ED-106/81-1



Dok. (Fotokop.)

RFSS (Pers. Stab) an Ch Sipo u. SD
6. 9. 1944

Institut für Zeitgeschichte
ARCHIV
Akz. 3911/67 Best. ED 106/81
Rep. Fw Kat. Fw

Institut für Zeitgeschichte - Archiv

ED-106/87-Z x

546

2

1944 06 SEPT

Fernschreiben:

An den Chef der Sicherheitspolizei und des SD,
SS-Obergruppenführer Dr.Kaltenbrunner, B e r l i n.

Sehr verehrter Obergruppenführer!

Generalstabsrichter Dr. S a c k hat dem Reichsführer SS gemeldet, dass die Vollstreckung der Todesstrafe durch Enthaupten bei der Allgemeinen Justiz in der Strafanstalt Plötzensee im Monat nur 2 - 3 mal stattfindet und infolgedessen ständig etwa 4oo - 5oo Verurteilte auf die Vollstreckung der Todesstrafe dortselbst warten. Der Reichsführer SS hält diesen Zustand, insbesondere mit Rücksicht auf die durch den Luftterror bedingte Unsicherheit für äusserst bedenklich und bittet Sie, beim Reichsjustizminister zu veranlassen, dass die Vollstreckung öfters stattfindet, und zwar vorschlagsweise in der Woche etwa 2 mal.

Sofern der Scharfrichter dieses nicht schaffen kann, schlägt der Reichsführer SS die einfache Vollstreckung der Todesstrafe durch Erschiessen mit einer Pistole oder durch schnelles und schmerzloses Vergiften vor. Es muss nach der Auffassung des Reichsführers SS gewährleistet sein, dass die Verurteilten spätestens innerhalb 2 mal 24 Stunden nach ihrer Einlieferung in der Strafanstalt hingerichtet werden.
Ich darf Sie bitten, mir zur Unterrichtung des Reichsführers SS kurz Mitteilung über das Ergebnis Ihrer Rücksprache mit Minister Thierack zu geben.

Den 5.9.44.

~~Xxxxxxxxxxxx~~

Heil Hitler!
Ihr ergebener gez. Bender
SS-Standartenführer.

Befördert durch F.S.
Tag 6.9. Monat 44 Uhrzeit 1357
an SSSS App. durch

14 Tage (F)
21/9

Institut für Zeitgeschichte - Archiv

ED-105/87-3



Listen der Opfer in Plötzensee

Institut für Zeitgeschichte - Archiv

ED-106/81-4



18. Dezember 1942

| | | | |
|---|---|---|---|
| | H e i c h m a n n , Luise | | 7/271 |
| | S c h u l z e , Meta | | 7/274 |
| 433 | B l a z e k , Josef | 5/89 - | 7/269 |
| 1755 | F l ö t e r , Heinz | 5/135 - | 7/273 |
| 430 | H a b a n , Karl | 5/118 - | 7/265 |
| 436 | H l a v a c , Oldrich | 5/220 - | 7/267 |
| 432 | J a r o s , Karl | 5/218 - | 7/264 |
| 434 | K r i k a v a , Jaro | 5/220 - | 7/266 |
| 1552 | P a n h a n , Walter | 5/150 - | 7/272 |
| 435 | S e d l i k , Georg | 5/221 - | 7/268 |
| 429 | V a v r a , Hugo | 5/217 - | 7/270 |

Institut für Zeitgeschichte - Archiv

ED-106/81-5

10. Mai



# Die Opfer des 20. Juli 1944

sämtlich erhängt in Berlin - Plötzensee

## 8. August 1944

1. Oberstleutnant Robert Bernadis
2. Hauptmann Friedrich-Karl Klausing
3. ~~Oberleutnant~~ Albrecht von Hagen (Syndikus) / dazeit Oberleutnant d. R.
4. Generalleutnant Paul von Hase, Kommandant von Berlin
5. Generaloberst Erich Hoepner
6. ~~Leutnant d. R.~~ Peter Graf Yorck von Wartenburg (Oberregierungsrat)
7. Generalmajor Helmuth Stieff
8. Gneralfeldmarschall Erwin von Witzleben

## 10. August 1944

9. Prof. Dr. jur. Berthold Graf Schenk von Stauffenberg
10. Regierungspräsident Fritz-Detlef Graf von der Schulenburg
11. Korvettenkapitän Alfred Kranzfelder

## 15. August 1944

12. Polizeipräsident Wolf Graf von Helldorf
13. Vortragender Legationsrat Hans-Bernd von Haeften
14. Major Egbert Hayessen
15. Oberstleutnant Bernhard Klamroth

## 25. August 1944

16. Kaufmann Hans-Georg Klamroth
17. Gesandter a. D. Dr. Otto Kiep
18. Legationsrat Adam von Trott zu Solz
19. Major Ludwig Freiherr von Leonrod

## 30. August 1944

20. General Heinrich Freiherr von Stülpnagel
21. Oberst i. G. Eberhard Finck
22. Oberst i. G. Hans-Ottfried von Linstow
23. Oberstleutnant i. G. Karl Ernst Rathgens

## 31. August 1944

24. Oberst Friedrich Jaeger

## 4. September 1944

25. Oberst Kurt Hahn
26. Oberstleutnant Hans-Otto Erdmann
27. Gutsbesitzer Heinrich Graf von Lehndorff-Steinort
28. ~~Hauptmann a. D.~~ Gutsbesitzer Max Graf von Drechsel, dazeit Hauptmann
29. Major Gerhard Knaak
30. Generalleutnant Fritz Thiele
31. General Erich Fellgiebel

Institut für Zeitgeschichte - Archiv

ED-106/81-6



8. September 1944

32. Landwirt Ulrich-Wilhelm Graf Schwerin von Schwanenfeld
33. Oberstleutnant i. G. Günther Smend
34. Oberst i. G. Georg Hansen
35. Botschafter a. D. Ulrich von Hassell
36. Rechtsanwalt Dr. Joseph Wirmer
37. Syndikus und früherer Reichstagsabgeordneter Paul Lejeune-Jung

14. September 1944

38. Generaldirektor Nikolaus Graf von Uexküll
39. Gutsbesitzer Heinrich Graf zu Dohna-Tolksdorf
40. Regierungsdirektor Michael Graf Matuschka
41. Kaplan Hermann Wehrle

29. September 1944

42. Gutsbesitzer Wilhelm Graf zu Lynar
43. Oberst i. G. Joachim Meichssner
44. Oberstleutnant Joachim Sadrozinski
45. Vorm. hess. Innenminister Wilhelm Leuschner
46. Generalmajor Otto Herfürth
47. Internatsleiter Oberstleutnant Fritz von der Lancken

12. Oktober 1944

48. Oberst Rudolf Graf von Marogna-Redwitz
49. Rechtsanwalt Dr. Carl Langbehn
50. Oberst i. G. Alexis Freiherr von Roenne

13. Oktober 1944

51. Major Hans-Jürgen Graf von Blumenthal
52. Landwirt Friedrich Scholz-Babisch
53. Oberst i. G. Georg Schulze-Büttger
54. Major Roland von Hößlin

20. Oktober 1944

55. Professor Adolf Reichwein
56. Prokurist Hermann Maaß
57. Legationsrat Eduard Brücklmeier

10. November 1944

58. Botschafter Friedrich-Werner Graf von der Schulenburg

14. November 1944

59. Oberpräsident Ferdinand Freiherr von Lüninck
60. Direktor Walter Cramer
61. Verlagsdirektor Bernhard Letterhaus

Institut für Zeitgeschichte - Archiv

ED-706/87-7



30. November 1944

62. Architekt Dr. Ing. Erich Gloeden
63. Frau Elisabeth Charlotte Gloeden, geb. Kuznitzky
64. Frau Elisabeth Kuznitzky, geb. von Liliencron
65. Professor Dr. Jens-Peter Jessen

20. Dezember 1944

66. Rittergutsbesitzer Carl Wenzel-Teutschenthal
67. Industrieller Cäsar Freiherr von Hofacker, Oberstleutnant, Adjutant von General von Stülpnagel

5. Januar 1945

68. Redakteur und früherer Reichstagsabgeordneter Dr. Julius Leber

23. Januar 1945

69. Vorm. Pressechef Dr. Theodor Haubach
70. RA und Gutsbesitzer Helmuth Graf von Moltke
71. Oberst und vorm. Gesandter Franz Sperr
72. Redakteur und Gewerkschaftsführer Nikolaus Groß
73. Rechtsanwalt Reinhold Frank
74. Staatsrat Ludwig Schwamb
75. Studienrat Dr. Hermann Kaiser
76. Major Busso Thoma
77. Staatssekretär a. D. Dr. Erwin Planck
78. Vorm. Staatspräsident Eugen Bolz

1. Februar 1945

79. Vorm. ~~Kxtskx~~Finanzminister Prof. Dr. Johannes Popitz
80. Jesuitenpater Prof. Alois Delp
81. Vorm. Oberbürgermeister Dr. Karl Goerdeler

9. April 1945

82. Gutsbesitzer Ewald von Kleist-Schmentzien

Als Hinrichtungsdatum des zuletzt Genannten wird aber auch der 16. April 1945 genannt.

Zwischen dem 1. Februar und 1. März 1945 soll es in Plötzensee noch 8 oder mehr weitere Exekutionen gegeben haben, doch müssen die betreffenden Namen noch festgestellt werden.

Institut für Zeitgeschichte - Archiv

ED-106/81-8



1. März 1945

82. Vorm. Staatsrat Bezirkssekretär Oswald Wiersig
83. Vorm. Polizeipräsident Fritz Voigt
84. Generalsekretär Franz Leuninger

3. März 1945

85. Generalleutnant Artur Nebe

5. März 1945

86. Staatssekretär a. D. Dr./Franz Kempner
87. Regierungspräsident a. D. Dr. Ernst von Harnack
88. Oberstleutnant i. G. Hasso von Boehmer

16. April 1945

89. Gutsbesitzer Ewald von Kleist-Schmentzien

Hier starben sie, so wurde die
Richtstatte Plötzensee —
ein Golgatha der Deutschen Passion

Institut für Zeitgeschichte - Archiv

(D-106/87-9



# Hinrichtungen

# in Plötzensee

## 1938 - 1943

## Oberpfarrer REYMANN

| | | | |
|---|---|---|---|
| 24. 7.38 | ✓BERGER, Otto | Krim. Mord | |
| 6. 7.38 | ✓SCHMIDT, Ewald | Krim. Mord | 24 Jahre |
| 23. 7.38 | ✓IMLAU, Fritz | Raubmord | geb. 28.7.12 |
| 19. 8.38 | ✓WIESHOFF, Karl | Landesverrat | geb. 3.4.16 |
| 5.10.38 | ✓POLTE, Paul | Heiratsschwindler, Mordverdacht | |
| 3.12.38 | ✓TROJANER, Bruno | Landesverrat | |
| 10. 1.39 | ✓KOSCHAN, Heinz | Hoch- u. Landesverrat | geb. 6.5.16 |
| 4. 1.39 | SCHORIED, Rudolf | Landesverrat | geb. 18.10.95 |
| 1. 2.39 | ✓SCHAFFNER, Heinrich | Landesverrat | |
| 24. 2.39 | ✓STECHERT, Wilhelm | | |
| 27. 7.39 | ✓LOPATA, Friedrich | Landesverrat | geb. 12.4.18 |
| 17. 5.39 | ✓ZEIDLER, Emil | Hoch- u. Landesverrat(SPD) | geb. 20.4.09 |
| 9.10.39 | ✓KRÜGER, Hermann | Spionage | geb. 1.5.09 |
| 6. 9.39 | ✓WEISSER, Hermann | Landesverrat | geb. 25.6.16 |
| 13.10.39 | ✓MEYENDORF, Franz | Landesverrat(SPD) | geb. 21.8.98 |
| 13.10.39 | ✓BULTMEYER, Adolf | Eidesverweigerung (Bibelforscher) | geb. 16.3.02 |
| 10.11.39 | ✓SCHENK, Wilhelm | dito | |
| 24.11.39 | ✓MARBACH, Rudolf | Landesverrat | |
| 24.11.39 | ✓MARTENS, Alfred | Landesverrat | |
| 15.12.39 | ✓MIRCHINSKI, Hermann | Bibelforscher | |
| 23. 2.40 | ✓HARTMANN, Walter | Landesverrat | geb. 22.10.07 |
| 5. 1.40 | ✓MITTELSTADT, Willi | Lustmord | geb. 17.6.09 |
| 15. 1.40 | ✓TABBERT, Walter | | |
| ? | ✓KIENSCHERFER, Klaus | Muttermord | 16 Jahre |
| 7. 6.40 | ✓HILLMANN, Konrad | | |
| Juni 40 | ✓KUPKE, Walter | Mörder | geb. 21.11.05 |
| | ✓LAU, Harry | Sittlichkeitsverbrecher | geb. 25.2. 06 |
| 27. 7.40 | ✓SEUTZ, Erwin | Hochverrat | geb. 30.10.02 |



Institut für Zeitgeschichte - Archiv

60-706/87-70

10



| | | | |
|---|---|---|---|
| Sept.40 | KAUFMANN, Heinz | Raubüberfall | geb. 28. 5.04 |
| Okt. 40 | TOSCH, Willi | Hochverrat | geb. ~~30.10.02~~ 28. 5.04 |
| ? | SIEVERT, Friedrich | Landesverrat | geb. 5. 1.08 |
| 4. 4.41 | GÖTZMANN, Fritz | Diebstahl | geb. 14. 8.94 |
| 18. 4.41 | ULRICH, Arthur | Betrug, Diebstahl | geb. 10. 1.97 |
| 24. 4.41 | REINHARDT, Johannes | | |
| April 41 | BLAZY, Hugo | Betrug | |
| 22. 5.41 | WANNAGAT, Otto | Kriminell | geb. 6. 7.09 |
| 22. 5.41 | MÜLLER, Franz | Kofferdiebstahl | " 21. 4.02 |
| 13. 6.41 | SCHOEPF | | |
| 10. 6.41 | MAHLKE, Herbert | Kofferdiebstahl | " 27. 4.13 |
| 29. 8.41 | SEIDEL, Erwin- | schw. Diebstahl | " 13.12.03 |
| 4.10.41 | GAU, Heinrich | Schwarzschlachten | geb. 24. 5.76 |
| 9.10.41 | OELSCHLAGER, Fritz | Diebstahl | 23 J. |
| 23.10.41 | STIMMIG, Richard | Raub | 38 J. |
| 23.10.41 | TRUSCH, Paul | Notzucht | geb.16.12.22 |
| Dez. 41 | FREGIN, Heinrich | | |
| 23. 1.42 | HÜBSCHMANN, Oskar | Hoch- u. Landesverrat(KPD) | 33 J. |
| 27. 3.42 | SCHULZ, Erich | Brandstiftung | geb. 11. 8.10 |
| 27.3.42 | POTKOWSKI, Sophie | Landesverrat | 19.10.04 |
| 27.3.42 | NEUMANN, Friedrich | Meuterei | geb. 7. 3.22 |
| 26.4.42 | NEUMANN, Karl | Mord | geb. 31.8.23 |
| 7. 5.42 | KURZ, Heinrich | Sittlichk.Verbr. | " 17.12.96 |
| 27. 5.42 | EMMERLICH, Arthur | Hochverrat | geb. 20.9.07 |
| 21. 5.42 | SCHREIBER, Heinz | Diebstahl mit Flucht | geb. 5.9.19 |
| 20. 6.42 | FRORE, Karl | Betrug | geb. 6. 8.90 |
| 8. 7.42 | SCHLING, Heinrich | Sittlichkeitsverbr. | geb. 8.12.10 |
| 8. 7.42 | MÜLLER, Willy | Diebstahl | geb.10.11.07 |
| 17.7.42 | SCHWEITZER, Karl | Hochverrat | geb.14. 4.03 |
| ? | SCHULZE, Fritz | Hochverrat(KPD) | |
| 18. 8.42 | SCHULTE, Kurt | Autodiebstahl | |
| 26. 9.42 | MOSER, Karl | Diebstahl | geb. 28.12.92 |
| 19.10.42 | EGGERT, Heinz | ? | |
| 27.10.42 | RICHTER, Gustav | | |
| 27.10.42 | LEON, Carlos | Hochverrat (Öster. Schuschnigg) | geb.12.12.06 |
| 3.11.42 | NOHAVICA, Josef | Hochverrat | geb. 86 |



Institut für Zeitgeschichte - Archiv

ED-106/81-11



| | | | |
|---|---|---|---|
| 6. 11.42 | CIANOTNY, Johann | Hochverrat | geb. 21. 4.97 |
| 6. 11.42 | CIANOTNY, Ludwig | Hochverrat | geb. 26. 7.10 |
| 16. 11.42 | [illegible], Robert | Hochverrat | geb. 27. 1.15 |
| 16. 11.42 | JANOUSCH, Wladimir | Hochverrat | geb. [illegible] |
| 18. 11.41 | [illegible], Franz | Diebstahl(Post) | geb. 18. 6.13 |
| 3. 12.42 | [illegible]SCHEWSKI, Fritz | Landesverrat | geb. 18. 7.08 |
| 24.11.42 | HÜBNER, Walter | Hochverrat, Sabotage | 29 J. |
| 14.12.42 | PLOHL, Georg | Sittlichk.Verbr. | geb. 20. 7.97 |
| 18.12.42 | FANKNIN, Walter | Erpresser. Amtsanmaßung | geb. 5. 6.12 |
| 22.12.42 | REINHARDT, Richard | Hochverrat | geb. 28. 6.74 |
| 11. 1.43 | WACHENHUHN, Emanuel | Hochverrat(KPD) | " 12.12.96 |
| 26.12.43 | MORAWITZ, Leopold | Hochverrat(KPD) | " 10. 9.14 |
| 27. 1.44 | WEISS, Karl | Diebstahl | geb. 30. 9.85 |
| 27. 1.44 | DRAGOSKY, Heinz | Diebstahl | geb. 8. 8.09 |
| 27. 1.44 | WEISS, Kric | Betrug i.Rückfall | geb. 30.10.06 |
| 2. 2.44 | [illegible], Werner | Einbruch | geb. 24.11.21 |
| 8. 2.43 | BLANCK, Werner | Hochverrat | |
| 16. 2.43 | GLADECKA, Jarloslaw | Hochverrat | geb. 28.10.20 |
| 2. 3.43 | [illegible], Hugo | Postdiebstahl | geb. 4. 3.94 |
| 4.3.43 | [illegible], Kurt | Landesverrat | geb. 26. 7.09 |
| 8. 3.43 | SCHRÄCKOLF, Paul | Verdunkelungsvergehen(Diebstahl) | geb. 28. 6.08 |
| 16. 3.43 | [illegible], Georg | Blutschande | geb. 8. 6.01 |
| 19. 3.43 | HARTMANN, Fritz | Mordversuch | geb. 24. 7.12 |
| 19. 3.43 | [illegible], Wilhelm | Hörer ausl. Sender | geb. 22.11.85 |
| 19. 3.43 | [illegible], Willi- | Feldpostdiebstahl | geb. 4. 8.03 |
| 19. 3.43 | [illegible]RACZINSKI, Gustav | Hochverrat(KPD) | geb. 20. 6.94 |
| 23. 3.43 | SVOBODA, Franz | Hochverrat | geb. 3. 8.00 |
| 5. 4.43 | [illegible], Alfred | Hochverrat (KPD) | " 26. 3.95 |
| 9. 4.43 | [illegible], Gustav | Landesverrat | geb. 20. 5.08 |
| 9. 4.43 | [illegible], Ladislaw | Hochverrat (KPD) | " 15. 1.98 |
| 16. 4.43 | [illegible], Christian | Spionage | geb. 26. 2.14 |
| 21. 4.43 | [illegible] Dr.,Julius | Hochverrat | geb. 10.10.95 |

- 4 -

Institut für Zeitgeschichte - Archiv

ED-706/81-12



| | | | |
|---|---|---|---|
| 21. 4.43 ✓ | [illegible], Hermann | Hochverrat | geb. 25. 9.99 |
| 21. 4.43 ✓ | [illegible], Dr., Anton | Hochverrat | geb. 9. 7.09 |
| ?-10. 5.43 | —PARCHOW, Hans | milit.Ungehorsam | geb. 24. 3.00 |
| ?-10. 5.43 | —[illegible], Siegfried | Hochverrat(KPD-Reichstagsabgeordneter) | geb. 7. 3.93 |
| ?-17. 5.43 | —STRUCK, Otto | schw. Diebstahl | geb. 15.11.07 |
| ?-7. 6.43 | - [illegible], Adalbert | Hochverrat | " 8.12.95 |
| ?-10. 6.43 | - [illegible], Gerhard | Diebstahl | " 16. 7.24 |
| 10. 6.43 ✓ | [illegible], Arthur | Landesverrat | " 4.10.99 |
| 10. 6.43 ✓ | [illegible], Wilhelm | Hochverrat | " 3. 1.13 |
| ?-18. 6.43 | —FINKERNAGEL, Wilhelm | Diebstahl | " 17. 7.10 |
| ?-18. 6.43 | —[illegible], Erwin | Kriegswirtschafts-vergehen | geb. 17.11.05 |
| ?-18. 6.43 | —[illegible], Eduard | ? | " 22. 2.84 |
| 18. 6.43 ✓ | [illegible], Karl | Schwarzschlachtg. | " |
| ?-18. 6.43 | —[illegible], Paul | Kriegswirtsch.Verg. | |
| ?-18. 6.43 | —[illegible], Erich | Hehlerei | |
| 23. 7.43 ✓ | [illegible], Hans | schw.Diebstahl | geb. 24. 6.04 |
| ?-20. 7.43 | —[illegible], Alfred | Fahnenflucht u. Diebstahl | " 19. 3.04 |
| ?-20. 7.43 | —[illegible], Georg | Diebstahl u. Hehlerei | " 2. 2.01 |
| ?-13. 8.43 | - D [illegible], Johann | Hochverrat | " 6. 6.10 |
| 20.8.43 ✓ | [illegible], Gerhard ✓ | Hochverrat (SPD) | " 15.11.95 |
| ?- 1. 9.43 | —[illegible], Zdenek | Hochverrat | " 18.10.12 |
| ?- 7. 9.43 | - [illegible] ? | ? | ? |
| ?- 7. 9.43 | - [illegible], Antonie | Hochverrat | geb. 31. 5.94 |
| ?- 7. 9.43 | —[illegible], Hans | § 175 | " 1.10.07 |
| ?- 7. 9.43 | —[illegible], Ernst | Sittlichkeitsvergehen | " 9. 5.13 |
| ?- 7. 9.43 | —[illegible], Jan | Sabotage | 28 28. 8.05 |
| 7. 9.43 ✓ | [illegible], Frantisek ✓ | Hochverrat | 8. 5.91 |
| ?- 7. 9.43 | —[illegible] ? | ? | ? |
| ?- 7. 9.43 | —[illegible], Otto | Hochverrat | geb. 24. 8.04 |
| ?- 7. 9.43 | —[illegible], Jaroslaw | Diebstahl | " 30. 3.14 |
| 7. 9.43 ✓ | [illegible] ✓ | ? | ? |
| ?- 8. 9.43 | - [illegible], Ladislaw | Hochverrat | " 12. 7.21 |
| ?- 8. 9.43 | - [illegible], Alfred | Landesverrat(SPD) | " 24. 8.88 |
| ?- 8. 9.43 | —[illegible], Paul | Diebstahl | " 8. 5.03 |
| ?- 8. 9.43 | —[illegible], Alexander | Hochverrat | " 31.12.16 |
| ?- 9. 9.43 | —[illegible], Rudolf | " (KPD) | " 6. 6.01 |
| ?- 9. 9.43 | —[illegible], Hermann | " | " 13. 9.05 |
| ?-10. 9.43 | - [illegible], Hermann | " | " ? |
| 10. 9.43 ✓ | [illegible] ✓ | ? | ? |
| ?-21. 9.43 | —[illegible], Georg | Zersetzg.d.Wehrkraft | 27. 9.86 |



Institut für Zeitgeschichte - Archiv

ED-106/81-13



| | | | | |
|---|---|---|---|---|
| 21. 9.43 | [illegible] | Zersetzg.d.Wehrkraft | 28. | 6.97 |
| 21. 9.43 | Raber, Wilhelm | " " geb. | 22. | 4.83 |
| 30. 9.43 | [illegible] | schw.Diebstahl " | 4. | 2.15 |
| 13.10.43 | [illegible] | Mord " | 21. | 6.21 |
| 6.12.43 | [illegible] | Diebstahl " | 12. | 8.17 |

Institut für Zeitgeschichte - Archiv

ED-106/81-14

O = Bandendiebstahl



# H I N R I C H T U N G E N

## in Plötzensee 1944.

| | | | |
|---|---|---|---|
| 26.Juni 1944 | ABERLE, Heinrich | Fahnenflucht | geb. 14.5.1915 |
| 26.Juni 1944 | ALBRECHT, Lothar | Zersetzg.d.Wehrkr. | " 6.3. 08 |
| 26.Juni 1944 | ARNDT, Walter | Politisch ? | ? |
| 9.10.1944 | AUST, Friedrich | Heimtücke | geb. 3. 7.1893 |
| 12. 6.1944 | BAARS, Günther | Fahnenflucht | geb. 27.11.21 |
| 24.10.1944 | BELOW, Franz | | geb. 13. 5.98 |
| 6. 6.1944 | BENDIAS, Dr., Gerhard | Wehrmachts-Zerstzg. | " 5. 7.1900 |
| 11. 9.1944 | BLEIER, Gustav | Zersetzung | geb. 20. 4.85 |
| 22. 9.1944 | BOCHE, Gerhard | Zersetzg.d.Wehrm. | geb. 8. 1.21 |
| 9.10.1944 | BÖDECKER, Wilhelm | Zersetzung | geb. 6. 8.95 |
| 9.10.1944 | BÖHM, Willi | Zersetzung | geb. 14.2.94 |
| 11. 9.1944 | BORUS, Max | " d.Wehrpflicht | " 26.4.92 |
| 11. 7.1944 | BÜTTCHER, Otto | Einbruche,Diebst. | " 22. 4.02 |
| 16.12.1944 | BRAATZ, Erwin | Kriegswirtsch.Verg. | " |
| 6.11.1944 | BRÄMER, Alfred | Zersetzg.d.Wehrkraft | " 25.11.01 |
| 11. 9.1944 | DE BRUIN, Leendert | Zersetzung | geb. 27. 2.08 |
| 30.11.1944 | BRUSKE, Erwin | Diebstahl | geb. 25.12.05 |
| 27.11.1944 | BÜNCE, Walter | Zersetzg.d.Wehrpfl. | " 28. 2.98 |
| 11. 9.1944 | BURKERT, Werner | Zersetzung | geb. 14.11.12 |
| 11.12.1944 | DANNHARDT, Hermann | Kriegswirtschafts-verbrechen | geb. 21. 6.15 |
| 14.8.1944 | DIECKMEIER, Walter | Fahnenflucht | 30.5.1912 |
| 14. 8.1944 | DORNIG, Richard | Zersetzung | geb. 4. 2.1983 |
| 3.11.1944 | DRAKE, Karl | Bandendiebstahl | geb. 15.4.1915 |
| 24.10.1944 | DURKEER, Adrian | Landesverrat | |
| 9.10.1944 | DÜWEL, Richard | Zersetzg.d.Wehrkraft | " 26.4.1907 |
| 20. 7.1944 | DUBSKI, Maria | Hochverrat | 25. 5.1910 |
| 14. 8.1944 | DUX, Paul | Zersetzung | |
| 14. 8.1944 | FLEISCHER, Georg | Zersetzung | geb. 28. 4.1885 |
| 27.11.1944 | ERKS, Georg | Zersetzung | geb. 9. 2.1875 |
| 31. 7.1944 | EVERS, Friedrich | Zersetzg.d.Wehrkraft | " 27. 6.1885 |
| 29. 6.1944 | BOSE, Reinhold | Postdiebstahl | " 19.7.1911 |
| 16. 6.1944 | FALK, August | Volksschädling | " 3.11.90 |
| 12. 6.1944 | FEILKES, Heinrich | Zersetzg.d.Wehrkraft | " 10.3.97 |
| 31. 7.1944 | FISCHER, Wilhelm | Zersetzung | |
| 11. 8.1944 | FORSTER, Erwin- | Kriegswirtschafts-verbrechen | geb. 16. 4.1911 |
| 31. 7.1944 | FRICKE, Alfred | Zersetzung | geb. 17. 1.97 |
| 15. 5.1944 | GÄHNER, Karl | Hochverrat | geb. 16. 7.10 |
| 16. 6.1944 | GARTNER, Gothold | Nichtstellung zur Wehrkraft | geb. 5. 8.98 |
| 19.Juni 1944 | GLAUSKE, Manfred | Fahnenflucht | geb. 4.12.192[illegible] |
| 26. 6.1944 | GERSTMANN, Kurt | Wehrzersetzg. Gefangenen-Befreiung | " 18. 8.19[illegible] |
| 5.Juni 1944 | GROSSE, Ernst | Plünderungen | " 29.11.189[illegible] |
| 6.Nov.1944 | GRUNZWALD, Otto | | |
| 12.Juni 1944 | HAASE, Alfred | Fahnenflucht | 15. 3.1905 |
| 9.Oktober 44 | VON HALEM, Nikolaus | Zersetzung | 15. 3.1905 |
| 26. Mai 1944 | HALLMAN, Erna | ? | ? |
| 24.Okt.1944 | HARDT, Erich | Zersetzung | 1. 8.1907 |
| 8. Dez.1944 | HATSCHECK, Elli | Hochverrat,Zersetzung | 2. 7.1901 |

Institut für Zeitgeschichte - Archiv

ED-706/87-15



| | | | geboren |
|---|---|---|---|
| ✓ 27.Okt.1944 | ✓[illegible], Wilhelm | Diebstahl v. Feldpostpäckchen | 12.7.1880 |
| ✓ 24.Okt.1944 | ○ [illegible], Bernard | Zersetzung | ? |
| ~~24.Okt.1944~~ | | | |
| ✓ 14.August 1944 | ○[illegible], Erich | Notzucht | 28.2.1910 |
| ✓ 14.August 1944 | ○[illegible], Fritz | Fahnenflucht | ? |
| ✓ 29.Juni 1944 | ✓[illegible], Margarete | Brandstiftung | 4. 12.1907 |
| ✓ 14.August 1944 | ○ [illegible], Julius | Zersetzung | 20. 5.1884 |
| ✓ 11.Sept.1944 | ○ [illegible], Helmuth | Hochverrat | 21.3.1920 |
| ✓ 27.Nov. 1944 | ○ [illegible] | ? | 9.11.1925 |
| ✓ 5.Juni 1944 | ○ [illegible], Erich | Sittlichkeitsverbr. | 17. 7.1895 |
| ✓ 17.11.1944 | ✓ [illegible], Alfred | Betrug | 17.6.1900 |
| ✓ 12. 6.1944 | ○ [illegible], Wilhelm | Verletzg.d.Dienstgeh. | 24. 8.1916 |
| ✓ 11.9.1944 | ○ [illegible], Heinrich | Zersetzung | 2. 9.1898 |
| ✓ 26.6.1944 | ○ [illegible], Alfred | Fahnenflucht | 6. 2.1900 |
| ✓ 11.12.1944 | ○ [illegible], Hermanns | Hochverrat | 18. 3.1888 |
| ✓ 27.11.1944 | ○ [illegible], Dr., Johannes | Vorbereitung zum Hochverrat | 15. 2.1892 |
| ~~11. 8.1944~~ | ~~[illegible], Walter~~ | Abtreibung | 30. 6.1896 |
| ✓ 27.11.1944 | ○ [illegible], Hans | Zersetzg.d.Wehrkr. | 27. 6.1904 |
| ✓ 19. 6.1944 | ○ [illegible], Erich | Fahnenflucht u. Meuterei | 3. 4.1922 |
| ✓ 5. 6.1944 | ○ [illegible], Otto | Wehrzersetzg. | 13. 8.1888 |
| ✓ 14. 8.1944 | ○ [illegible], Paul | Fahnenflucht | 1. 6.1919 |
| ✓ 26.5.44 | ✓ [illegible], Otto | Benzin-Schiebungen | ? |
| ✓ 14. 8.1944 | ○ [illegible], Klaus | Zersetzung | 19.11.1924 |
| ~~26. 8.1944~~ | ~~[illegible], Charlotte~~ | Betrug in m.Fällen | |
| 8.12.1944 | [illegible], Ursula | Volksschädling | 15. 7.1923 |
| ✓ 17.11.1944 | ✓ Lippmann, Horst | Diebstahl | 26.11.1922 |
| ✓ 11.9. 1944 | ○ [illegible], Ehrhardt | Zersetzung | 5.11.1884 |
| ✓ 3.11.1944 | ✓ [illegible], Hermann | Einbruchdiebstahl | 24.10.1914 |
| ✓ 14.8.1944 | ○ [illegible], Martin- | Zersetzg.d.Wehrkr. | 3. 9.1886 |
| ~~17.11.1944~~ | ~~[illegible], Wilhelm~~ | Diebstahl | 12. 9.1915 |
| ✓ 26. 6.1944 | ○ [illegible], Walter | Fahnenflucht | 16. 2.1925 |
| ✓ 19.6.1944 | ○ [illegible], Georg | Zersetzung | 69 Jahre |
| ✓ 26. 6.1944 | ○ [illegible], Herbert | Zersetzung | 15. 1.05 |
| ✓ 2.10.1944 | ○ [illegible], Dietrich | Zersetzung | 23. 5.1879 |
| ✓ 12.6. 1944 | ○ [illegible], Viktor | | 24. 8.1888 |
| ✓ 26.6.1944 | ○ [illegible], Kurt | Vorbereitg. z. Hochverrat | 2. 2.1903 |
| ✓ 29.6.1944 | ✓ [illegible], Hans | Diebstahl | 15. 9.1915 |
| ✓ 5. 5.1944 | ○ [illegible], Gustav | ? | ? |
| ✓ 6. 6.1944 | ○ [illegible], Paul | Plünderung | 11. 4.1890 |
| ✓ 26. 6.1944 | ○ [illegible], Paul | Zersetzg.d.Wehrkr. | 16. 5.1920 |
| ✓ 29. 4.1944 | ✓ [illegible], Heinrich | Diebstahl | 11. 7.1887 |
| ✓ 11. 9.1944 | ○ [illegible], Gottlieb | Landesverrat | 9. 4.1909 |
| ✓ 20.7.1944 | ✓ [illegible], Alfred | Diebstahl | 4. 2.1902 |
| ✓ 8. 5.1944 | ○ [illegible], Bruno | pol. | |
| ✓ 16. 6.1944 | ○ [illegible], Ernst | Diebstahl | 17. 8.1889 |
| ✓ 15. 5.1944 | ○ [illegible], Kurt | unerl.Entfernung v.d.Truppe | 28. 4.1918 |
| ✓ 6. 6.1944 | ○ [illegible], Karl | Heimtücke | 8.11.1889 |
| ✓ 14.6.1944 | ○ [illegible], Heinrich | Zersetzung | 2. 7.1889 |
| ✓ 2.10.1944 | ○ [illegible], Wilhelm | Zersetzung | 28. 2.1884 |



Institut für Zeitgeschichte - Archiv

(1)-106/81-16



| | | | |
|---|---|---|---|
| 26. 5.1944 | RANCKE, Karl | Diebstahl | 28. 6.85 |
| 31. 7.1944 | REIMANN, Paul | Auslandssender | 2. 5.80 |
| 22. 9.1944 | REINERT, Herbert | Hochverrat (KPD) | 5. 2.190[illegible] |
| 8. 5.1944 | REUSCHLER, Albert | ? | |
| 15.5.1944 | REUTER, Bruno | Fahnenflucht | 8.12.1916 |
| 29. 4.1944 | RICHTER, Erwin- | Plünderung | 25. 9.1913 |
| 12. 6.1944 | ROSE, Helmut | Fahnenflucht | 25. 3.1921 |
| 19. 6.1944 | RUDRIES, Otto | dito | 7. 4.1924 |
| 27.11.1944 | RUDOLF, Gery | Hochverrat | 1. 5.1924 |
| 27.10.1944 | SIEBERT, Max | Diebstahl | 20. 9.1903 |
| ~~24.10.1944~~ | | | |
| 11. 8.1944 | SCOTT, Erich | Diebstahl | 16. 4.1913 |
| 18. 8.1944 | ZOBKOWSKI, Alfred | " | 12.10.1901 |
| 24.10.1944 | SPERRER, Hans | Hochverrat | ? |
| 20. 7.1944 | SCHAEFER, Margarete | Wehrkraftzers. | 16. 8.1894 |
| 15. 5.1944 | SCHAWERT, Paul | Fahnenflucht | 5. 1.1925 |
| 19. 6.1944 | SCHEUCKEN, Heinrich | Zersetzung | 42 Jahre |
| 14. 8.1944 | SCHIMMEYER, Kurt | dito | 2. 10.1901 |
| 15.12.1944 | SCHISKOWSKI, Paul | Diebstahl | 11. 1.1879 |
| 12. 6.1944 | SCHLENKER, Traugott | Ausl.Rundfunk | 15. 6.1894 |
| 11. 9.1944 | SCHMIDT, Friedrich- | Zersetzung | 9. 7.1889 |
| 11.12.1944 | SCHMIDT, Johannes | " | 21.11.1895 |
| 31. 7.1944 | SCHMIDT, Max | " | 20.11.1882 |
| 11. 7.1944 | SCHULZ, Paul | Abtreibung | 5. 4.1902 |
| 26. 6.1944 | SCHULZE, Paul Rudolf | Hochverrat | 16. 6.1898 |
| 22. 9.1944 | SCHMENKE, Hans | " | 27. 4.1909 |
| 24.10.1944 | STEIN, Friedrich | Zersetzg.d.Wehrkr. | 22. 1.1879 |
| 9. 6.1944 | STIBURER, Anton | Diebstahl | 2. 9.1920 |
| 16. 8.1944 | TASCHE, Arnold | " | ? |
| 2.10.1944 | TETENS, Friedrich | Zersetzung | 25. 5.1878 |
| 19. 5.1944 | THEADE, Heinrich | Heimt. " | 26. 6.1887 |
| 27.11.1944 | THEUNER, Arthur | Hochverrat | 9.11.1892 |
| 8. 5.1944 | TIGMEL, Max | ? | ? |
| 9. 6.1944 | TRUDE, Hermann | Diebstahl | 23.11.1910 |
| 26.6. 1944 | USLAMBROUK, Otto | Fahnenflucht | 30. 3.1918 |
| 5. 6.1944 | UNRUH, Herbert | Hochverrat | 28. 4.20[illegible] |
| 26. 5.1944 | VOGELAAR, Theodorus | Diebstahl | |
| 26. 6.1944 | VOIGT, Friedrich | Fahnenflucht | 5. 3.1917 |
| 16. 3.1944 | WALDER, Ernst | Plünderung | 26. 3.190[illegible] |
| 5. 6.1944 | WALLIG, Josef | Wehrkraftzers. | 27. 1.1889 |
| 27.11.1944 | WEDEKIND, Heinrich | Hochverrat | 25. 5.1894 |
| 26. 6.1944 | WEGNER, Karl | Zersetzung | ? |
| 11. 8.1944 | WESTROZ, Ida | dito | 10. 2.1884 |
| 20.10.1944 | WOYCIEHOWSKI, Heinrich | Zersetzung | 27. 1.1889 |
| 27.11.1944 | ZAHPFFEL, Josef | dito | 23.11.1923 |
| 9. 6.1944 | ZENDER, Emil | dito | 20. 3.1900 |
| 14. 8.1944 | ZILM, Dietrich | Raub | 3. 9.1924 |
| 19. 6.1944 | ZIMMERSCH, Rudolf | Fahnenflucht | 29. 3.1918 |
| 12. 6.1944 | VAINGLER, Ralph | Zersetzung | 16. 1.1910 |

26. APR. 1963

Reparat

26. APR. 1963

Reparat

Institut für Zeitgeschichte - Archiv

ED-106/81-12



# H I N R I C H T U N G E N

## in Plötzensee 1944.

| | | | | |
|---|---|---|---|---|
| ✓26.Juni 1944 | O[illegible], Heinrich | Fahnenflucht | geb. | 14.5.1915 |
| ✓26.Juni 1944 | O[illegible], Lothar | Zersetzg.d.Wehrm. | " | 6.3. 08 |
| ✓26.Juni 1944 | O[illegible], Walter | Politisch ? | | ? |
| ✓9.10.1944 | O[illegible], Friedrich | Meineide | geb. | 3. 7.1903 |
| ✓12. 6.1944 | O[illegible], Günther | Fahnenflucht | geb. | 27.11.21 |
| ✓24.10.1944 | O[illegible], Bruno | | geb. | 13. 5.99 |
| ✓ 6. 6.1944 | O[illegible], Dr., Gerhard | Offiziers-Zersetzg. | " | 5. 7.1900 |
| ✓11. 9.1944 | O[illegible], Gustav | Zersetzung | geb. | 2. 4.95 |
| 22. 9.1944 | ✓[illegible], Gerhard | Zersetzg.d.Wehrm. | geb. | . 1.21 |
| ✓ 9.10.1944 | O[illegible], Wilhelm | Zersetzung | geb. | 6. 8.95 |
| ✓ 9.10.1944 | O[illegible], Alli | Zersetzung | geb. | 14.2.04 |
| 11. 9.1944 | [illegible], Max | Verletzung d. Wehrpflicht | " | 26.4.92 |
| ✓11. 7.1944 | [illegible], Otto | Einbruchdiebst. | " | 22. 4.92 |
| ✓16.12.1944 | ✓[illegible], Erwin | Kriegswirtsch.Verg. | " | |
| 6.11.1944 | [illegible], Alfred | Zersetzg.d. Wehrkraft | " | 25.11.01 |
| ✓ 11. 9.1944 | O[illegible], Leonhard | Zersetzung | geb. | 27. 2.98 |
| 30.11.1944 | ✓[illegible], Erwin | Einbruchdiebstahl | geb. | 25.12.05 |
| ✓ 27.11.1944 | O[illegible], Walter | Zersetzg.d.Wehrpfl. | " | 20. 2.98 |
| ✓11. 9.1944 | O[illegible], Werner | Zersetzung | geb. | 14.11.12 |
| ✓ 11.12.1944 | O[illegible], Hermann | Kriegswirtschafts-Verbrechen | geb. | 21. 6.15 |
| ✓ 14. 8.1944 | O[illegible], Walter | Fahnenflucht | | 30.5.1912 |
| ✓ 14. 8.1944 | O[illegible], Richard | Zersetzung | geb. | 4. 2.1903 |
| ✓ 3.11.1944 | O[illegible], Karl | Landesdiebstahl | geb. | 15.4.1910 |
| 24.10.1944 | —[illegible], Adrian | Landesverrat | | |
| ✓ 1.10.1944 | O[illegible], Richard | Zersetzg.d.Wehrkraft | " | 26.6.1903 |
| ✓ 20. 7.1944 | ✓[illegible], Erwin | Hochverrat | | 25. 5.1910 |
| ✓ 16. 8.1944 | O[illegible], Paul | Zersetzung | | |
| ✓ 14. 8.1944 | O[illegible], Georg | Zersetzung | geb. | 28. 4.1895 |
| ✓ 27.11.1944 | O[illegible], Georg | Zersetzung | geb. | 9. 3.1879 |
| ✓ 31. 7.1944 | O[illegible], Friedrich | Zersetzg.d.Wehrkraft | " | 21. 6.1885 |
| ✓ 29. 6.1944 | ✓[illegible], Reinhold | Postdiebstahl | " | 11.7.1911 |
| ✓ 16. 6.1944 | O[illegible], August | Volksschädling | " | 3.11.98 |
| 12. 6.1944 | —[illegible], Heinrich | Zersetzg.d.Wehrkraft | " | 13.3.97 |
| ✓ 31. 7.1944 | O[illegible], Wilhelm | Zersetzung | | |
| ✓ 11. 8.1944 | ✓[illegible], Erwin | Kriegswirtschafts-Verbrechen | geb. | 16. 4.1913 |
| ✓ 31. 7.1944 | O[illegible], Alfred | Zersetzung | geb. | 17. 1.97 |
| ✓ 15. 5.1944 | O[illegible], Karl | Hochverrat | geb. | 16. 7.10 |
| ✓ 15. 6.1944 | O[illegible], Gotthold | Nichtstellung zur Wehrmacht | geb. | 5. 8.98 |
| 19.Juni 1944 | ✓[illegible], Manfred | Fahnenflucht | geb. | 4.12.1924 |
| ✓ 26. 6.1944 | O[illegible], Kurt | Fahrzersetzg. | | |
| | | Gefangenen-Befreiung | " | 18. 8.19 |
| ✓ 5.Juni 1944 | O[illegible], Ernst | Plünderungen | " | 20.11.1904 |
| ✓6. Nov.1944 | O[illegible], Otto | | | |
| ✓ 12.Juni 1944 | O[illegible], Alfred | Fahnenflucht | 15. | 3.1905 |
| ✓ 7.Oktober 44 | O[illegible], Nikolaus | Zersetzung | 15. | 3.1905 |
| ✓ 25. Mai 1944 | ✓[illegible], Otto | ? | | ? |
| ✓ 24.Okt.1944 | O[illegible], Erich | Zersetzung | 1. | 8.1897 |
| ✓6. Dez.1944 | ✓[illegible], Alli | Hochverrat, Zersetzung | 2. | 7.1901 |

Institut für Zeitgeschichte - Archiv

ED-106/81-18



| | | | | | geboren |
|---|---|---|---|---|---|
| ✓ | 27.Okt.1944 | ✓ | [illegible], Wilhelm | Diebstahl v. Feldpostpäckchen | 12.7.1889 |
| ✓ | 24.Okt.1944 | O | [illegible], Erhard | Zersetzung | ? |
| ✓ | 14.August 1944 | O | [illegible], Erich | Notzucht | 28.2.1910 |
| ✓ | 14.August 1944 | O | [illegible], Fritz | Fahnenflucht | ? |
| ✓ | 23.Juni 1944 | ✓ | [illegible], Margarete | Urkundenfälschung | 4.12.1907 |
| ✓ | 14.August 1944 | O | [illegible], Juliane | Zersetzung | 20. 5.1884 |
| ✓ | 11.Sept.1944 | O | [illegible], Helmuth | Hochverrat | 21.3.1920 |
| ✓ | 27.Nov. 1944 | O | [illegible] | ? | 9.11.1905 |
| ✓ | 5.Juni 1944 | O | [illegible], Erich | Sittlichkeitsverbr. | 17. 7.18 |
| ✓ | 17.11.1944 | ✓ | [illegible], Alfred | Betrug | 17.6.1900 |
| ✓ | 12. 6.1944 | O | [illegible], Wilhelm | Verletzg.d.Dienstgeh. | 24. 8.1916 |
| ✓ | 11.9.1944 | O | [illegible], Heinrich | Zersetzung | 2. 9.1899 |
| ✓ | 26.6.1944 | O | [illegible], Alfred | Fahnenflucht | 6. 2.1906 |
| ✓ | 11.12.1944 | O | [illegible], Hermann | Hochverrat | 18. 3.1888 |
| ✓ | 27.11.1944 | O | [illegible], Dr., Johannes | Vorbereitung zum Hochverrat | 15. 2.1902 |
| | 11. 8.1944 | — | [illegible], Walter | Abtreibung | 30. 6.1896 |
| ✓ | 27.11.1944 | O | [illegible], Hans | Zersetzg.d.Wehrkr. | 27. 6.1904 |
| ✓ | 19. 6.1944 | O | [illegible], Erich | Fahnenflucht u. Lautrei | 3. 4.1922 |
| ✓ | 5. 6.1944 | O | [illegible], Otto | Wehrzersetzg. | 13. 8.1888 |
| ✓ | 14. 8.1944 | O | [illegible], Paul | Fahnenflucht | 1. 6.1919 |
| ✓ | 26.5.44 | ✓ | [illegible], Otto | Benzin-Schiebungen | ? |
| ✓ | 14. 8.1944 | O | [illegible], Klaus | Zersetzung | 15.11.1924 |
| | 26. 8.1944 | — | [illegible], Charlotte | Betrug in m.Fällen | |
| | 9.12.1944 | — | [illegible], Ursula | Volksschädling | 15. 7.1923 |
| ✓ | 17.11.1944 | ✓ | Lippmann, Horst | Diebstahl | 26.11.1922 |
| ✓ | 11.9. 1944 | O | [illegible], Ehrhardt | Zersetzung | 5.11.1884 |
| ✓ | 3.11.1944 | ✓ | [illegible], Hermann | Einbruchdiebstahl | 24.10.1914 |
| ✓ | 14.8.1944 | O | [illegible], Martin- | Zersetzg.d.Wehrkr. | 3. 9.1896 |
| | 17.11.1944 | — | [illegible], Wilhelm | Diebstahl | 12. 9.1915 |
| ✓ | 26. 6.1944 | O | [illegible], Walter | Fahnenflucht | 16. 2.1925 |
| ✓ | 19.6.1944 | O | [illegible], Georg | Zersetzung | 60 Jahre |
| ✓ | 26. 6.1944 | O | [illegible], Herbert | Zersetzung | 15. 1.05 |
| ✓ | 2.10.1944 | O | [illegible], Dietrich | Zersetzung | 23. 5.1879 |
| ✓ | 12.6. 1944 | O | [illegible], Viktor | | 24. 8.1888 |
| ✓ | 26.6.1944 | O | [illegible], Kurt | Vorbereitg. z. Hochverrat | 2. 2.1903 |
| ✓ | 29.6.1944 | ✓ | [illegible], Hans | Diebstahl | 15. 9.1915 |
| ✓ | 5. 5.1944 | O | [illegible], Gustav | ? | ? |
| ✓ | 6. 6.1944 | O | [illegible], Paul | Plünderung | 11. 4.1890 |
| ✓ | 26. 6.1944 | O | [illegible], Paul | Zersetzg.d.Wehrkr. | 16. 5.1920 |
| ✓ | 29. 4.1944 | ✓ | [illegible], Heinrich | Diebstahl | 11. 7.1907 |
| ✓ | 11. 9.1944 | O | [illegible] Gottlieb | Landesverrat | 9. 4.1909 |
| ✓ | 20.7.1944 | ✓ | [illegible], Alfred | Diebstahl | 4. 2.1902 |
| ✓ | 8. 5.1944 | O | [illegible], Bruno | pol. | |
| ✓ | 10. 6.1944 | O | [illegible], Ernst | Diebstahl | 17. 8.1899 |
| ✓ | 15. 5.1944 | O | [illegible], Kurt | unerl.Entfernung v.d.Truppe | 28. 4.1919 |
| ✓ | 6. 6.1944 | O | [illegible], Karl | Heimtücke | 8.11.1899 |
| ✓ | 14.6.1944 | O | [illegible], Heinrich | Zersetzung | 2. 7.1899 |
| ✓ | 2.10.1944 | O | [illegible], Wilhelm | Zersetzung | 28. 2.1884 |

Bl.3 -

Institut für Zeitgeschichte - Archiv

| | | | | | |
|---|---|---|---|---|---|
| ✓ | 26. 5.1944 | ✓ | [illegible], Karl | Diebstahl | 29. 6.[illegible] |
| ✓ | 31. 7.1944 | ○ | [illegible], Paul | Landesverrat | 2. 5.[illegible] |
| ✓ | 22. 9.1944 | ✓ | [illegible], Herbert | Hochverrat (KPD) | 5. 2.[illegible] |
| ✓ | 8. 5.1944 | ○ | [illegible], Albert | ? | |
| ✓ | 15.5.1944 | ○ | [illegible], Bruno | Fahnenflucht | 8.12.1916 |
| ✓ | 29. 4.1944 | ✓ | [illegible], Erich- | Plünderung | 29. 9.1913 |
| ✓ | 12. 6.1944 | ○ | [illegible], Helmut | Fahnenflucht | 25. 3.1921 |
| ✓ | 19. 6.1944 | ○ | [illegible], Otto | dito | 7. 4.1924 |
| ✓ | 27.11.1944 | ○ | [illegible], [illegible] | Hochverrat | 1. 5.1924 |
| ✓ | 27.10.1944 | ✓ | [illegible], Max | Diebstahl | 20. 9.1905 |
| | ~~8.11.1944~~ | | | | |
| ✓ | 11. 8.1944 | ✓ | [illegible], Erich | Diebstahl | 16. 4.1913 |
| ✓ | 18. 8.1944 | ✓ | [illegible], Alfred | " | 12.10.1901 |
| ✓ | 24.10.1944 | ○ | [illegible], [illegible] | Hochverrat | ? |
| ✓ | 26. 7.1944 | ✓ | [illegible], [illegible] | Fahnenflucht | 16. 8.1924 |
| ✓ | 15. 5.1944 | ○ | [illegible], Paul | Fahnenflucht | 5. 1.1925 |
| ✓ | 19. 6.1944 | ○ | [illegible], Heinrich | Aufstand | 42 Jahre |
| ✓ | 14. 8.1944 | ○ | [illegible], Kurt | dito | 2. 12.1901 |
| ✓ | 15.12.1944 | ✓ | [illegible], Paul | Diebstahl | 11. 1.1910 |
| ✓ | 12. 6.1944 | ○ | [illegible], [illegible] | Aufforderung | 15. 6.1894 |
| ✓ | 11. 8.1944 | ○ | [illegible], Friedrich- | Verleitung | 9. 7.1889 |
| ✓ | 11.12.1944 | ○ | [illegible], Johannes | " | 21.11.1895 |
| ✓ | 31. 7.1944 | ○ | [illegible], Max | " | 29.11.1892 |
| ✓ | 11. 7.1944 | ✓ | [illegible], Paul | Aufreizung | 5. 4.1892 |
| ✓ | 26. 6.1944 | ○ | [illegible], Paul Rudolf | Hochverrat | 16. 6.1898 |
| ✓ | 23. 8.1944 | ○ | [illegible], Hans | " | 27. 4.1909 |
| ✓ | 24.10.1944 | ○ | [illegible], Friedrich | Verletzung d. Fahnr. | 22. 1.1870 |
| ✓ | 9. 6.1944 | ✓ | [illegible], Anton | Diebstahl | 2. 5.1929 |
| ✓ | 15. 8.1944 | ✓ | [illegible], Arnold | ? | |
| ✓ | 2.10.1944 | ○ | [illegible], Friedrich | Aufreizung | 25. 5.1873 |
| ✓ | 15. 8.1944 | ○ | [illegible], Heinrich | [illegible] | 26. 6.1887 |
| ✓ | 27.11.1944 | ○ | [illegible], Arthur | Landesverrat | 9. 4.1892 |
| ✓ | 8. 5.1944 | ○ | [illegible], [illegible] | ? | |
| ✓ | 5. 6.1944 | ✓ | [illegible], Hermann | Diebstahl | 23.11.1910 |
| ✓ | 26.6. 1944 | ○ | [illegible], Otto | Fahnenflucht | 30. 3.1918 |
| ✓ | 5. 6.1944 | ○ | [illegible], Herbert | Hochverrat | 28. 4.[illegible] |
| ✓ | 26. 5.1944 | ✓ | [illegible], Theodorus | Diebstahl | |
| ✓ | 26. 6.1944 | ○ | [illegible], Friedrich | Fahnenflucht | 5. 3.1917 |
| ✓ | 16. 3.1944 | ✓ | [illegible], [illegible] | Plünderung | 26. 3.1900 |
| ✓ | 5. 6.1944 | ○ | [illegible], Josef | Kriegsverr. | 27. 1.1889 |
| ✓ | 27.11.1944 | ○ | [illegible], [illegible] | Hochverrat | 25. 5.1894 |
| ✓ | 26. 6.1944 | ○ | [illegible], Karl | Aufreizung | ? |
| ✓ | 11. 8.1944 | ✓ | [illegible], [illegible] | dito | 10. 8.1864 |
| ✓ | 20.10.1944 | ○ | [illegible], [illegible] | Aufreizung | 27. 1.1889 |
| ✓ | 27.11.1944 | ○ | [illegible], Josef | dito | 23.11.1923 |
| ✓ | 9. 6.1944 | ✓ | [illegible], [illegible] | dito | 2. 3.1909 |
| ✓ | 14. 8.1944 | ○ | [illegible], Dietrich | Raub | 3. 9.1924 |
| ✓ | 15. 6.1944 | ○ | [illegible], Rudo | Fahnenflucht | 29. 3.1918 |
| ✓ | 12. 6.1944 | ○ | [illegible], [illegible] | Aufreizung | 16. 1.1919 |

26. APR. 1963

Reparat

26. APR. 1963

Reparat

Institut für Zeitgeschichte - Archiv

ED-106/81-20

Nicht zutreffend!

20

Abschrift: (Abt. ~~Presse~~)

Viele in Brandenburg hingerichtet. Off

# H I N R I C H T U N G E N

## in Plötzensee 1944.

| | | | Geburtstag: |
|---|---|---|---|
| 26. 6.1944 | AEHRLE, Heinrich | Fahnenflucht | 14. 5.1915 |
| 26. 6.1944 | ALBRECHT, Lothar | Zersetzg.d.Wehrkr. | 6. 3.1908 |
| 26. 6.1944 | ARNDT, Walter | Politisch ? | ? |
| 9.10.1944 | AUST, Friedrich | Heimtücke | 3. 7.1893 |
| 12. 6.1944 | BAARS, Günther | Fahnenflucht | 27.11.1921 |
| 24.10.1944 | BELOW, Franz | | 13. 5.1898 |
| 6. 6.1944 | BENDIAS, Dr., Gerhard | Wehrmachts-Zersetzg. | 5. 7.1900 |
| 11. 9.1944 | BLEIER, Gustav | Zersetzung | 20. 4.1885 |
| 22. 9.1944 | BOCHE, Gerhard | Zersetzg.d.Wehrm. | 8. 1.1921 |
| 9.10.1944 | BÄDECKER, Wilhelm | Zersetzung | 6. 6.1896 |
| 9.10.1944 | BÖHM, Willi | Zersetzung | 14. 2.1894 |
| 11. 9.1944 | BORUS, Max | " d.Wehrpflicht | 26. 4.1899 |
| 11. 7.1944 | BÖTTCHER, Otto | Einbrüche,Diebst. | 22. 4.1902 |
| 16.12.1944 | BRAATZ, Erwin | Kriegswirtsch.Verg. | |
| 6.11.1944 | BRÄMER, Alfred | Zersetzg.d.Wehrkraft | 25.11.1901 |
| 11. 9.1944 | DE BRUIN, Leendert | Zersetzung | 27. 2.1902 |
| 30.11.1944 | BRÜSKE, Erwin | Diebstahl | 25.12.1903 |
| 27.11.1944 | BÜNGE, Walter | Zersetzg.d.Wehrpfl. | 28. 2.1898 |
| 11. 9.1944 | BURKERT, Werner | Zersetzung | 14.11.1912 |
| 11.12.1944 | DANNHARDT, Hermann | Kriegswirtsch.Verbr. | 21. 6.1915 |
| 14. 8.1944 | DIECKMEIER, Walter | Fahnenflucht | 30. 5.1912 |
| 14. 8.1944 | DORNIG, Richard | Zersetzung | 4. 2.1883 |
| 3.11.1944 | DRAKE, Karl | Bandendiebstahl | 15. 4.1915 |
| 24.10.1944 | DUREKER, Adrian | Landesverrat | |
| 9.10.1944 | DÜVEL, Richard | Zersetzg.d.Wehrkraft | 26. 4.1903 |
| 20. 7.1944 | DUBSKI, Maria | Hochverrat | 25. 5.1910 |
| 14. 8.1944 | DUX, Paul | Zersetzung | |
| 14. 8.1944 | FLEISCHER, Georg | Zersetzung | 28. 4.1885 |
| 27.11.1944 | ERKS, Georg | Zersetzung | 9. 2.1875 |
| 31. 7.1944 | EVERS, Friedrich | Zersetzg.d.Wehrkraft | 27. 6.1885 |
| 29. 6.1944 | FÖST, Reinhold | Postdiebstahl | 19. 7.1911 |
| 16. 6.1944 | FALK, August | Volksschädling | 3.11.1890 |
| 12. 6.1944 | FEILKAS, Heinrich | Zersetzg.d.Wehrkraft | 10. 3.1897 |
| 31. 7.1944 | FISCHER, Wilhelm | Zersetzung | |
| 11. 8.1944 | FÖRSTER, Erwin | Kriegswirtsch.Verbr. | 16. 4.1913 |
| 31. 7.1944 | FRICKE, Alfred | Zersetzung | 17. 1.1897 |
| 15. 5.1944 | GÄRNER, Karl | Hochverrat | 16. 7.1910 |
| 16. 6.1944 | GÄRTNER, Gothold | Nichtstellg.z.Wehrkr. | 5. 8.1898 |
| 19. 6.1944 | GRÄSSKE, Manfred | Fahnenflucht | 4.12.1924 |
| 26. 6.1944 | GERSTMANN, Kurt | Wehrzersetg. Gefangenen-Befreiung | 18. 8.1921 |
| 5. 6.1944 | GROSSE, Ernst | Plünderungen | 29.11.1894 |
| 6.11.1944 | GRUNEWALD, Otto | | |
| 12. 6.1944 | HAASE, Alfred | Fahnenflucht | 15. 3.1905 |
| 9.10.1944 | VON HALEN, Nikolaus | Zersetzung | 15. 3.1905 |
| 26. 5.1944 | HALLMAN, Erna | ? | ? |
| 24.10.1944 | HARDT, Erich | Zersetzung | 1. 8.1907 |
| 8.12.1944 | HATSCHECK, Elli | Hochverrat,Zersetzg. | 2. 7.1901 |
| 27.10.1944 | HEINKE, Wilhelm | Diebstahl v. Feldpostpäckchen | 12. 7.1880 |
| 24.10.1944 | HELBIG, Erhard | Zersetzung | ? |

49

Institut für Zeitgeschichte - Archiv

ED-106/81-21



| | | | | |
|---|---|---|---|---|
| 14. 8.1944 | HEILER, Erich | - | Notzucht | 28. 2.1919 |
| 14. 8.1944 | HILDEBRT, Fritz | | Fahnenflucht | ? |
| 29. 6.1944 | HILLS, Margarete | - | Brandstiftung | 4.12.1907 |
| 14. 8.1944 | v. HÖSEN, Julius | | Zersetzung | 20. 5.1884 |
| 11. 9.1944 | HORN, Helmuth | | Hochverrat | 21. 3.1920 |
| 27.11.1944 | JANDERA | | ? | 9.11.1925 |
| 6. 6.1944 | KÄHLERT, Erich | - | Sittlichkeitsverbr. | 17. 7.1895 |
| 17.11.1944 | KEGEL, Alfred | - | Betrug | 17. 6.1900 |
| 12. 6.1944 | KLAPPROTH, Wilhelm | | Verletzg.d.Dienstgeh. | 24. 8.1918 |
| 11. 9.1944 | KNOBLOCH, Heinrich | | Zersetzung | 2. 8.1898 |
| 26. 6.1944 | KÖPPEL, Alfred | | Fahnenflucht | 6. 3.1900 |
| 11.12.1944 | KORNS, Hermann | | Hochverrat | 18. 3.1888 |
| 27.11.1944 | KRAISSELMEIER, Dr.Johannes | | Vorbereitg.z.Hochv. | 18. 8.1892 |
| 11. 9.1944 | KRÜLSTADT, Walter | - | Abtreibung | 30. 6.1896 |
| 27.11.1944 | KRÜGER, Hans | | Zersetzg.d.Wehrkr. | 27. 6.1904 |
| 13. 6.1944 | KUPPEL, Erich | | Fahnenflucht u.Meuter. | 3. 4.1922 |
| 5. 6.1944 | LAUBE, Otto | | Wehrzersetzg. | 15. 8.1889 |
| 14. 8.1944 | LEITNER, Paul | | Fahnenflucht | 1. 6.1910 |
| 26. 6.1944 | LEHMANN, Otto | - | Benzin-Schiebungen | ? |
| 14. 8.1944 | LENZ, Klaus | | Zersetzung | 19.11.1934 |
| 26. 6.1944 | LIETZENMAYER, Charlotte | - | Betrug in m.Fällen | |
| 6.12.1944 | LIPPE, Ursula | - | Kindesmißhandlung | 15. 7.1923 |
| 17.11.1944 | LIPPMANN, Horst | - | Diebstahl | 26.11.1932 |
| 11. 9.1944 | LOEPPERT, Eberhardt | | Zersetzung | 5.11.1894 |
| 3.11.1944 | MAGER, Hermann | - | Einbruchdiebstahl | 24.10.1914 |
| 14. 8.1944 | MANSFELD, Martin | | Zersetzg.d.Wehrkr. | 3. 9.1886 |
| 17.11.1944 | MEIER, Wilhelm | - | Diebstahl | 12. 8.1915 |
| 26. 6.1944 | MESSNER, Walter | | Fahnenflucht | 16. 7.1925 |
| 19. 6.1944 | MEYER, Georg | | Zersetzung | 69 Jahre |
| 26. 6.1944 | MITTAG, Herbert | | Zersetzung | 15. 1.1905 |
| 2.10.1944 | MÜLLER, Dietrich | | Zersetzung | 23. 5.1879 |
| 12. 6.1944 | MÜLLER, Walter | | | 24. 8.1888 |
| 26. 6.1944 | MÜLLER, Kurt | | Vorbereitg.z.Hochverr. | 2. 2.1903 |
| 29. 6.1944 | NEESE, Hans | - | Diebstahl | 15. 9.1915 |
| 5. 6.1944 | NEUBAUER, Gustav | | ? | ? |
| 8. 6.1944 | OESTREICH, Paul | - | Plünderung | 11. 4.1890 |
| 26. 6.1944 | OSWALD, Paul | | Zersetzg.d.Wehrkr. | 16. 5.1920 |
| 29. 4.1944 | PAHL, Heinrich | - | Diebstahl | 11. 7.1887 |
| 11. 9.1944 | PALASOK, Gottlieb | | Landesverrat | 9. 4.1909 |
| 20. 7.1944 | PASSOKE, Alfred | - | Diebstahl | 4. 2.1902 |
| 8. 5.1944 | PFÄFFE, Bruno | | pol. | |
| 16. 6.1944 | PLÖGE, Ernst | - | Diebstahl | 17. 8.1889 |
| 15. 5.1944 | PLÖGERT, Kurt | | unerl.Entf.v.d.Truppe | 28. 4.1918 |
| 6. 6.1944 | POHL, Karl | | Heimtücke | 8.11.1889 |
| 14. 8.1944 | PRUSS, Heinrich | | Zersetzung | 2. 7.1899 |
| 2.10.1944 | PRUST, Wilhelm | | Zersetzung | 28. 2.1884 |
| 26. 5.1944 | RADCKE, Karl | - | Diebstahl | 26. 6.1885 |
| 31. 7.1944 | REIMANN, Paul | | Auslandssender | 2. 5.1880 |
| 22. 9.1944 | Reinert, Norbert | | Hochverrat (KPD) | 5. 2.1906 |
| 8. 5.1944 | REUSCHLER, Albert | | ? | |
| 15. 6.1944 | REUTER, Bruno | | Fahnenflucht | 8.12.1916 |
| 29. 4.1944 | RICHTER, Erwin | | Plünderung | 25. 9.1913 |
| 12. 6.1944 | ROSE, Helmut | | Fahnenflucht | 25. 3.1921 |
| 19. 6.1944 | RUDDIES, Otto | | dito | 7. 4.1924 |
| 27.11.1944 | RUDOLF, Gery | | Hochverrat | 1. 5.1924 |
| 27.10.1944 | SIEWERT, Max | - | Diebstahl | 20. 9.1903 |
| 11. 8.1944 | SOOST, Erich | - | Diebstahl | 16. 4.1915 |



Institut für Zeitgeschichte - Archiv

ED-106/81-22



| | | | |
|---|---|---|---|
| 18. 8.1944 | SOSNOWSKI, Alfred | Diebstahl | 12.10.1901 |
| 24.10.1944 | SPERBER, Hans | Hochverrat | ? |
| 20. 7.1944 | SCHÄFFER, Margarete | Wehrkraftzers. | 16. 9.1894 |
| 15. 5.1944 | SCHAWERT, Paul | Fahnenflucht | 5. 1.1925 |
| 19. 6.1944 | SCHEUCKEN, Heinrich | Zersetzung | 42 Jahre |
| 14. 8.1944 | SCHIMMEYER, Kurt | dito | 2.10.1901 |
| 15.12.1944 | SCHISKOWSKI, Paul | Diebstahl | 11. 1.1879 |
| 12.6. 1944 | SCHLENKER, Traugott | Ausl.Rundfunk | 15. 6.1894 |
| 11. 9.1944 | SCHMIDT, Friedrich | Zersetzung | 9. 7.1889 |
| 11.12.1944 | SCHMIDT, Johannes | " | 21.11.1895 |
| 31. 7.1944 | SCHMIDT, Max | " | 20.11.1882 |
| 11. 7.1944 | SCHULZ, Paul | Abtreibung | 5. 4.1902 |
| 26. 6.1944 | SCHULZE, Paul Rudolf | Hochverrat | 16. 6.1898 |
| 22. 9.1944 | SCHWENKE, Hans | " | 27. 4.1909 |
| 24.10.1944 | STEIN, Friedrich | Zersetzg.d.Wehrkr. | 22. 1.1879 |
| 9. 6.1944 | STIBUREK, Anton | Diebstahl | 2. 9.1920 |
| 18. 8.1944 | TASCHE, Arnold | ? | ? |
| 2.10.1944 | TETENS, Friedrich | Zersetzung | 25. 5.1878 |
| 15. 5.1944 | THEEDE, Heinrich | Heimt. " | 26. 6.1887 |
| 27.11.1944 | THEUNER, Arthur | Hochverrat | 9.11.1892 |
| 8. 5.1944 | TIMMEL, Max | ? | ? |
| 9. 6.1944 | TRUDE, Hermann | Diebstahl | 23.11.1910 |
| 26. 6.1944 | UHLENBROCK, Otto | Fahnenflucht | 30. 3.1918 |
| 5. 6.1944 | UNRUH, Herbert | Hochverrat | 28. 4.1920 |
| 26. 5.1944 | VOGELAAR, Theodorus | Diebstahl | |
| 25. 6.1944 | VOIGT, Friedrich | Fahnenflucht | 5. 3.1917 |
| 16. 3.1944 | WALDER, Ernst | Plünderung | 26. 3.1908 |
| 5. 6.1944 | WALLIS, Josef | Wehrkraftzers. | 27. 1.1889 |
| 27.11.1944 | WEDEKIND, Heinrich | Hochverrat | 25. 5.1894 |
| 26. 6.1944 | WEGNER, Karl | Zersetzung | ? |
| 11. 8.1944 | WESTROK, Ida | dito | 10. 2.1884 |
| 20.10.1944 | WOYCICHOWSKI, Heinrich | Zersetzung | 27. 1.1889 |
| 27.11.1944 | ZAEPFEL, Josef | dito | 23.11.1925 |
| 9. 6.1944 | ZEHDEN, Emmi | dito | 20. 3.1900 |
| 14. 8.1944 | ZILM, Dietrich | Raub | 3. 9.1924 |
| 19. 6.1944 | ZIMMASCH, Rudolf | Fahnenflucht | 29. 3.1918 |
| 12. 6.1944 | ZINGLER, Ralph | Zersetzung | 16. 1.1910 |

37
49
57
~~148~~

Es wurden also 1944 in Plötzensee
143 Hinrichtungen notiert,
von denen 36 ~~mit~~ aus Kriminellen
gründen erfolgten, also weniger als ein Drittel.

Zu dieser Notiz von Friedr. Weisenborn:
1944 gab es in Plötzensee 593 Hinrichtungen!
Vgl S. 259 „Lautloser Aufstand" II Auflage
Walt Hammer

ARCHIV WALTER HAMMER

18. März 1957

Institut für Zeitgeschichte - Archiv

ED-106/81-23



Abschrift: (Abt.Presse)

# DIE T O T E N DES 20. JULI

Beck, Robert
Bernardis, Robert
Graf Bernstorff
Graf Blumenthal, Hans-Jürgen
Bolz, Eugen
Bonhoeffer, Klaus
Bonhoeffer, Dietrich
Brückemeyer, Eduard
Cramer, Walter
Deip
Graf Dohna, Heinrich
Dohnanyi
Graf Dressel
Erdmann, Hans
Fellgiebel, Erich
Finck, Eberhard
Frank, Reinhold
v. Freytag-Loringhoven
Gennewein, Max
Gloeden, Erich
Gloeden, Liselotte
Goerdeler, Karl-Friedrich
Goerdeler, Fritz
Groß, Nikolaus
Frhr. v. Guttenberg, C.Ludwig
Habermann, Max
v. Haeften, Hans Berndt
v. Haeften
v. Hagen
Hahn, Kurt
Hansen
v. Harnack, Ernst
v. Hase, Paul
v. Hassel, Ulrich
Haubach, Theodor
Haushofer, Albrecht
Hayessen
Herfurth
Hoeppner, Erich
Hößlein, Roland
v. Hofacker, Caesar
Jäger
Jessen, Peter
John, Hans
Kaiser, Hermann
Kiep, Otto
Klamroth, Hans-Georg
Klamroth
Klausing, Friedrich
v. Kleist-Schmenzin, Ewald
Knack, Gerhard
Körner, Heinrich
Kranzfelder, Alfred
Kuenzer
Kuzniski, Elise, Auguste
Ladrozinski, Joachim
Langbehn, Karl
v.d. Lanken
Leber, Julius
Graf Lehndorff-Steinert
Lejeune-Jung, Paul
v. Leonrod, Ludwig
Letterhaus, Bernhard
Leuninger, Franz
Lauschner, Wilhelm
Lindemann
v. Limstow
Frhr. v. Lüninck, Ferdinand
Graf Lynar
Maaß, Hermann
Marcks, Karl
Graf Marogna-Redwitz, Rudolf
Graf Matuschka
Meißner, Joachim
Moll, Carlow
Graf Moltke, Helmuth
Müller, Otto
Munzinger, Ernst
zur Nieden, Wilhelm
v. Oertzen
Olbricht
Pevels
Planck, Erwin
Frhr. v. Plettenberg
Popitz, Johannes
Merz v. Quirnheim
Ratgen, Karl-Heinz
Reichwein, Adolf
Roenne, Alexis
v. Salviati
Smend
Sperr, Franz
Schleicher
Schneppenhorst, Ernst
Scholz-Babisch, Friedrich
Schrader
Graf v.d.Schulenburg
Graf v.d.Schulenburg
Schulze-Büttger, Georg
Schwamb, Ludwig

Institut für Zeitgeschichte - Archiv

Graf Schwerin-Schwanenberg
Staehle, Wilhelm
Graf v. Stauffenberg, Klaus
Graf v. Stauffenberg, Berthold
Stercks, Hans-Ludwig
Stieff
Frhr. v. Stülpnagel
Thiele, Fritz
Thoma, Busso
v. Thüngen
v. Treskow
~~v. Treskow~~
v. Trott zu Solz
Graf Uexküll
Voit, K.
Wagner
Wagner
Graf York v. Wartenberg
Wehrle
Wenzel
Wiersich, Oswald
Wirmer, Josef
v. Witzleben, Erwin

Institut für Zeitgeschichte - Archiv

ED-106/81-24



[illegible] JULI

[illegible], Robert
[illegible], Robert
Graf Bernstorff
Graf Blumenthal, Hans-Jürgen
Bolz, Eugen
Bonhoeffer, Klaus
Bonhoeffer, [illegible]
[illegible], Eduard
[illegible], Walter
[illegible]
Graf [illegible], [illegible]
[illegible]
Graf Brassel
[illegible], Hans
Fellgiebel, Erich
Finck, Eberhard
Frank, Reinhold
v. Freytag-[illegible]
[illegible], Max
Gleeden, Erich
Gleeden, Lisalotte
Goerdeler, Karl-Friedrich
Goerdeler, Fritz
Gros, Nikolaus
Frhr. v. Guttenberg, G.Ludwig
[illegible], Max
v. Haeften, Hans Bernd
v. Haeften
v. [illegible]
Hahn, Kurt
[illegible]
v. [illegible], [illegible]
v. Hase, Paul
v. Hassel, Ulrich
Haubach, Theodor
Haushofer, Albrecht
Hayessen
[illegible]
[illegible], Erich
[illegible], Roland
v. Hofacker, Caesar
[illegible]
Hessen, Peter
[illegible], Hans
[illegible], Hermann
[illegible], Otto
[illegible], Hans-Georg
[illegible]
Klausing, Friedrich
v. Kleist-Schmenzin, [illegible]

[illegible], Bernhard
Körner, [illegible]
Kranzfelder, Alfred
Kuenzer
[illegible], Elise, Auguste
Ladrozenski, Joachim
[illegible], Karl
v.d. [illegible]
Leber, Julius
Graf [illegible]-Steinert
Lejeune-[illegible], Paul
v. [illegible], Ludwig
Letterhaus, Bernhard
[illegible], Franz
[illegible], Wilhelm
[illegible]
v. [illegible]
Frhr. v. [illegible], Ferdinand
Graf [illegible]
[illegible], Hermann
[illegible], Karl
Graf [illegible]-Hedwitz, Rudolf
Graf [illegible]
[illegible], Joachim
[illegible], Carlos
Graf Moltke, Helmuth
Müller, Otto
[illegible], Ernst
zur Nieden, Wilhelm
v. Oertzen
[illegible]
[illegible]
[illegible], Erwin
Frhr. v. Plettenberg
[illegible], Schimmes
Marx v. Quirnheim
[illegible], Karl-Heinz
Reichwein, Adolf
Roenne, Alexis
v. Salviati
Smend
Speer, Franz
Schleicher
Schneppenhorst, Ernst
Scholz-[illegible], Friedrich
Schrader
Graf v.d.Schulenburg
Graf v.d.Schulenburg
Schulze-[illegible], Georg
Schwamb, Ludwig

Institut für Zeitgeschichte - Archiv

ED-106/81-25





Graf Schwerin-Schwanenberg
Staehle, Wilhelm
Graf v. Stauffenberg, Klaus
Graf v. Stauffenberg, Berthold
Stercke, Hans-Ludwig
Stieff
Frhr. v. Stülpnagel
Thiele, Fritz
Thoma, Busso
v. Thüngen
v. Tresckow
v. Tresckow
v. Trott zu Solz
Graf Uexküll
Voss, K.
Wagner
Wagner
Graf York v. Wartenberg
Wehrle
Wenzel
Wiersach, Oswald
Wirmer, Josef
v. Witzleben, Erich

Institut für Zeitgeschichte - Archiv

GD-166/81-26



# Hinrichtungen in Plötzensee

( von Oberpfarrer K n o d t Betreute ) ( Politisch ).

| Tag d.Hinrichtung | N a m e : | | |
|---|---|---|---|
| 3.7.1935 | Bruno Lindenau | aus | Perleberg 63 J. |
| 4.3.1938 | Ewald Funke | " | Elberfeld 33 J. |
| 19.7.1938 | Hellmuth Kuhlmann | " | Löwen/Schl. geb.26.1o.1914 |
| 21.11.1938 | Erich Bodach | " | Geyersdorf geb.1o.4.1912 |
| 17.5. 1939 | Martin Richter | " | Gr.Schönau geb. 6.8.19o5 |
| 13.1o.1939 | Karl Klein | " | Boizenburg geb.2.1o.96 |
| 16. 2.1940 | Fritz Weissenbach | " | Breslau geb. 1.1.1915 |
| 1. 3.1940 | Heinz Zinnow | " | Potsdam geb. 27.6.1919 |
| 19. 4.194o | Willi Noatsch | " | Steinhafen/Schl. geb.21.1o.1913 |
| 1o. 5.194o | Günter Wannrich | " | Pommern geb. 6.7.19o9 |
| 7. 6.194o | Adam Melbert | | jung |
| 14. 9.194o | Helmut Kremin | " | Berlin in mittleren Jahren |
| 14. 9.194o | Karl Döpking | " | Dankersen in mittleren Jahren |
| 14. 1.1941 | Erich Mambrey | | war in Spanien geb.16.6.19o7 in Essen |
| 29. 1.1941 | Arthur Joneleit | " | Prökels geb.17.3.191o |
| 1. 7.1941 | Heinz Kapelle | " | Berlin 28 J. |
| 19.11.1941 | Bruno Raschke | " | Breslau 48 J. |
| 21. 5.1942 | Kurt Steffelbauer (Lehrer) | " | Berlin NW ca. 50 J. |
| 5. 6.1942 | Karl Stein | | |
| 22. 9.1942 | Emil Schulz | " | Bonn geb. 29.11.1898 |
| 22. 9.1942 | Werner Lege | " | Berlin geb. 2.4.1913 |
| 27.1o.1942 | Rudolf Richter | " | Dresden ca. 21 J. |
| 1.12.1942 | Karl Becker | " | Hannover geb.19.11.1894 |
| 3.12.1942 | Hans Freyer | " | Halle mittleren Alters |

- b.w.-

Institut für Zeitgeschichte - Archiv

RD-106/81-27



27 (21)

| | | | |
|---|---|---|---|
| 3.12.1942 | Bernhard Sikorski | aus Berlin-Neukölln, | jung |
| 13. 1.1943 | Rudolf Panocha | " Tschechei | ca. 40 J. |
| 16. 3.1943 | Reinhold Bartz | " Schlesien | " 58 J. |
| 16. 3.1943 | Richard Kochan | " Berlin | " 3o J. |
| 13. 7.1943 | Bruno Hentschel | " Berlin | |
| 13. 7.1943 | Stanislaus Panos (Oberlehrer) | " Tschechei | mittleren Alters |
| 13. 7.1943 | Milos Pastejak (Oberlehrer) | " Tschechei | " " |
| 13. 9.1943 | Fritz Gröbe | " Penig | " 43J. " |
| 13. 9.1943 | Arthur Zerbe | " Berlin-Neukölln | 45J. mittleren Alters |

In diesen Tagen wurden ca. 150 Männer in Plötzensee "erhängt" (nach Zerstörung von Haus III, dem "Todeshause") ! !

| | | | |
|---|---|---|---|
| 23. 1.1944 | Heinrich Cranski | | mittleren Alters |
| 26. 5.1944 | Frau Wittke | aus Berlin | 25J. |
| 26. 5.1944 | Sohn Gerhard Wittke | | |
| 9. 6.1944 | Frau Maria Spata | " Chemnitz | 61 J. |
| 27. 7.1944 | Frau Maria Gurth | " Berlin-Haselhorst | mittleren Alters |
| 27. 7.1944 | Frau Gertrud Dörffel | " Gr.Bienitz/Schlesien | 55 mittleren Alters |
| 8. 9.1944 | Herbert Krumnow | " Berlin | " " |
| 8. 9.1944 | Frl. Elisa v. Thadden | " " | " " |

Institut für Zeitgeschichte. Archiv

FD 103/67-28



1.September 1951

An den
Landesverband des BVN
Berlin - Wilmersdorf
Ruhrstrasse 1/2, Z. 344

Lieber verehrter Kamerad Scharlock!

Wir werden wahrscheinlich in der Auffassung übereinstimmen, dass man es sich sechs Jahre nach Abschaffung der Hitlerei verkneifen sollte, mit falschen Daten zu operieren. Dieser Tage las ich in Berliner Zeitungen einen Hinweis auf die bevorstehende Grundsteinlegung der Gedenkstätte in Plötzensee, wobei aufgebauscht von 3000 Opfern die Rede war. Es ist natürlich für mich sehrärgerlich, derartig Lügen gestraft zu werden, denn in Presse und Rundfunk habe ich für Brandenburg die mühsam genug erarbeitete Zahl von 2032 Hinrichtungen genannt. Tatsächlich hält Brandenburg damit die Spitze, denn in der Hitlerzeit brachte es Plötzensee"nur" auf 1785 Hinrichtungen. Während in Brandenburg die Politischen überwogen, sollen in Plötzensee die Kriminellen eine Mehrheit ausgemacht haben. Immerhin aber sind sämtliche Männer und Frauen der ROTEN KAPELLE und des KREISAUER KREISES in Plötzensee ums Leben gekommen, ebenfalls die meisten

Männer des 20.Juli (nur wenige sind in Brandenburg hingerichtet worden). Sie wissen ja, dass die Gedenkstätte in Brandenburg kurz vor ihrer Vollendung zugenauert werden musste, worüber ich am letzten August vorigen Jahres ebenfalls im NWDR ausführlich berichtet habe. (den Wortlaut meiner Rundfunkrede brachte dann später das FREIE WORT). Ich füge diesen Zeilen meine letzte Rundfunkrede bei, die vorigen Freitag auch noch vom Hessischen Rundfunk in Frankfurt übernommen worden ist. Ärgerlich, dass unser Bundesblatt zwar alle übrigen Sendungen dieser Sendereihe erwähnt hat, nicht aber auch die beiden Reden von Inge Scholl und Walter Hammer!

Sie sind so nett und wachen darüber, dass bei der Grundsteinlegung keine falschen Daten kolportiert werden, *nicht wahr?*

Mit besten kameradschaftlichen Grüssen verbleibe ich

Ihr

ED-106/31-29



1.September 1951

An die
Redaktion des "Kurier"
B e r l i n N 65
Reinickendorferstr. 3

Sehr geehrte Herren! Vermutlich wird Ihnen die folgende Information willkommen sein. Gut 6 Jahre nach Überwindung der Hitlerei wird es ja doch wohl Zeit, dass wir mit einwandfreien Daten operieren.

In einigen Tagen wird in Plötzensee der Grundstein gelegt zu der Gedenkstätte, die mir in Brandenburg kurz vor ihrer Vollendung zerstört worden ist. Ich habe darüber im NWDR seinerzeit ausführlich berichtet. Kürzlich habe ich im NWDR erneut über Brandenburg gesprochen (Wiederholung vorige Woche auch in Frankfurt). Den genauen Wortlaut meiner letzten Rundfunkrede falte ich Ihnen bei. Es ist effektiv so, dass Brandenburg das grösste Menschenschlachthaus der Hitlerjustiz gewesen ist. 2032 Todesurteile sind dort vollstreckt worden, weit überwiegend politische. In Plötzensee ist es in der Hitlerzeit zu insgesamt 1785 Hinrichtungen

gekommen, wobei Kriminelle überwogen. Immerhin sind sämtliche Verurteilte der ROTEN KAPELLE in Plötzensee hingerichtet worden, ebenfalls die Männer und Frauen vom Kreisauer-Kreis. Von den Opfern des 20.Juli kamen die meisten in Plötzensee und nur einige wenige in Brandenburg ums Leben. Gehen Sie doch bitte von diesen Tatsachen aus, damit ich durch falsche Daten nicht Lügen gestraft werde.

Sollte Herr Lemmer sich nicht gerade auf einer Ferienreise befinden, dann bitte ich, ihm einen herzlichen Gruss von mir zu vermitteln.

Mit hochachtungsvollem Gruss
Ihr kollegial ergebener

Institut für Zeitgeschichte Archiv

En-106/81-30



17. Juli 1959

2.

An die
Redaktion der MAHNUNG
Berlin-Charlottenburg 4
Mommsenstrasse 27

Liebe Kameraden in Berlin !

Meinem Brief vom 3.Juli muß ich heute eine dringende Richtigstellung folgen lassen, so schlecht es auch mit meiner Gesundheit bestellt ist. Aber was kann alle exakte Quellenforschung helfen, wenn man sich über die Ergebnisse leichtfertig hinwegsetzt ? Sozusagen Tag und Nacht arbeite ich schon seit 14 Jahren an der Erforschung der deutschen Hitlerabwehr. Ganz besonders habe ich mich um genaue Daten bemüht.

Nun lese ich in Nummer 4 auf Seite 2, nach dem Zwanzigsten Juli 1944 sei in Plötzensee ein grausiger Rekord aufgestellt worden: "Jeder Tag forderte bis zu 180 Menschenleben, die unter der Hand des Henkers fielen..."

Das ist doch dummes Zeug ! Wir machen uns geradezu zum Gespött, wenn sich ein Gegner im Stande zeigt, mit zutreffenden Daten aufzuwarten. Ich will Ihnen mit Zahlen dienen, die absolut verläßlich sind:

Am 7.September 1943 sind in einer einzigen Nacht nicht weniger als 186 Männer beim flackernden Schein von Kerzen in Plötzensee erhängt worden. In den beiden folgenden Nächten kamen noch weitere 108 hinzu. Das war nicht 1944, sondern 1943 !

Nach dem Zwanzigsten Juli 1944 bis zum 16.April 1945 hat es in Plötzensee noch rund 400 Hinrichtungen gegeben (insgesamt!), inbegriffen die 89 Hinrichtungen im Zusammenhang mit dem Zwanzigsten Juli. Ich will Ihnen auch einzelne Monatsdaten anvertrauen:

Institut für Zeitgeschichte - Archiv

| | |
|---|---|
| Juli | 28 |
| August | 82 |
| September | 83 |
| Oktober | 46 |
| November | 58 |
| Dezember | 39 |
| Januar (45) | 36 |

Von diesen 372 waren 78 Opfer des Zwanzigsten Juli.

Es wird ein toller Unfug mit Zahlen getrieben, wogegen ich mich schon immer entschieden gewandt hab Sie mögen das aus meinem beiliegenden Fragebogen ersehen. Der Zwanzigste Juli hat zwischen 180 und 200 Opfer gefordert, wobei alle Freitode und Meuchelmorde schon inbegriffen sind. Gräfin Hardenberg hat mir schon öfters nahegelegt, diese gewissenhaft erarbeiteten Daten zu veröffentlichen, doch kann ich mich damit noch nicht zufrieden geben, denn es fehlen mir immer noch die Namen von Opfern der Prinz-Albrecht-Strasse, worüber ebenfalls die beiliegende Drucksache das Nötige zu sagen weiß.

Darf ich von Ihnen hören ? Soweit meine Kraft noch reicht, will ich Ihnen gerne weitere Aufschlüsse geben. Die Hauptsache ist, daß wir der geschichtlichen Wahrheit dienen.

Mit gesinnungsfreundlichen Grüßen verbleibe ich

Ihr

Institut für Zeitgeschichte - Archiv

ED-106/81-31



Tschechen

Institut für Zeitgeschichte - Archiv

ED-106/81-32



30.12.1952

Herrn
Heinz Putzrath
Auslandsreferat der SPD.
Bonn
Friedrich-Ebertallee 170

Werter Genosse Putzrath!

Nachdem Sie vor einigen Wochen die Freundlichkeit gehabt haben, mir eine Adresse mitzuteilen, wandte ich mich kürzlich mit einem Brief an Mr. V. Majer in Edgware, Middlesex. Dieser Brief ist nun vorgestern zurückgekommen, mit dem Vermerk, daß der Adressat verzogen sei. Da ich es sehr bedauern würde, wenn ich meinen Brief nicht doch noch zweckentsprechend anbringen könnte, wär ich Ihnen für eine Nachprüfung und Mitteilun der neuen Adresse dankbar.

Vielleicht erinnern auch Sie sich selber noch des sogen. Pattscheider-Prozesses, der zu zahlreichen Todesurteilen geführt hat So wurde am 18.12.42 in Plötzensee noch Redakteur Vavra hingerichtet, ebenfalls Professor Sedlik und viele Andere. Es wäre mir ein Herzensbedürfnis, auch diesen Toten in meinem Plötzenseebuch ein ehrendes Gedenken zu verschaffen.

Indem ich Ihnen für das Neue Jahr alles Gute wünsche, verbleibe ich mit besten Parteigrüßen

Ihr

Institut für Zeitgeschichte - Archiv

ED-106/89-33



SOZIALDEMOKRATISCHE PARTEI DEUTSCHLANDS

DER PARTEIVORSTAND

AUSLANDS REFERAT

BONN, 9. Januar 1953
Friedrich-Ebert-Allee 170 P/Sch.
Fernsprecher 76 54-59

Herrn
Walter Hammer,

Hamburg 39
Bilserstr. 16d

Werter Genosse Hammer!

Ich wundere mich sehr, dass Ihr Brief an V. Majer in Edgware zurückgekommen ist. Daher würde ich Ihnen empfehlen, sich an den Sekretär der tschechischen Sozialdemokraten in London, zu wenden, dessen Adresse ich folgen lasse.

Der von Ihnen erwähnte Prozess ist mir leider nicht in Erinnerung.

Mit freundlichen Grüssen!

Putzrath

(Heinz Putzrath)

P.S. Mr. Vilem Bernard,
130, Church Street
London N.W. 8 /Engl.

Institut für Zeitgeschichte - Archiv

ED-706/87-34

Robert 18. März 1953

34

30.1.1953

Mr. Vilem Bernard
130 Church Street
London NW 8 . England

Dear Mr. Bernard!

I very much regret that the letter which I enclose herewith has been returned to me. The SPD-Party of Bonn has recommended to me to address myself confidentially to you. I shall feel very much obliged to you if you will kindly hand over the letter to Mr. Majer. Otherwise you may yourself ~~expah~~ the position to answer my wishes, which I expressed in that letter and I will be very thankful to you if you would lend me your assistance in this matter. I beg of you to help in this act of paying homage to the Dead.

Trusting to soon be favored with your reply I remain, Dear Mr. Bernard, with kind regards

yours

Institut für Zeitgeschichte - Archiv

ED-106/87-35



December 8th, 1952

Mr.
V. Majer
11 A Handel Close
Edgware, Mddx. England

Dear Mr. Majer!

I received your address from Mr. Heinz Putzrath from The Ausland-Referat of our SPD at Bonn. To him I got by favor of Mr. Wenzel Jaksch (also with Karl Kern, Josef Hofbauer and with many other friends I stood already since 1918 in friendly relation).

During the years of the Hitler-tyranny I have been in Kz Sachsenhausen with many of your people, and I had especially many friends amongst the more than thousand students, which were interned in Sachsenhausen.

Later on I had found out that many of your countrymen had been ~~there~~ put to death in the jail of Brandenburg.

When I was liberated from Brandenburg, I created there a large Museum as also an archiv, which is being called the largest collection of the German Resistance. In February 1950 I had to flee to the West, as I got ill on "objectivism" and because I had inserted also Socialdemocrates into our roll of honour for the dead.

At present I am working in collaboration on a book of about 500 pages, in which my friend, the wellknown dramatist Günther Weisenborn, brings an oversight of the German resisting movement. This book however bears a most unfortunate title "Der lautlose Aufstand" (so to say "still resistance"). It will though create a very great interest all over the world. This book will appear by Rowohlt in January of the coming year.

I further work on a book describing the jail Brandenburg. I have though as primary work now the writing of a book about Plötzensee; this order has been given me by the mayor of West-Berlin.

By studying all the sources I found out that also many countrymen of yours had let their lives in Plötzensee and I regard it as a matter of tact, to include also all foreigners into the roll of honour, who lost their live under such circumstances. I feel sure that you will not shrink back by helping me to conclude this work of honour. I believe that at present Plötzensee will be the proper place to honour your non-communistic heroes of freedom. Out of painful knowledge I am aware of the fact that in Prague one will count only the communistic victims, such as Julius Fucik, which really in September 1943 has been hanged in Plötzensee I have though found out that beside him there were about 300 or more Czeches, who were killed in Plötzensee, mostly belonging to culture-bearing professions, such as academians, officials and officers, politicians and Union-leaders.

Institut für Zeitgeschichte Archiv

SEDMIK

One group of the victims of Plötzensee were condemned on account of belonging to the „Pattscheider-process" and collected themselves around their old battling and mutual friends like VAVRA and Prof. SEDMIK. It would be of great interest to me, to bring in the illustrated part of the Plötzensee-book, in reproductions on art-paper, to bring a portrait of Sedmik. May I hope that you will lend me a picture of him; it would suffice if it is in passport-size, the main thing though it is a sharp photography. About Prof. Sedmik there is much known to me already, so for example that he was Section-Chief in the Foreign Ministry, that was befriended with Benesch and Masarek, and I believe even with Roosevelt. I would feel greatly obliged to you if you can and will give me further informations about him and the other who were condemned in the „Pattscheider-trial."

I feel sure that it will also for you mean a desire to help paying homage to the dead and thus I trust that you will let me know whatever you can give me on informations.

I will feel very much obliged to you if you would kindly give me an early reply, for which I thank you in advance.

With kind regards

yours faithfully

ED-106/81-36



9. Oktober 1952

Herrn

Jerzy Pradzynski

Berlin-Wilmersdorf

Rüdesheimer Platz 1

Sehr geehrter Herr Pradzynski!

Gestatten Sie mir bitte, Ihren Rat und Ihre Hilfe zu erbitten. Es handelt sich um eine Totenehrung, woran gewiß auch Sie sich gerne beteiligen werden.

Jahre hindurch arbeitete ich in Brandenburg, um dort ein Archiv und ein Museum für die dort Hingerichteten aufzubauen. Auch die dort umgekommenen Polen habe ich dabei ganz bevorzugt berücksichtigt, indessen stellte sich heraus, daß man mir von Warschau aus keine Bilder zur Verfügung stellen konnte, von der betroffenen polnischen Intelligenz, worauf es mir besonders ankam. Schließlich habe ich mein Werk fluchtartig im Stich lassen müssen, worüber ich auch im Rundfunk schon öfters berichtet habe. Aber ich setze meine Arbeit fort, wenn sie auch gegenwärtig hinter eine neue Aufgabe zurücktreten muß.

Der Magistrat von Westberlin hat mich beauftragt, ein illustriertes Werk über Plötzensee erscheinen zu lassen, worin ich nun auch die Toten fremder Nationalität miteinbeziehen will. Es ist mir bekannt, daß besonders zahlreich Tschechen und Polen in Plötzensee ihr Leben lassen mußten. Es stehen mir auch zahlreiche Namen zur Verfügung, mit denen alleine ich allerdings noch nichts anzufangen weiß. Meine Bitte richtet deshalb auf Ihre gütige Unterstützung.

Wahrscheinlich gehe ich in der Vermutung nicht fehl, daß Sie von vielen prominenten Polen wissen, die in Brandenburg und Plötzensee hingerichtet worden sind. Wenn Sie aber selber nicht genau orientiert sind, wäre es Ihnen vielleicht möglich, mich mit Kreisen in Verbindung zu bringen, die zu helfen imstande sein würden. Für recht baldige Wunscherfüllung würden Sie mich zu besonderem Dank verpflichten.

Institut für Zeitgeschichte - Archiv

Darf ich zum Schluß nochmals betonen, daß sich mein Wunsch besonders auf Bilder prominenter Opfer von Plötzensee richtet.

Vielleicht können Sie mir auch einen Fingerzeig geben, woher ich die Bilder namhafter Tschechen erlangen könnte, die in Plötzensee umgekommen sind. Unter denen befand sich beispielshalber Professor Sedmik, der Sektionschef im Prager Auswärtigem Amt und befreundet war sowohl mit Benesch und Masaryk als auch mit Roosevelt. Sein Bild durfte in meinem Plötzenseewerk nicht fehlen.

Mit hochachtungsvollem Gruß

Ihr kollegial ergebener

ED-106/87-37

37

**KULTURA**
Polnische Monatsschrift

1, Avenue Corneille,
MAISONS-LAFFITTE.
/ Seine - et - Oise /, France.

**JERZY PRĄDZYŃSKI**
Korrespondent für Berlin und West-Deutschland

Berlin-Wilmersdorf, den 25.1o.1952
Hanauer Straße 80
Tel.: 83 42 23

Herrn

Walter Hammer
Schriftsteller

H a m b u r g 39

Bilserstr. 16 d

Sehr geehrter Herr Hammer,

Ich bitte Sie um Entschuldigung für meine verspätete Antwort, aber ich war einen Monat auf Reisen und kam mit einer starken Grippe zurück, so dass ich nicht arbeiten konnte.

In der Angelegenheit, die Sie interesiiert kann ich Ihnen leider keine Informationen geben, ich weiss jedoch, dass in London Organisationen existieren, die sich mit einer Aufstellung der Verlustlisten beschäftigen. Ich schreibe also gleichzeitig an meine londoner Freunde mit der Bitte um eine entsprechende Nachricht, bzw. genaue Anschriften - auch um die tschechischen.

Sobald ich eine Antwort bekomme werde ich Sie darüber informieren

Ich versichere Ihnen, dass ich mich freuen würde, wenn ich Ihnen in Ihrer wertvollen Arbeit helfen könnte.

Mit hochachtungsvollen Gruß
Ihr ergebener

J. Prądzyński

Institut für Zeitgeschichte - Archiv

ED-106/81-38



9. Oktober 1952

Herrn
Dr. Vladimir Koudry
Dozent für mitteleuropäische Geschichte
Universität T o r o n t o
K a n a d a

Sehr geehrter Herr Professor!

Nehmen Sie es mir bitte nicht übel, daß ich mich ratsuchend an Sie wende. Da es sich aber um eine Totenehrung handelt, darf ich wohl annehmen, daß Sie sich daran gerne beteiligen werden.

Jahre hindurch arbeitete ich in Brandenburg, um dort ein Archiv und ein Museum zu Ehren der im größten Zuchthaus Europas Hingerichteten aufzubauen. Auch die dort umgekommenen Tschechen hatte ich ganz bevorzugt berücksichtigt, indessen mußte ich feststellen, daß man mir von Prag aus gerade jene Bilder vorenthielt, die ich besonders und namentlich erbeten hatte, Bilder von der tschechischen Intelligenz. Schließlich habe ich mein Werk kurz vor der Vollendung fluchtartig im Stich lassen müssen, worüber ich auch im Rundfunk schon öfters berichtet habe. Gleichwohl setze ich meine Arbeit fort, wenn auch mein Brandenburgbuch gegenwärtig hinter einer neuen Aufgabe zurücktreten muß.

Der Magistrat von Westberlin hat mich beauftragt, ein illustriertes Werk über Plötzensee erscheinen zu lassen, worin ich auch die vielen Toten fremder Nationalität miteinbeziehen will. Mir ist bekannt, daß gerade von Ihren Landsleuten sehr viele in Plötzensee ihr Leben lassen mußten und daß dabei gerade die Intelligenz hart betroffen worden ist. Ich nenne nur die Generale Kravak und Maxa. Namentlich auch vom Patscheider-Prozeß kamen viele namhafte Tschechen zur Hinrichtung nach Plötzensee. Vor allem Professor Sedmik, der zusammen mit Vavra hingerichtet

Institut für Zeitgeschichte - Archiv

worden ist. Gerade mit diesem Fall bin ich einigermaßen vertraut. Ich weiß, daß Professor Sedmik Sektionschef im Prager Auswärtigen Amt war und daß er freundschaftlich nahestand nicht nur Ihrem Präsidenten Benesch und Masaryk, sondern auch dem Präsidenten Roosevelt. Sie werden wohl mit mir in der Meinung übereinstimmen, daß besonders von ihm in meinem Plötzenseebuch ein Bild auf Kunstdruck nicht fehlen dürfte. Ich wäre Ihnen sehr dankbar, wenn Sie mir zu einem solchen Bild leihweise verhelfen wollten. Vielleicht wissen Sie mir auch noch darüber hinaus Rat in Hinblick auf weitere Opfer Plötzensees. Für recht baldige Wunscherfüllung würden Sie mich zu besonderem Dank verpflichten.

Vielleicht wird es Sie interessieren zu hören, daß ich von 1940 – 42 im Konzentrationslager Sachsenhausen war, wo damals ca. 1200 tschechische Studenten sich durch ihre tapfere Haltung auszeichneten. Ich habe mich mit einigen davon auch angefreundet, so mit einem Studenten der Germanistik Dr. Hans Urth, dem man meines Wissens 1945 auch eine Professur gab. Wahrscheinlich wird er sein Heimatland auch verlassen haben, wie ja der Journalist Iwan Herben, der das beste Buch über die KZs geschrieben haben soll. In meiner Baracke 52 des KZ Sachsenhausen hatte ich mich ebenfalls angefreundet mit einem Prager Generalstabsoffizier, "General Smek mit dem Bart", den ich dahinsterben sah, ferner mit dem Direktor des größten tschechischen Elektrizitätswerks namens Nemec. Außerdem befand sich in unserer Gesellschaft ein Abgeordneter der tschechischen Agrarpartei, auf dessen Namen ich mich im Augenblick leider nicht mehr besinnen kann. Aber Sie mögen hieraus ersehen, daß ich den Guteingeweihten gehöre und Sie werden es mir gewiß gerne glauben, daß mir diese ganze Totenehrung wirklich am Herzen liegt.

Mit verehrungsvollem Gruß

Ihr ergebener

Institut für Zeitgeschichte Archiv

60-106/81-39



Propo
18. März 1959

15. Februar 1953

Tsch. 24/353

Herrn
Vladimir Moudry
Dozent für mitteleuropäische Geschichte
Universität T o r o n t o /Kanada

Sehr geehrter Herr Professor!

Gestatten Sie mir bitte, dass ich mich heute bei Ihnen in empfehlende Erinnerung bringe. Mit der Bitte, mich bei einer offiziellen Totenehrung zu unterstützen, hatte ich mich am 9. Oktober vorigen Jahres vertrauensvoll an Sie gewandt. Haben Sie doch die Güte, auf meinen Brief zurückzugreifen und mich mit baldiger Wunscherfüllung zu erfreuen.

Es war mir inzwischen möglich, Standesamtsregister durcharbeiten zu lassen, weshalb mir jetzt noch eine grosse Anzahl Vertreter der tschechischen Intelligenz bekanntgeworden sind, die gleich Herrn Professor Sedmik in Plötzensee ihr Leben lassen mussten. Ich würde es sehr bedauern, wenn es unserm vereinten Bemühungen nicht gelingen sollte, ein Bild von Professor Sedmik mitzuveröffentlichen. Hoffentlich gelingt es Ihnen, brauchbaren Rat zu schaffen.

Mit verehrungsvollem Gruss

Ihr ergebener

Institut für Zeitgeschichte - Archiv

ED-106/81-40



5.April 1953 (F/E)

Lieber Otto Piehl!

Nun wirst Du schon wieder in Schweden sein. Deines Besuches habe ich mich sehr gefreut, nur bedauert, dass er so kurz war. Hoffentlich waren die Studenten nicht ärgerlich, dass sie ein paar Minuten auf Dich haben warten müssen.

Darf ich mich gleich heute in empfehlende Erinnerung bringen? Du hattest mir die Adresse von Karl Kern versprochen. Sehr interessiert bin ich an der von kommunistischer Seite herausgegebenen Liste der Verhafteten. Von der Existenz dieses Dokumentes war mir noch nichts bekannt. Du würdest meine schwierige Arbeit wesentlich fördern können, wenn Du mir diese Liste zugänglich machen wolltest. Bringe sie mir doch bitte bei Deinem nächsten Besuch mit.

Alles Gute mit freundlichen Grüssen!

Dein

Institut für Zeitgeschichte - Archiv

ED-106/81-41

KARL KERN
ANTMANNAGATAN 64 A
MALMÖ TEL. 33443



7. Juni 1953

Herrn Walter Hammer
Bilserstrasse 16 D
Hamburg 39

Mein lieber, guter Walter Hammer!

Du kannst Dir nicht vorstellen, welche Freude es mir machte, von Dir direkte Nachricht zu erhalten. Meine Freude ist umso grösser, als ich sehe, dass Du emsig bist wie immer - und für eine gute Sache wie immer.

Ich hätte Dir früher geantwortet, wenn meine Gesundheit in den letzten Wochen weniger wackelig gewesen wäre. Nun dachte ich mir aber, dass Dein Geburtstag ohnehin vorbei ist /ich erfuhr von ihm zu spät/, und dass Du es mir nicht übelnehmen wirst, wenn ich mich mit einem Glückwunsch etwas später einfinde. Er ist nicht minder herzlich als wenn er "zur rechten Zeit" gekommen wäre. Man kann sich ja des Alterwerdens nicht gerade freuen - das tust Du wohl auch nicht. Aber man kann es vernünftig nutzen. Und das tust Du.

So oft war ich in der letzten Zeit in Hamburg, und erst jetzt höre ich, dass Du dort wohnst. Weiss Gott, ich hätte es nicht unterlassen können, Dich heimzusuchen, wäre mir Deine Bleibe bekannt gewesen!

Selbstverständlich will ich Dir gerne helfen. Meine Hilfe kann nur im Anknüpfen von Kontakten bestehen, durch die man sich weiterlotsen kann. Denn meine Verbindungen mit den Tschechen sind seit der Austreibung meines Volkes aus seiner Heimat sehr lose.

Über den Patscheider-Prozess kann Dir zweifellos Dr. Walter Brand Auskunft geben, dessen Adresse Du durch die Seliger-Gemeinde, Göresstrasse 43, München 13, erfahren kannst. Brand war einer der führenden Lenlein-Leute, war dann aber selbst einige Jahre im KZ. Er gehört dem nationalen /aber nicht nationalistischen/ Flügel unserer Volksgruppe an.

Ein sehr feiner Mensch ist František Rauš, Baldersgatan 2 B, Västerås, Schweden. Er war zu Hause Sekretär des tschechischen sozialdemokratischen Jugendverbandes und während des Krieges selbst einige Jahre im KZ. Nach dem Kriege rettete er vielen Sudetendeutschen das Leben unter Einsatz seiner eigenen Freiheit und seines eigenen Daseins. Rauš verfügt über Verbindungen mit der tschechischen sozialdemokratischen Emigration /mit der ich, so lange sie die Austreibung

Institut für Zeitgeschichte - Archiv

GD-106/81-42



Mein lieber, guter Walter Hammer!

Du kannst Dir nicht vorstellen, welche Freude es mir machte, von Dir direkte Nachricht zu erhalten. Meine Freude ist umso grösser, als ich sehe, dass Du emsig bist wie immer - und für eine gute Sache wie immer.

Ich hätte Dir früher geantwortet, wenn meine Gesundheit in den letzten Wochen weniger wackelig gewesen wäre. Nun dachte ich mir aber, dass Dein Geburtstag ohnehin vorbei ist /ich erfuhr von ihm zu spät/, und dass Du es mir nicht übelnehmen wirst, wenn ich mich mit einem Glückwunsch etwas später einfinde. Er ist nicht minder herzlich als wenn er "zur rechten Zeit" gekommen wäre. Man kann sich ja des Alterwerdens nicht gerade freuen - das tust Du wohl auch nicht. Aber man kann es vernünftig nutzen. Und das tust Du.

So oft war ich in der letzten Zeit in Hamburg, und erst jetzt höre ich, dass Du dort wohnst. Weiss Gott, ich hätte es nicht unterlassen können, Dich heimzusuchen, wäre mir Deine Bleibe bekannt gewesen!

Selbstverständlich will ich Dir gerne helfen. Meine Hilfe kann nur im Anknüpfen von Kontakten bestehen, durch die man sich weiterlotsen kann. Denn meine Verbindungen mit den Tschechen sind seit der Austreibung meines Volkes aus seiner Heimat sehr lose.

Über den Patscheider-Prozess kann Dir zweifellos Dr. Walter Brand Auskunft geben, dessen Adresse Du durch die Seliger-Gemeinde, Göresstrasse 43, München 13, erfahren kannst. Brand war einer der führenden Henlein-Leute, war dann aber selbst einige Jahre im KZ. Er gehört dem nationalen /aber nicht nationalistischen/ Flügel unserer Volksgruppe an.

Ein sehr feiner Mensch ist František Rauš, Baldersgatan 2 B, Västerås, Schweden. Er war zu Hause Sekretär des tschechischen sozialdemokratischen Jugendverbandes und während des Krieges selbst einige Jahre im KZ. Nach dem Kriege rettete er vielen Sudetendeutschen das Leben unter Einsatz seiner eigenen Freiheit und seines eigenen Daseins. Rauš verfügt über Verbindungen mit der tschechischen sozialdemokratischen Emigration /mit der ich, so lange sie die Austreibung der Sudetendeutschen gutheisst, nichts zu tun haben will/. Er kann Dir neue Verbindungen nennen. Du kannst Dich bei ihm auf mich berufen, wir sind gute Freunde. Dann ist hier ein Dr. Ladislav Matějka, Lektor, Erik Dahlbergsgatan 4, Lund, Schweden. Er ist Mitglied eines tschechischen Arbeitskreises in Zürich /Skutečnost - Wirklichkeit heisst dieser Kreis, der über eine eigene Zeitschrift verfügt./ Auch bei ihm kannst Du Dich auf mich berufen.

Institut für Zeitgeschichte - Archiv

Ed. 106/87-43



Warst Du schon mit dem Tschechischen Nationalkomitee des Generals Prchala in Verbindung? Du kannst dem General direkt schreiben, wenn Du das noch nicht getan haben solltest: General Lev Prchala, 25, Rosedew Road, London, W. 6. Auch hier kannst Du Dich auf mich berufen.

Eine ungemein wertvolle Hilfe kann Dir vielleicht werden durch Herrn Redakteur Rudolf Hornig, Redaktion "Der Sudetendeutsche", Grosse Bleichen 38-52, Hamburg 36, Tel. 343622 /Sammelruf "Die Welt"/. Hornig, selbst ein Prager, ist allem Nationalismus abhold und führt den "Sudetendeutschen" sehr klug und massvoll. Er kennt viele Tschechen, seine Frau dürfte selbst eine Tschechin sein. Er war zu Hause Redakteur des Prager Tagblatt. Grüsse ihn von mir.

Fru Kvapilová, Tjekkiske Hjälpkommitten, Drammen, Norwegen, betreut sehr viele Benesch-Tschechen und hat ausgedehnte Verbindungen. Ihr kannst Du auch mit Erfolg schreiben. Aber nenne meinen Namen nicht, sie ist auf der Austreiber-Seite.

Mit der tschechischen sozialdemokratischen Emigration in Norwegen, die sehr schwach ist, kannst Du in Verbindung kommen durch meinen Freund und Landsmann Rudolf Pösche, Trondhjemsvejen 44o, Grorud-Oslo. Er ist Sudetendeutscher.

Für die Übersendung der Artikel danke ich Dir auf das Herzlichste.

Weisst Du, dass ich noch einen ganzen wunderbaren Jahrgang der "Jungen Menschen" /nein, zwei!/ in meinem Besitze habe? Darauf bin ich sehr stolz.

Ich hoffe, Dich bald wiedersehn zu können und bin mit den herzlichsten Grüssen

Dein

Karl Kan

Institut für Zeitgeschichte - Archiv

FD-406/81-44



26.Februar 1958

Lieber Karl Kern!

So erfreut ich auch war, soeben Deinen gestrigen Brief in Empfang nehmen zu dürfen, so eilig habe ich es, Dir zu antworten.

Immer bin ich gerne mit Rat und Tat bei der Hand, aber ich werde der vielen Anforderungen nicht mehr gerecht. Schon gehe ich auf die Siebzig an, überdies geht es mir gesundheitlich miserabel. Aus aller Welt kommen Anfragen von Historikern, die mein Archiv zu besehen und zu befragen wünschen. Ich habe in den letzten Monaten aber keine Besuche mehr willkommenheissen können. Seit November bin ich nicht mehr vor die Türe gekommen. Mit knapper Not erledige ich wenigstens die wichtigste laufende Post. Wenn es Dir also möglich ist, Alvar Alsterdal noch zu benachrichtigen, dann tue das doch bitte.

Gestern erst war Holmgort aus Kopenhagen (Information) bei mir. Er kam ganz überraschend, weshalb er nur eine halbe Stunde verweilen konnte. Um die Jahreswende hatte ich zwei japanische Professoren hier. Das geht einfach über meine Kräfte!

Institut für Zeitgeschichte - Archiv

Unter diesen Umständen bin ich aufrichtig erfreut, Gutes von Dir erfahren zu dürfen. Hoffentlich bist Du auch gesundheitlich wohlauf, das ist doch das Wichtigste für uns alte Knaben!

Wie Du aus einer der Beilagen ersehen kannst, bereitet sich zu meinem 70.Geburtstag etwas Vielverheissendes vor. Hugo Sieker hat schon 120 Bilder für dieses Werk vorliegen. Waldemar Quaiser und Erwin Roßmeisl sind auch mit Beiträgen vertreten. Ich glaube, dass Hugo Sieker sich noch an Dich wenden wird. um Dich zu bitten, einen pauschalen Glückwunsch mit zu unterzeichnen. Eigentlich sollte das Ganze eine Überraschung für mich werden, aber ich wurde dermassen mit auffälligen Fragen bestürmt, dass Hugo Siekers Geheimnis schon längst gelüftet ist. Vielleicht auch besser so, denn nun wird es möglich sein, Fehler und Missverständnisse von vornherein zu korrigieren.

Mit herzlichen Grüssen und Wünschen
verbleibe ich Dein

Institut für Zeitgeschichte - Archiv

ED-106/81-45



Karl Kern
Lantmannagatan 64 A
Malmö

25. 2. 58

Herrn Walter Hammer
Bilserstrasse 16 D
Hamburg 39 (Veerstücken 9)

Lieber Walter Hammer!

Du hast lange nichts von mir gehört, und ich habe darob ein schlechtes Gewissen. Selbstverständlich folge ich Deiner Arbeit. Aber ich wusste keine der Adressen, nach denen Du in Deinen Aussendungen gefragt hast, und je älter man wird, umso umfangreicher wird die Arbeit, die man zu leisten hat. (Worauf das beruht, weiss ich nicht; ich meine, dass man nicht weiser wird, sondern im Gegenteil....)

Ich bitte Dich heute um einen Dienst und nehme an, dass Du dieser Bitte gerne folgen wirst.

Einer meiner Freunde hier, der leitende Redakteur der Zeitung "Arbetet", Alvar Alsterdal, will in Hamburg eine Rundfunk-reportage über Hitlers Machtantritt vor 25 Jahren machen. Er bat mich, jemanden zu nennen, der helfen könnte. Ich nannte Dich. Denn Du hast die Dinge ja kommen sehen und hast dann alles miterlitten, was Du vorausgeahnt hattest. Ich glaube nicht, dass man einen besseren Helfer finden kann als Dich. Denn Du hast Dir Dein kritisches Urteil nach allen Seiten bewahrt und kennst auch den roten Faschismus aus eigener Anschauung. Du kannst wohl auch dänisch, so dass Du Dich bei einem Interview verständlich machen kannst? Alvar Alsterdal wird sich direkt an Dich wenden.

Mir geht es recht gut. Ich bin, was mir niemand an der Wiege oder während meiner Zeit in der Jugendbewegung geweissagt hat, Staatsbeamter geworden, und sogar schwedischer. Da ich Gelegenheit habe, in meinem Amt (ich bin Ausländerkonsulent des Arbeitsamtes) Flüchtlingen zu helfen, ist die Sache nicht so schlimm wie sie sich anhört. Ein richtiger Bürokrat werde ich wohl niemals werden - das verdanke ich schliesslich auch Deinen "Jungen Menschen", die an der Erziehung meiner Generation mitgewirkt haben.

Ich werde wohl bald von Dir hören? Wenn nicht früher so über Alvar Alsterdal.

Mit den herzlichsten Grüssen bin ich

Dein

Karl Kern

Institut für Zeitgeschichte - Archiv

ED-106/81-46



10.Juli 1953 (H/L)

Herrn
Dr. Emil Franzel
München
Staatsarchiv.

Lieber Emil Franzel!

Es sind jetzt 20 Jahre her, daß Sie mich in Berlin besucht haben. Noch heute bin ich Ihnen dankbar für Ihre damalige Hilfsbereitschaft. Groß war meine Freude, als ich dieser Tage von Karl Kern erfahren durfte, daß Sie glücklich über die schlimmen Zeiten hinweggekommen sind und mittlerweile in München einen dankbaren Wirkungskreis sich schaffen konnten. Lassen Sie mich noch erwähnen, daß ich in Kopenhagen mit dem jungen Josef Hofbauer zusammentraf und mit seinem Vater ständig in Briefwechsel stand. Auch sonst traf ich auf meinem Leidenswege noch viele gemeinsame alte Freunde, so in Sachsenhausen Waldemar Quaiser und Otto Kriesche.

Verargen Sie es mir bitte nicht, daß ich Sie heute sogleich um Ihre Hilfe bitte. Überfliegen Sie doch bitte einmal den beiliegenden Briefdurchschlag, aus dem Sie ersehen können, worauf sich sich mein Wunsch vorzugsweise richtet. Ich wäre Ihnen sehr dankbar, wenn Sie sich recht bald mit Dr. Kohak in Verbindung setzten und mit ihm überlegen wollten, in welcher Weise sich für mich Rat schaffen läßt. Sicher sind auch Ihnen viele der im Briefdurchschlag erwähnten Persönlichkeiten bekannt. Da ich schon seit gut einem halben Jahre vergebens darauf hingewirkt habe, Auskünfte und Bilder zu erlangen, wäre ich Ihnen ganz besonders dankbar, wenn Sie mir recht bald Rat verschaffen wollten.

In alter gesinnungsfreundlicher Verbundenheit
verbleibe ich mit herzlichen Grüßen Ihr

Institut für Zeitgeschichte - Archiv

ED-106/81-47



Dr. E. FRANZEL
Staatsbibliothekar

München 13, den 27. Juli 1953
Franz-Josephstr. 3
Tel. 30641

Lieber Walter Hammer !

Herzlichen Gruß und eine kleine Richtigstellung zuvor : wir haben nach dem Kriege bereits einmal kurz miteinander Fühlung genommen, als ich in Augsburg Redakteur des "Neuen Abendlandes" war. Ich freue mich, daß es Ihnen gut geht und daß Sie rüstig bei der Arbeit sind, auch wenn mir manches an Ihrer Arbeit keine Freude macht. Zum Beispiel Niemöller als Entrée eines Buches gegen den totalitären Staat, den er uns heute, je eher je lieber, wieder einwirtschaften möchte. Niemöller an der Spitze eines doch wohl gegen den Nationalismus gerichteten Buches. Ich kann mir keinen gefährlicheren Nationalisten denken, als diesen toll gewordenen Calvinisten, der allen Ernstes den nationalen Einheitsstaat als ein christliches Anliegen erklärt und bereit ist, ganz Deutschland dem Kommunismus in den Rachen zu werfen, wenn es nur vereinigt ist. Dann hätte er wirklich Hitler beisehen können, der die Vereinigung in höchster Potenz verwirklicht hatte, um den Preis einer Knechtschaft, die nicht so arg war wie die kommunistische.

Zu Ihren Wünschen nach Photos der tschechischen Opfer: ich fürchte, daß ich Ihnen nicht weiterhelfen kann. Meine gesamte Bibliothek und mein Archiv sind selbstverständlich drüben geblieben. Ich bin mit ein paar Lumpen am Leib herausgekommen. Die Bayerische Staatsbibliothek sammelt zwar Slavica, doch ist Material aus den dreißiger Jahren schwer zu bekommen. Ich nehme aber an, daß die Benesch-Leute vom soidisant "Free" Europe-Sender und vom "Rat der freien Tschechoslowakei" allerhand Material haben, da ja ein Großteil von ihnen mit Wissen der kommunistischen Regierung und als kommunistische Agenten, mit allem Material ausgestattet, das Land verlassen haben.

Konsul Sedik ( oder Sedmik ) war der Verwalter des Reptilienfonds in der "zweiten tschechischen Republik", enger Mitarbeiter Benesch und Hochgradfreimaurer. Da ich Zeuge der unbeschreiblichen Greuel war, die von diesen Leuten 1945 geduldet oder gar angeführt wurden ( lebende Fackeln auf dem Prager Wenzelsplatz u.s.w ) habe ich zu ihrem Märtyrertod ein zwiespältiges Verhältnis. Vielleicht wären sie heute unsere und des tschechischen Volkes Henker wie Zapotocky.

Der Patscheider-Prozeß : ein politischer Prozeß der Benesch-Republik gegen die von Professor Patscheider, Troppau, geführte "Bereitschaft", einen bündischen Kreis, der im Gegensatz zu dem westlich orientierten "Kameradschaftsbund", aus dem die Heinlein-Bewegung hervorging, kulturpolitisch im Herder'schen Sinne "östlich" orientiert war. Patscheider, den ich persönlich gut kannte, war ein ehrenwerter Mann, scharfer Gegner der Nazi. Schon wegen seiner Südtiroler Herkunft, konservativ-deutschnational. Die Benesch-Clique machte ihm einen Prozeß und verurteilte ihn wegen Hochverrat obwohl kein Beweis vorlag und es sich auch gar nicht um Hochverrat handelte. Die tschechische Linke hat ja leider geradezu planmäßig alle Gegenspieler Hitlers in der nationalen Bewegung der Sudetendeutschen weggeräumt und den Weg für die Entwicklung von 1938 freigemacht, ob aus Dummheit, ob aus Berechnung, das weiß ich nicht.

Offenbar

Institut für Zeitgeschichte - Archiv

Offenbar hat man dann die Leute, die durch Gutachten oder Zeugenaussagen Patscheider ( der nach seiner Entlassung aus der Haft selbstverständlich nach Deutschland ging und Nazi wurde ) belastet hatten, unter der Naziherrschaft prozeßiert und umgebracht. Die Ereignisse in Böhmen sind eine Tragödie für sich. Ihre Ursprünge lagen schon in der nationalitischen Bewegung des 19. Jahrhunderts, bei Deutschen und Tschechen. Die Gründung der Tschechoslowakei und die Zerstörung der Habsburger Monarchie, von Masaryk und Benesch mit Lügen und Fälschungen bewirkt, führte beinahe mit Notwendigkeit zu den Katastrophen von 1939 und 1945.

Ich habe, wie Sie von Karl Kern hörten, in München eine Stellung und einen Wirkungskreis gefunden. Beides gegen den Terror und die Intriguen der SPD behaupten ist nicht immer leicht und zerrt an meiner durch die Nazizeit, Krieg, Verwundung, Gefangenschaft und Krankheit geschwächten Lebenskraft. Man hat immer wieder das Gefühl daß alles, alles umsonst war.

Ich wünsche Ihnen alles Gute und bin mit herzlichen Grüßen

Ihr

E. Franzel

Institut für Zeitgeschichte - Archiv

ED 106/87-48



22. Juli 1953

Herrn
Dr. Walter Brand
Düsseldorf
Worringer Straße 70 III.

Lieber Doktor Brand!

Versagen Sie es mir bitte nicht, daß ich Sie erneut mit einigen Fragen überfalle. Sie wissen schon aus meinen früheren Briefen, daß ich redlich bestrebt bin, die deutsche Hitlerabwehr zu erforschen, wobei mir die Totenehrung besonders am Herzen liegt. Namentlich möchte ich unseren alten Gesinnungsfreunden und Weggefährten gerechtwerden, denken wir etwa an Adolf Reichwein.

Seit ungefähr einem Jahr befasse ich mich besonders intensiv mit Quellenstudien über Plötzensee, denn der Westberliner Magistrat hat mich beauftragt, auch noch ein illustriertes Werk über Plötzensee und seine Opfer zu veröffentlichen. Meine Quellenstudien bereiten mir große Mühe, denn es sind systematisch beinahe alle brauchbaren Dokumente vernichtet worden. Soviel aber ist mir schon klar geworden, daß es für uns ein Gebot der Ritterlichkeit ist, auch die in Plötzensee umgekommenen Ausländer in die Totenehrung mit einzubeziehen. Es handelt sich da namentlich um Belgier, Holländer und Franzosen, aber auch um Polen und Tschechen, deren Andenken heute, wie ich schon in Brandenburg feststellen mußte, von Warschau und Prag her nicht mehr geehrt werdendarf. Überlegen Sie sich das doch bitte einmal. Karl Kern hatte mir geraten, mich einmal vertrauensvoll an Sie zu wenden und bei Ihnen Rat und Hilfe zu erbitten.

Es sind in Plötzensee immerhin drei- bis vierhundert sehr prominente Tschechen hingerichtet worden, die zum Teil auch deutsche Namen trugen. Zumeist aber s scheint es sich um Anhänger von Benesch und Masaryk gehandelt zu haben, deren man in Prag nicht mehr zu gedenken wagt.

Institut für Zeitgeschichte - Archiv

Aber auch einige Sozialdemokraten waren dabei. Einige fünf oder sechs Generale, hohe Beamte und Diplomaten. Erinnern Sie sich an den Abteilungsleiter im Außenministerium Sedmik? Von ihm würde ich gerne ein Bild mitveröffentlichen. Fragt sich nur, auf welchem Wege ich an ein solches Bild gelangen könnte.

Rätselhaft ist mir geblieben, was man sich unter dem "Patscheider Prozeß" vorzustellen hat. Bisher wußte ich auch nichts zu erfahren von einem sozialdemokratischen Redakteur Vavra, der zusammen mit Sedmik verurteilt und hingerichtet worden ist.

Dieser Tage habe ich mich ratsuchend auch schon an meinen alten Freund Dr. Emil Franzelgewandt, der jetzt ja eine leitende Stellung im Staatsarchiv München hat. Aber trotz aller Bemühungen bereitet mir die Beschaffung von Auskünften, Daten und Bildern fortgesetzt große Sorge.

So wäre ich Ihnen denn aufrichtig dankbar, wenn Sie mir helfend beispringen wollten. Läßt es sich doch mit dem Wesen der deutschen Jugendbewegung sehr wohl in Einklang auch dem Sachgegner gerecht zu werden und sein Andenken zu ehren, auch wenn wir ihm widersprechen mußten.

In der Hoffnung auf Wunscherfüllung verbleibe ich
in alter gesinnungsfreundlicher Verbundenheit
Ihr

Institut für Zeitgeschichte - Archiv

ED-106/81-49



Dr.Walter Brand

(13b) Waldkraiburg,1.8.53
Grüner Weg 814

Herrn
Walter H a m m e r
H a m b u r g
Bilserstr.16 d

Lieber Herr H a m m e r !

Ihr Brief vom 22.7.habe ich doch erhalten,obwohl ich schon seit mehr als 1 1/2 Jahren nicht mehr in Düsseldorf,Worringerstr.70 zu erreichen bin,sondern in Düsseldorf anderswo wohnte und nunmehr in der letzten Zeit überhaupt von Düsseldorf weg nach Oberbayern verzogen bin.

Es tut mir leid,Ihnen in der von Ihnen gewünschten Richtung gar nicht behilflich sein zu können.Ich stimme Ihnen durchaus zu,daß in dem von Ihnen bearbeiteten Werk auch der in Plötzensee gestorbenen Ausländer gedenken sollte und muß.Denn im Leid sollte es die Grenzen der Nationalitäten nicht geben --und unter den Leidensgenossen von damals bestanden sie auch nicht.
Über Plötzensee vermag ich keinerlei Aussagen zu mchen,da ich niemals dort gewesen bin.
An einen Abteilungsleiter im tschech.Außenministerium Sedmik kann ich mich nicht erinnern.Ich glaube kaum,daß ich irgendwann einmal mit ihm in Berührung gekommen bin.
Es ist sicherlich richtig,daß Sie sich an Herrn Dr.Emil Franzel gewandt haben.Ich glaube,daß dieser Ihnen sicherlich behilflich sein kann; vor allem müßten Ihnen aber auch die deutschen Sozialdemokraten Bundestagsabgeordneter Richard Reitzner,Haar bei München,Grasbrunnerstr.20 und Ministerialdirektor Wenzel Jaksch,Wiesbaden,Adolfsallee 34 weiter helfen können.Falls Sie die beiden Genannten nicht selbst kennen, so können Sie sich auf mich berufen.
Etwas schleierhaft ist mir wie Sie in diesem Zusammenhang den "Patscheider Prozeß" erwähnen.Denn dieser Prozeß wurde,wenn ich mich nicht irre, etwa 1932 -1933 gegen eine Gruppe Sudetendeutscher --darunter eben als Bekanntester Patscheider- von den Tschechen geführt,denen nationalsozialistische Konspirationen vorgeworfen waren.Wenn ich mich recht entsinne war Patscheider damals zu einigen Jahren verurteilt worden.Die Einzelheiten sind mir nicht mehr erinnerlich.Wenn Sie darüber Näheres wissen wollten,so können Sie sich ja direkt an Herrn Patscheider wenden,der m.W.jetzt in der Hauptschäftsstelle der "Sudetendeutschen Landsmannschaft", München,Karlplatz 11,beschäftigt ist.Ich würde Ihnen aber empfehlen, ihm gegenüber meinen Namen nicht zu erwähnen,da er seine alte Gegnerschaft zu mir bis heute noch nicht überwunden hat --ich bin eben anscheinend auch heute für ihn noch ein Mensch-da ich im Gegensatz zu seinen politischen Anschauungen stand und wohl auch noch stehe--,den man nicht als guten Sudetendeutschen gelten lassen darf.
Ich stimme durchaus Ihrer Meinung zu,daß man auch einem Gegner die Achtung nicht versagen soll,wenn er als anständiger Mensch und aus wirklicher Überzeugung heraus eine andere Meinung vertritt und sich für diese einsetzt,ohne dabei die Person seines politischen Gegners zu verunglimpfen.
Es tut mir leid,daß ich Ihre Anfragen leider nicht positiver beantworten kann,aber vielleicht helfen Ihnen meine Hinweise doch ein wenig weiter.

Mit freundlichen Grüßen
Ihr

Walter Brand

Institut für Zeitgeschichte - Archiv

CB-106/61-50



22. Juli 1953

Herrn
Frantisek Raus
Balderagatan 2 B
Västeras/Schweden

Werte Genosse Raus!

Verargen Sie es mir bitte nicht, daß ich Sie mit einer Fülle von Fragen überfalle; unser gemeinsamer Freund Karl Kern empfahl mir, mich einmal vertrauensvoll an Sie zu wenden. Übrigens nicht ausgeschlossen, daß wir uns vom KZ Sachsenhausen her kennen. Ich hatte dort die Zugangsnummer 37 221, steckte in den Baracken 17, 22 und 52, arbeitete zuletzt in dem DAW.

Sonst aber darf ich berichten, daß ich 1940 in Sachsenhausen mit vielen Ihrer Landsleute zusammentraf, mit manchen auch freundschaftlich verkehrte. Nun befasse ich mich seit gut acht Jahren mit der Erforschung der Hitlerabwehr, wobei mir die Totenehrung besonders am Herzen liegt. Ich habe darüber auch schon mancherlei publiziert, könnte Ihnen gerne einmal das eine oder andere zur Verfügung stellen, falls ich bei Ihnen soviel Interesse voraussetzen darf. Jedenfalls gehe ich keineswegs auf Sensationen aus; für die Seriösität meines Bestrebens zeugt es wohl, daß Bundespräsident mir kürzlich das Verdienstkreuz verliehen hat.

Lassen Sie mich zwischendurch einige Ihrer Landsleute nennen, mit denen ich in Sachsenhausen bekannt wurde: Alois Nemetz (Direktor eines Elektrizitätswerkes), General Smek (mit dem Bart), Abg. Dr. Ulrich Suchy, die Journalisten Plichta und Iwan Herben, Josef Capek (der Maler, des Dichters Bruder) und - Antonin Zapotocki! Zu den bei uns in Brandenburg Hingerichteten (ich war dort seit 1942) gehörten u. a.: Dr. Paul Watschek (Frau und Tochter mußten in Plötzensee ihr Leben lassen), der Oberst Olek Prohaska, während Dr. Vlastimil Blahak, Ingenieur, noch in letzter Stunde befreit werden konnte. Weitere Aufschlüsse gebe ich Ihnen gerne.

Ich arbeite gegenwärtig an illustrierten Werken über Brandenburg und Sachsenhausen. Neuerdings hat mich der Westberliner Magistrat gebeten, auch noch ein illustriertes Werk über Plötzensee und seine Opfer zu veröffentlichen (während ich bisher meine Bemühungen konzentrierte auf Brandenburg und Sachsenhausen). Eine sehr schwierige Aufgabe, weil beinahe sämtliche Dokumente von den Nazis vernichtet worden sind. Bei meinen bisherigen Quellenstudien konnte ich aber schon feststellen, daß einige hundert prominente Landsleute von Ihnen dort in Plötzensee ihr Leben lassen mußten. Es waren mehrere Generale darunter und im

Institut für Zeitgeschichte - Archiv

übrigen die Intelligenz. Aber auch einige Genossen, so der sozialdemokratische Redakteur Vavra. Wissen Sie vielleicht auch etwas über den Brigadegeneral Frantisek Kravak, der in Plötzensee hingerichtet wurde?

Aus eigener Erfahrung weiß ich, daß die jetzigen Machthaber in Prag nur solche Opfer gelten lassen, die der kommunistischen Partei angeschlossen waren. Unter diesen Umständen ist es für mich ein Gebot der Ritterlichkeit, Ihre in Plötzensee ums Leben gekommenen Landsleute in unsere Totenehrung miteinzubeziehen.

Ich habe noch nicht herausfinden können, um was es sich eigentlich beim sogenannten "Patscheider Prozeß" gehandelt hat, in dessen Zusammenhang nicht nur unser schon genannter Genosse Vavra, sondern auch ein offenbar sehr hoch stehender Diplomat namens Sedmik zum Tode verurteilt und auch hingerichtet worden war. Mir will scheinen, daß namentlich Sedmik hervorgehoben werden müßte, denner soll mit Ihren beiden Staatspräsidenten befreundet gewesen sein. Da meinem Plötzenseebuch auch ein Kunstdruckteil eingefügt werden soll, würde ich gerne ein Porträt von Sedmik und vielleicht auch von einigen anderen Ihrer Landsleute mitveröffentlichen. Sehen Sie wohl eine Möglichkeit, mir leihweise einige Bilder zu beschaffen? Meine besonderen Wünsche würde ich Ihnen dann noch recht bald mitteilen.

Ich habe mich schon seit Monaten um Rat und Hilfe bemüht, dabei schon ein gutes Dutzend Briefe in alle Welt hinausgeschickt. Aber nun hoffe ich zuversichtlich, bei Ihnen an der richtigen Türe angeklopft zu haben.

Für recht baldige Wunscherfüllung wäre ich Ihnen besonders dankbar. Übersehen Sie bitte nicht, daß es sich um eine seriöse Totenehrung handelt, von der Sie sich doch sicher nicht ausschließen wollen.

Mit herzlichen Gesinnungsgrüßen
verbleibe ich Ihr

Institut für Zeitgeschichte Archiv

ED-106/81-51



24. Juli 1953

Herrn Lektor
Dr. Ladislav Matejka
Erik Dahlbergsgatan 4
L u n d / Schweden

Sehr geehrter Herr Professor!

Verargen Sie es mir bitte nicht, daß ich Sie mit einer Fülle von Fragen überfalle, was Sie vielleicht entschuldigen können, wenn ich Ihnen sage, daß es sich um eine Totenehrung handelt.

Mein alter Freund Karl Kern empfahl mir, mich einmal vertrauensvoll an Sie zu wenden. Dabei wies er mich darauf hin, daß Sie Mitglied eines Arbeitskreises seien, dem in der Schweiz sogar eine eigene Zeitschrift zur Verfügung stünde.

Seit gut achtzehn Jahren befasse ich mich intensiv mit der Erforschung der Hitlerabwehr, wobei mir die Totenehrung besonders am Herzen liegt. Ich habe darüber auch schon mancherlei publiziert, könnte Ihnen auch gerne einmal das eine oder andere zur Verfügung stellen, falls ich bei Ihnen soviel Interesse voraussetzen darf. Jedenfalls gehe ich keineswegs auf Sensationen aus; für die Seriösität meines Bestrebens zeugt es wohl zur Genüge, daß Bundespräsident Heuß mir kürzlich wegen dieser Arbeiten das Verdienstkreuz verliehen hat.

Lassen Sie mich zwischendurch einige Ihrer Landsleute nennen, mit denen ich in Sachsenhausen bekannt wurde: Alois Nemetz (Direktor eines Elektrizitätswerkes), General Smek (mit dem Bart) Abg. Dr. Ulrich Suchy, die Journalisten Plichta und Iwan Herben, Josef Capek (der Maler, des Dichters Bruder) und - Antonin Zapotocki! Zu den bei uns in Brandenburg Hingerichteten (ich war dort seit 1942) gehörten u. a.: Dr. Paul Hatschek (Frau und Tochter mußten in Plötzensee ihr Leben lassen) der Oberst Olek Prohaska, während Dr. Vlastimil Blahak, Ingenieur noch in letzter Stunde befreit werden konnte. Weitere Aufschlüsse gebe ich Ihnen gerne.

Ich arbeite gegenwärtig an illustrierten Werken über Brandenburg und Sachsenhausen. Neuerdings hat mich der Westberliner Magistrat gebeten, auch noch ein illustriertes Werk über Plötzensee und seine Opfer zu veröffentlichen (während ich bisher meine Bemühungen konzentrierte auf Brandenburg und Sachsenhausen). Das ist nun eine sehr schwierige Aufgabe, weil beinahe sämtliche Dokumente systematisch von den Nazis vernichtet worden sind. Bei meinen bisherigen Quellenstudien konnte ich aber schon feststellen, daß einige hundert prominente Landsleute von Ihnen dort in Plötzensee ihr Leben lassen mußten. Es waren

Institut für Zeitgeschichte - Archiv

auch einige Generale darunter und im übrigen viel Intelligenz.

Aus eigener Erfahrung weiß ich, daß die jetzigen Machthaber in Prag nur solche Landsleute als Opfer gelten lassen, die der kommunistischen Partei angeschlossen waren. Unter diesen Umständen halte ich es für ein Gebot der Ritterlichkeit, Ihre in Plötzensee ums Leben gekommenen Landsleute in unsere Totenehrung miteinzubeziehen.

Ich habe noch nicht herausfinden können, um was es sich eigentlich beim sogenannten Patscheiderprozeß gehandelt hat, in dessen Zusammenhang auch ein offenbar sehr hochstehender Diplomat namens Sedmik zum Tode verurteilt und in Plötzensee auch hingerichtet worden war. Mir will scheinen, daß namentlich Sedmik hervorgehoben werden müßte, denn er soll mit Ihren beiden Staatspräsidenten befreundet gewesen sein. Da meinem Plötzenseebuch auch ein Kunstdruckteil eingefügt werden soll, würde ich gerne ein Porträt von Sedmik und vielleicht auch von einigen anderen Ihrer Landsleute miteröffentlichen. Sehen Sie vielleicht eine Möglichkeit, mir leihweise einige Bilder zu beschaffen? Meine besonderen Wünsche würde ich Ihnen dann noch recht bald mitteilen.

Haben Sie doch die Freundlichkeit, sich dies alles einmal zu überlegen. Für recht baldige Wunscherfüllung wäre ich Ihnen besonders dankbar.

Mit verehrungsvollem Gruß
Ihr ergebener

Institut für Zeitgeschichte Archiv

ED-106/87-52



29. Juli 1953

Herrn
Rudolf Pösche
Trondhjemsvejen 440
Grorud-Oslo/Norwegen

Sehr geehrter Herr Pösche!

Verargen Sie es mir bitte nicht, daß ich Sie mit einer Fülle von Fragen überfalle, was Sie aber vielleicht entschuldigen können, wenn Sie erfahren, daß es mir um eine würdige Totenehrung geht.

Mein alter Freund Karl Kern, von dem ich einen Gruß ausrichten darf, empfahl mir, mich einmal vertrauensvoll an Sie zu wenden.

Schon seit gut acht Jahren befasse ich mich intensiv mit der Erforschung der Hitlerabwehr. Ich habe darüber auch schon mancherlei publiziert, könnte Ihnen davon auch gerne einmal das eine oder andere zur Verfügung stellen. Jedenfalls gehe ich keineswegs auf Sensationen aus; für die Seriösität meines Bestrebens zeugt es wohl hinreichend, daß Bundespräsident Heuß mir kürzlich wegen meiner einschlägigen Arbeit das Verdienstkreuz verliehen hat.

Lassen Sie mich zwischendurch einige Ihrer früheren Landsleute nennen, die ich im Konzentrationslager Sachsenhausen traf: Waldemar Quaiser, Hans Holmann aus Gablonz, Otto Kriesche, Rittmeister Arthur v. Lankisch, auch mit Josef Capek (dem Maler, des Dichters Bruder) und - Antonin Zapotocki! Zu den bei uns in Brandenburg Hingerichteten (ich war dort im Zuchthaus anschließend von 1942 bis 1945) gehörte u. a. : Dr. Paul Hatschek (dessen Frau und Tochter in Plötzensee ihr Leben lassen mußten). Weitere Aufschlüsse gebe ich Ihnen gerne.

Ich arbeite gegenwärtig an illustrierten Werken über Brandenburg und Sachsenhausen. Neuerdings hat mich der Westberliner Magistrat gebeten, auch noch ein illustriertes Werk über Plötzensee und seine Opfer zu veröffentlichen (während sich bisher meine Bemühungen auf Brandenburg und Sachsenhausen konzentrierte). Das ist nun eine sehr schwierige Aufgabe, weil beinahe sämtliche Dokumente von den Nazis xxx systematisch vernichtet worden sind. Bei meinen bisherigen Quellenstudien konnte ich aber schon feststellen, daß einige hundert prominente Landsleute von Ihnen, deren viele ausgesprochen deutsche Familiennamen trugen (z.B. Dr. Schneeberger) in Plötzensee ihr Leben lassen mußten, vorzugsweise Intellektuelle.

Institut für Zeitgeschichte - Archiv

Aus eigener Erfahrung weiß ich, daß die jetzigen Machthaber in Prag nur solche Landsleute als Opfer gelten lassen wollten, die der kommunistischen Partei angeschlossen waren. Unter diesen Umständen halte ich es für ein Gebot der Ritterlichkeit, Ihre in Plötzensee ums Leben gekommenen ehemaligen Landsleute in unsere europäische Totenehrung miteinzubeziehen. Es wäre mir lieb, wenn auch Sie das gutheißen wollten.

Ich habe noch nicht herausfinden können, um was es sich eigentlich beim sog. Petscheider-Prozeß gehandelt hat, in dessen Zusammenhang auch ein offenbar sehr hochstehender Diplomat namens Sedmik zum Tode verurteilt und in Plötzensee auch hingerichtet worden ist. Auch ein Redakteur namens Vavra muß beteiligt gewesen sein. Da meinem Plötzenseebuch auch ein Kunstdruckteil eingefügt werden soll, würde ich gerne ein Porträt von Sedmik und vielleicht auch von einigen anderen Ihrer Landsleute, womöglich auch von betroffenen Sudetendeutschen, mitveröffentlichen. Sehen Sie wohl eine Möglichkeit, mir leihweise einige Porträts zu beschaffen? Meine besonderen Wünsche würde ich Ihnen dann recht bald mitteilen.

Haben Sie doch die Freundlichkeit, sich dieses alles einmal zu überlegen. Für recht baldige Wunscherfüllung wäre ich Ihnen besonders dankbar.

Mit freundlichen Grüßen Ihr ergebener

Institut für Zeitgeschichte - Archiv

Ed-106/87-53



29. Juli 1953

Frau
Kvapilová
Tjekkiske Hjälpkommittéen
Drammen/Norwegen

Sehr geehrte Frau Kvapilová!

Verargen Sie es mir bitte nicht, daß ich Sie heute mit einer Fülle von Fragen überfalle, was Sie aber wahrscheinlich entschuldigen können, wenn Sie erfahren, daß es sich um eine Totenehrung handeln soll.

Schon seit gut acht Jahren befasse ich mich intensiv mit der Erforschung der Hitlerabwehr. Ich habe darüber auch schon mancherlei publiziert. Ich gehe keineswegs auf Sensationen aus; für die Seriösität meines Bestrebens zeugt wohl zur Genüge, daß Bundespräsident Professor Heuß mir kürzlich wegen meiner einschlägigen Arbeiten das Verdienstkreuz verliehen hat. Lassen Sie mich zwischendurch schon einmal einige Ihrer Landsleute nennen, mit denen ich im Konzentrationslager Sachsenhausen bekannt wurde: Alois Nemecz (Direktor eines Elektrizitätswerks), General Smek (mit dem Bart), Abg. Dr. Ulrich Suchy, die Journalisten Plichta und Iwan Herben, Josef Capek (der Maler des Dichters Bruder) und - Antonin Zapotocki! Zu den bei uns in Brandenburg Hingerichteten (ich war im dortigen Zuchthaus anschließend von 1942 bis 1945) gehörten u. a.: Dr. Paul Hatschek (Frau und Tochter mußten in Plötzensee ihr Leben lassen), der Oberst Olek Prohaska, während der Ingenieur Dr. Vlastimil Blahak noch in letzter Minute befreit werden konnte. Weitere Aufschlüsse gebe ich Ihnen gerne.

Ich arbeite gegenwärtig an illustrierten Werken über Brandenburg und Sachsenhausen. Neuerdings hat mich der Magistrat von Westberlin gebeten, auch noch ein illustriertes Werk über Plötzensee und seine Opfer zu veröffentlichen (während sich meine Bemühungen bisher auf Brandenburg und Sachsenhausen konzentrierten). Das ist nun eine sehr schwierige Aufgabe, weil beinahe sämtliche Dokumente von den Nazis systematisch vernichtet worden sind. Bei meinen bisherigen Quellenstudien konnte ich aber schon feststellen, daß einige hundert prominente Landsleute von Ihnen dort in Plötzensee ihr Leben lassen mußten, vorzugsweise Intellektuelle. Es waren auch einige fünf oder sechs Generäle dabei.

Aus eigener Erfahrung weiß ich, daß die jetzigen Machthaber in Prag nur solche Landsleute als Opfer gelten lassen wollen, die der kommunistischen Partei angeschlossen waren. Unter diesen Umständen halte ich es für ein Gebot der Ritterlichkeit, Ihre in Plötzensee ums Leben gekommenen in unsere (Europäische) Totenehrung miteinzubeziehen. Ich würde Sie bitten, dieses gutzuheißen.

+ Landsleute

Institut für Zeitgeschichte - Archiv

Ich habe noch nicht herausfinden können, um was es sich eigentlich beim sogenannten Patscheiderprozeß gehandelt hat, in dessen Zusammenhang auch ein offenbar sehr hochstehender Diplomat namens Sedmek zum Tode verurteilt und in Plötzensee auch hingerichtet worden ist. Mir will scheinen, daß ganz besonders der hervorgehoben werden müßte, soll er ~~auch~~ doch auch mit Ihren beiden Staatspräsidenten eng befreundet gewesen sein. Da meinem Plötzenseebuch auch ein Kunstdruckteil eingefügt werden soll, würde ich gerne ein Porträt von Sedmek und vielleicht auch von einigen anderen Ihrer Landsleute mitveröffentlichen. Sehen Sie wohl eine Möglichkeit, mir leihweise einige solcher Bilder zu verschaffen? Meine besonderen Wünsche würde ich Ihnen dann noch recht bald mitteilen.

Haben Sie doch die Güte, sich dieses einmal zu überlegen. Für recht baldige Wunscherfüllung wäre ich Ihnen dankbar.

Mit hochachtungsvollem Gruß
Ihr Ihnen ergebener

Institut für Zeitgeschichte - Archiv

ED-106/81-54



H I N G E R I C H T E T in B E R L I N - P L Ö T Z E N S E E
Vertreter der Intelligenz aus Polen und der CSR.

2979/42

| | | | |
|---|---|---|---|
| 1. | 1.6.43 | A d a m , Wenzel, Offizier a.D., Prag, 26.9.05 | |
| 2. | 7.8.42 | A d l e r , Stefan, Oberstltnt.a.D., Brünn, 9.2.96 | |
| 3. | 14.1.43 | Am e h a , Robert, Beamter, Prag, 7.11.09 | |
| 4. | 2.2.43 | A n t r o p i u s , Frantisek, Beamter, Pibranz, 28.11.96 (nicht hingerichtet, sond.verst | |
| 5. | 14.1.43 | B a l l i k , Franz, Faßbinder, Prag, 31.12.95 | |
| 6. | 7.9.43 | B e n e s , Josef, Prokurist, Hrebecnik, 18.11.04 | |
| 7. | 16.11.42 | B e n e s , Robert, Beamter, Wittingau, 27.1.15 | |
| 8. | 26.8.42, | B e r n a s k o b a , Irene, Ehefrau, Prag, 17.2.04 | |
| 9. | 16.3.43 | B i l i k , Franz, Oberst a.D., Zlachau, 18.6.91 | |
| 10. | 12.9.42 | B i n e k , Vinzenz, Landwirt, Telmitz, 17.12.99 | |
| 11. | 2.9.42 | B l a b o b i l , Franz, Hauptmann, Neuhaus, 1.7.04 | |
| 12. | 16.11.42 | B l a z e k , Ullrich, Lehrer, Vavrinetz, 10.11.03 | |
| 13. | 21.1.38 | B o b e k , Felix, Dr.phil., Prag, 21.8.88 | |
| 14. | 26.8.42 | B o u z e k , Wenzel, Bahnoberinsp., Dnesice, 26.2.93 | |
| 15. | 7.8.42 | B r a z d a , Vlaislaus, Kaufm., Chechemühle, 17.4.01 | |
| 16. | 26.1.43 | B r y l , Josef, Gend.-Stabswachtm., Buchlowitz | |
| 17. | 3.12.42 | B u r s i k , Josef, Oberst, Urskow, 16.1.94 18.3.91 (nicht hingerichtet, sond.verstorben) | |
| 18. | 12.9.42 | C a m s k y , Karl, Eisenbahnbeamter, Prag, 27.6.00 | |
| 19. | 24.11.44 | C e r o i n k a , Vera, geb.Calidowa, Sekretärin, Zlonin, 27.8.05 | |
| 20. | 20.3.42 | C h o j n a c k i , Stefan, Student, Posen, 22.7.13 | |
| 21. | 19.3.42 | C h r z a n o w s k i , Waclav, Handelslehrer, Sosnowitz, 28.11.01 | |
| 22. | 6.11.42 | C i a h o t n y , Johann, Beamter, Dalni/Zeikow, 21.4.97 | |
| 23. | 6.11.42 | C i a h o t n y , Ludwig, Jurist, Meder-Zuslau, 26.7.10 | |
| 24. | 12.9.42 | C o u f a l , Gustav, Apotheker, Hrdclany, 26.4.96 | |
| 25. | 6.11.42 | C u r d a , Jaroslaus, Oberlehrer, Nieder-Sittau, 10.10.05 | |
| 26. | 31.1.43 | C u r d a , Karl, Bankbeamter, Grillenau Protekt. 21.11.09 (nicht hinger., sond.verst.) | |
| 27. | 14.1.43 | D a n d a , Josef, staatl.Baumeister, Prag, 31.3.12 | |
| 28. | 3.11.42 | D l o u h y , Josef, Zugführer, Baraun, 21.5.92 | |
| 29. | 12.5.42 | D o l e z e l , Ottokar, Weingroßhändler, Nikowitz, 17.11.11 | |
| 30. | 24.7.42 | D o m b r o w s k i , Edmund, Müller, Leslau, 25.10.00 | |
| 31. | 23.3.43 | D u b o r s k i , Karl, Oberst, Pocenice, 29.8.89 | |
| 32. | 3.11.42 | D v o r a k , Anton, Vers.Angest., Prag, 13.5.07 | |
| 33. | 29.3.43 | D v o r a k , Emilie, Näherin, Turn, 27.9.19 | |

Institut für Zeitgeschichte - Archiv

34. 23.3.43 P a i c , Franz, techn.Beamter,Boschkau,4.10.95
35. 7.9.43 FALTUS, Josef, techn.Beamter,Nekorsch,13.2.09
36. 8.4.43 FEISTMANTEL, Rudolf,Landrat,Vizovice,26.6.92
37. 12.4.43 FICHT,Otto Albin,kfm.Angest.,Teplitz-Schönau,8.10.12
38. 26.8.42 FILIPEC, Miroslav,Dipl.Ing., Prag,31.12.09
39. 23.3.43 FOUSEK, Josef, Lagerhalter, Prag 24.4.05
40. 7.9.43 FUCIK, Julius, Schriftsteller, Prag, 23.2.03
41. 19.8.42 GARDOVSKI, Jaroslav, Kapitän,Holeschau,24.3.06
42. 14.1.43 GERLICH, Karl, Maler, Hermanice, 14.5.08
43. 4.9.42 GESCHWIND, Moloslawa, Ehefrau, Pilsen, 6.2.04
44. 11.5.43 GIBIS, Anton, Angest., Packowice, 31.5.02
45. 7.8.42 GOLEMBIEWSKI, Sophie,Sekretärin,Pelglin b/Dirschau 8.2.07
46. 22.2.43 GREGR, Vladimir, Architekt, Prag, 3.8.02
47. 18.12.42 HAŠAN, Karl, Pol.Ob.Sekretär, Krovi, 10.6.95
48. 13.1.43 HAMPL, Bohumil, Arbeiter (?), Prag 26.9.06
49. 8.2.43 HEKO, Zdanek, Bildhauer, Prag, 16.10.10
50. 18.12.42 HLAVAC, Oldrich, Dr.med., Silberberg, 9.2.95
51. 26.1.43 HLOBIL, Josef, Arzt, Tucapy, 15.2.99
52. 22.3.43 HOFTA, Otokar, Vertreter, Podmoklie, 12.8.01
53. 5.1.43 HOHOLA, Friedrich, General, Bielu, 2.6.87
54. 24.9.42 HOFMANN, Josef, Hauptmann, Raduskowitz, 18.6.05
55. 16.11.42 HRUBY, Dr. Josef, Ingenieur, Obersitova, 6.8.87
56. 26.9.42 HUBACEK, Johann, Oberst, Putim, 7.5.91
57. 8.9.43 HUDEC, Franz Frantisek, Schuldir.i.R., Velke Tresne, 8.5.91
58. 19.3.43 JACHYM, Josef, Oberstltnt., Kloster, 2.9.10
59. 2.3.43 JAGER, Arthur, Monteur, Gablonz, 18.11.93
60. 7.8.42 JANIK, Franz, Buchbinder, Brerau/Mähren, 20.10.97
61. 7.8.42 JANSA, Karl, Stabskapitän, Bestwin/Böhmen,9.10.93
62. 27.10.42 JAROS, Josef, Notar, Miletice/Mähren, 1.2.79
63. 18.12.42 JAROS, Dr.Karl, Pol.Beamter, Strakonice, 29.1.99
64. 19.8.42 JELINEK, Cestimir, Stabskapitän, Prag, 19.9.02
65. 12.9.42 JIRICKA, Johann, Offizier, Roznow/Strodantz,19.5.03
66. 12.9.42 JIRKA, Josef, Offizier,Trisch b/Iglau,16.8.96
67. 2.10.42 JOST, Josef, Redakteur, Prag, 30.9.95
68. 7.8.42 KADERAVEK, Vladimir, Major, Jelin, 22.1.98
69. 7.8.42 KAMAN, Peter, Offizier, Brünn, 29.6.95
70. 19.8.42 KAZDA, Josef, Oberstltnt. Kebelwitz, 21.6.96
71. 22.8.42 KICINSKI, Piotr, Bauer, Rurzku, 15.3.01
72. 3.11.42 KINOP, Josef, Eisenbahnbeamter, Laun, 11.5.01

Institut für Zeitgeschichte, Archiv

| | | |
|---|---|---|
| 73. | 24.9.42 | KLIMEK, Edmund, ? , Kojtein, 23.3.92 |
| 74. | 12.9.42 | KNIOTEK, Melania, Ehefrau, Brojenew, 17.9.92 |
| 75. | 24.9.42 | KOCI, Rudolf, Kaufmann, Molada, 16.4.01 |
| 76. | 26.9.42 | KOCMAN, Dr. Josef, Direktor, Predin, 19.1.91 |
| 77. | 25.8.42 | KOHOUT, Lohuslav, Major, Leitomischl, 5.12.96 |
| 78. | 11.1.43 | KOHN, Paul, kaufm.Angest., Prag, 23.10.13 |
| 79. | 19.8.42 | KOHOUTEK, Josef, Oberstltnt., Hedejice, 3.2.96 |
| 80. | 23.3.43 | KOLAR, Jan, Oberoffiziant, Jetetile, 23.6.98 |
| 81. | 2.10.42 | KOLLERT, Anton, Verw.Mathematiker, Ober-Radeschau, 18.4.07 |
| 82. | 20.1.43 | KONECNY, Jaroslav, Oberst, Troppau-Gitschwitz, 4.1.98 |
| 83. | 16.3.43 | KONOPASEK, Franz, Oberst, Luschna, 26.11.90 |
| 84. | 19.3.43 | KONIEL, Karl, Beamter, Kolin, 31.3.14 |
| 85. | 16.3.43 | KORB, Georg, Baumeister, Prag, 11.7.10 |
| 86. | 17.7.42 | KORNAS, Karl, Lehrer, Petrowitz, 16.10.13 |
| 87. | 18.8.42 | KOTIK, Ladislaus, Oberst, Leipnik/Mähren, 13.11.96 |
| 88. | 21.1.43 | KOTANDER, Leopold, Beamter, Protowin/Pisek, 15.11.03 |
| 89. | 15.10.42 | KOZELUHA, Zdenek, Masch.-Techniker, Brünn, 24.4.17 |
| 90. | 3.11.42 | KOZNAR, Franz, Werkmeister, Brozanek, 1.6.97 |
| 91. | 30.1.42 | KYSELA, Josef, Finanzbeamter, Smokovice, 11.3.89 (nicht hinger., sondern verstorben) |
| 92. | 6.11.42 | KRAL, Vaclav, Oberstltnt., Pisek, 7.9.91 |
| 93. | 14.10.42 | KRASA, Karl, Rechnungsbeamter, Rikinitz, 29.3.02 |
| 94. | 23.3.43 | KROAL, Zdenek, Forstrat, Jitschin, 16.6.00 |
| 95. | 2.9.42 | KUBIN, Josef, Volksschullehrer, Sobeslav, 26.10.04 |
| 96. | 13.10.42 | KURLANDT, Witold Angestellter, Nidom, 13.4.05 |
| 97. | 13.10.42 | LEIKOWSKI, Czeslav, Student, Rawitsch, 10.7.15 |
| 98. | 9.3.42 | LYSAK, Wensel, Oberst, Trnavo, 17.9.95 (nicht hingerichtet, sondern verstorben) |
| 99. | 24.11.42 | MALY, Agnes, Arbeiterin, Smirschhof, 7.1.10 |
| 100. | 23.3.43 | MALY, Josef, Eisendreher, Prag, 25.3.94 |
| 101. | 24.9.42 | MACHA, Ladislaus, Stabskapitän, Neu-Biela, 14.10.03 |
| 102. | 17.4.42 | MANN, Felix, Bibliothekar, Knovig, 11.12.05 |
| 103. | 20.1.43 | MARSCHAND, Joseph, Bahnhofsvorst., Plechatel, 15.7.92 |
| 104. | 24.9.42 | MATEJ, Jaroslaw, Fachlehrer, Proskowitz, 25.8.02 |
| 105. | 23.3.43 | MATEJKA, Josef, Bahnbeamter, Nieder Jirau, 9.2.94 |
| 106. | 26.8.42 | MECIR, Viteslav, Apotheker, Jung-Bunslau, 16.7.87 |
| 107. | 17.4.42 | MEDAL, Miroplav, Magistratsbeamter, Prag, 1.11.16 |
| 108. | 3.11.42 | MEISSNER, Karl, Eisenbahningenieur, Prag, 26.8.01 |
| 109. | 22.2.43 | MEJSTRIK, Dr. Zdenik, Staatsanwalt, Prag, 29.11.00 |

Institut für Zeitgeschichte - Archiv

ED-106/81-57



57

| | | |
|---|---|---|
| | 23.3.43 | |
| ✓ 110. | | METLINSKY, Jarislaus, Major, Nieder-Jirtschau, 25.6.93 |
| ✓ 111. | 13.10.42 | MICHALSKI, Miczislaus, Chem.Techniker, Posen, 1.12.11. |
| ✓ 112. | 7.8.42 | MIKLENDA, Vladimir, Ministerialbeamter, Mährisch Peech, 11.11.04 |
| ✓ 113. | 11.1.43 | MILOTA, Jaroslav, Oberst, Prag, 1.2.94 |
| ○ 114. | 22.10.42 | NAJBRT, Wenzel, Direktor, Jesenik, 16.6.86 (nicht hingerichtet, sondern verstorben) |
| ✓ 115. | 22.9.42 | NEBESKY, Dr.Ladislaus, Arzt, Nevelko, 14.6.93 |
| ✓ 116. | 24.5.43 | NECHVILLE, Ladislav, Eisenbahnangest., Chotzen, 13.6.11 |
| ✓ 117. | 7.9.43 | NEMEC, Alexy, Postbeamter, Walditz, 6.3.94 |
| ✓ 118. | 8.4.43 | NEPYLI, Franz, Kanzleibeamter, Dolni-Prun, 1.12.92 |
| ✓ 119. | 7.9.43 | NESMIDAL, Karl, Bankbeamter, Pilsen, 12.5.13 |
| ✓ 120. | 22.7.43 | NIZIOL, Antoni, Zeichner, Biala-Janow, 11.1.13 |
| ✓ 121. | 3.11.42 | NOHAVICA, Josef, Eisenbahnwerkführer, Jablunka, 11.1.80 |
| ✓ 122. | 20.10.42 | NOVAK, Georg, Schlosser, Altitschein, 13.3.22 |
| ✓ 123. | 18.9.42 | NOVOTNY, Johann, Stabskapitän, Leyko/Pilgram, 8.5.99 |
| ✓ 124. | 7.9.43 | NOVOTNY, Vaclav, Schuldirektor, Eherschin, 14.9.86 |
| ✓ 125. | 7.9.43 | NOVY, Karl, Oberstltnt., Zihobce, 24.4.87 |
| ✓ 126. | 19.3.42 | NOWACKI, Edmund, Student, Zawiercie, 9.5.18 |
| ✓ 127. | 12.5.42 | OKRZANSKI, Leszek, Ingenieur, Przemysl, 3.8.11 |
| ✓ 128. | 7.9.43 | OPOCENSKI, Stanislav, Oberpostsekretär, Recan/Elbe 23.6.04 |
| ✓ 129. | 13.10.42 | OSTROWSKI, Karl, Privat-Angest., Mrotschen, 16.6.02 |
| ✓ 130. | 8.9.43 | OPAVA, Jaroslav, Post-Adjunkt, Königgrätz, 27.4.08 |
| ✓ 131. | 8.4.43 | PAJGR, Karl, Kaufmann, Kampolatz, 2.11.97 |
| ✓ 132. | 4.5.43 | PALACKY, Josef, Leutnant, Cenowtie, 13.4.13 |
| ✓ 133. | 13.7.43 | PANOS, Stanislaus, Lehrer, Schimitz, 10.11.02 |
| ✓ 134. | 23.3.43 | PARVONEC, Robert, Elektrotechniker, Prag, 7.2.14 |
| ✓ 135. | 13.7.43 | PASTEJRIK, Milos, Fachlehrer, Groß-Heid, 20.4.06 |
| ✓ 136. | 11.1.43 | PAWELKA, Frantisek, Student, Lundenburg, 29.11.20 |
| ✓ 137. | 24.11.42 | PAZDERA, Cyril, Oberst, Wlach-Lhota, 3.3.96 |
| ✓ 138. | 12.5.42 | PAZUR-PORAYSKI, Kasimir, Ingenieur, Krakau, 1.1.12 |
| ✓ 139. | 21.4.43 | PECANEK, Bolislaw, Lehrer, Felbakka, 9.11.09 |
| ✓ 140. | 12.5.42 | PERES, Walter, Journalist, Reichenberg, 31.10.02 |
| ? 141. | 22.12.42 | PESL, Anton, Redakteur, Groß-Deschan, 31.12.91 |
| ✓ 142. | 24.5.43 | PETRACEK, Karl, Oberstltnt. Prag, 15.2.93 |
| ✓ 143. | 10.5.43 | PETRIK, Josef, Oberst, Gutenfeld, 6.3.91 |
| ✓ 144. | 12.7.43 | PINTERA, Jindrich, Kaufmann, Snovidky, 6.7.15 |
| ? 145. | 20.3.42 | PIOTROWSKI, Stefan, Tierarzt, Dziekanowiec, 27.3.91 |
| ✓ 146. | 6.11.42 | PITHA, Evarist, Parteisekretär, Rositz/Brünn, 22.12.02 |
| ✓ 147. | 6.11.42 | PLACAK, Johann, Ingenieur, Freiberg/Sudtg., 26.3.00 |
| ✓ 148. | 6.11.42 | PLECH, Thomas, Oberst, Magdelene, 13.12.90 |

Institut für Zeitgeschichte - Archiv

58

149. 20.5.43 PLISKA, Vladimir, Ingenieur, Lipschütz, 8.8.06
150. 7.9.43 PODRASKY, Johann, Architekt, Wiesa/Brüx, 16.5.09
151. 26.8.42 PODRUH, Thomas, Lehrer, Wittengau, 15.12.06
152. 1.6.43 PÖTTLER, Johann, Eisenbahner, Radstadt, 30.1.10
153. 19.3.42 POHNERT, Wladimir, Redakteur, Prag, 21.10.12
154. 19.1.45 POLLERT, Anna, Ehefrau, Prag, 6.5.99
155. 7.9.43 POSADOWSKI, Miroslav, Beamter, Tabor, 19.5.04
156. 7.9.43 POSPISIL, Zdenek, Telegrafist, Böhm.-Trübau, 4.12.20
157. 7.9.43 PRAZAK, Josef, Postangest., Herschitz, 15.9.95
158. 7.9.43 PRKNO, Karel, Angestellter, Prag-Branik, 20.7.85
159. 7.9.43 PROKOP, Karl, Finanzbeamter, Ober Kralowitz, 8.10.93
160. 4.9.42 PRUCHA, Wenzel, Lehrer, Pilsen, 14.1.15
161. 10.5.43 PRUSA, Josef, Major, Kakovic, 4.12.96
162. 16.11.42 PTASINSKY, Franz, Major, Mähr.Weiskirchen, 15.12.97
163. 12.9.42 PULPAN, Anton, Buchhalter, Slatina, 17.2.10
164. 8.2.43 RAPP, Adolf, Steindrucker, Prag, 7.10.15
165. 16.6.43 RASKA, Franz, Majors-Intendant, Hlawiniwitz, 29.3.90
166. 13.3.43 RECINSKY, Josef, Oberstleutnant, Hostoum, 20.4.94 (nicht hingerichtet, sondern verstorben)
167. 22.7.43 REICHERT, Anton, Angestellter, Pomeise, 12.2.87
168. 8.10.42 REIPRICH, Anton, Bäcker, Prag, 12.11.08
169. XX 3.11.42 REJHOLEC, Alois, Werkmeister, Horan, 31.5.02
170. 3.11.42 RICHTER, Karl, Eisenbahnbeamter, Pilsen, 2.6.95
171. 16.6.43 RIDKY, Erna, Beamter, Dobrovice, 2.5.93
172. 24.9.42 RIHA, Dr. Zdemik, Privatbeamter, Herky, 22.7.11
173. 6.11.42 RIHAK, Karl, Obersekretär, Prag, 27.7.95
174. 26.8.42 RIPKA, Paul, Offizier, Böhmisch-Brod, 30.6.98
175. 3.5.43 ROCEK, Bohuslav, Flugzeugmonteur, Ostrechan, 19.4.08
176. 24.5.43 ROCEN, Karl, Stadtbeamter, Chotzen, 11.8.05
177. 3.11.42 ROHACEK, Vladimir, Eisenbahnbeamter, Kmetimeves, 11.5.10
178. 25.6.43 ROJIK, Adalbert, Angestellter, Grönberg, 22.4.91
179. 23.3.43 ROUBAL, Karel, kaufm.Angestellt., Plesy, 4.11.12
180. 7.9.43 ROZANEK, Frantisek, Bäckermeister, Bukownik, 16.2.03
181. 29.3.43 RUBAL, Wilhelmine, Wäscherin, Aussig, 6.2.01
182. 24.9.42 RUSEK, Cestemir, Beamter, Braunsberg, 16.9.12
183. 16.3.43 SADILEK, Jaroslav, Schauspieler, Brünn, 25.2.06
184. 29.9.44 SADROZONSKI, Joachim, Oberstltnt., Tilsit, 20.9.07
185. 29.3.43 SAFRANEK, Zdenek, Elektrotechniker, Teplitz-Schönau, 21.11.20
186. 17.7.42 SCHMECHTA, Paul, Baumeister, Bolko, 16.2.00
187. 12.9.42 SCHMIDT, Vinzenz, Offizier, Butsch, 22.7.98

Institut für Zeitgeschichte - Archiv

ED-106/81-59



59

| | | |
|---|---|---|
| 188. | 18.8.42 | SCHMORANZ, Zdeknek, Min.Rat.,Chrudin, 27.7.96 |
| 189. | 8.7.42 | SCHNEEBERGER, Emil Adolf, Rechtsanwalt, Chetzen, 22.3.00 |
| 190. | 27.2.41 | SCHURR, Paul, Kaufmann, Robschütz, 27.6.07 |
| 191. | 16.11.42 | SEDLAK, Franz, Eisenbahner, Radnow, 23.1.98 |
| 192. | 23.3.43 | SEDLAK, Josef, Schneider, Pilsen, 13.12.98 |
| 193. | 8.2.43 | SEDLAR, Thomas, Postmeister, Lipau, 8.5.95 |
| 194. | 18.12.42 | SEDMIK, Georg, Sektionsrat, Prag, 9.4.93 |
| 195. | 16.11.42 | SEIDLER, August, Beamter, Paschau, 2.5.10 |
| 196. | 16.2.43 | SEMERAD, Jan, Planigraf, Prag, 24.4.08 |
| 197. | 23.1.42 | SKALDA, Josef, Pol.Beamter i.R., Klein Petrowic b/Prag, 15.8.94 |
| 198. | 19.3.43 | SKODMITZA, Wladimir, Privat-Beamter, Schles.Ostrau 29.1.10 |
| 199. | 27.10.42 | SKRYJA, Jaroslav, Fahrlehrer, Bodalec, 11.3.95 |
| 200. | 16.2.43 | SLADECECK, Jaroslav, kaufm.Angestellter, Prag, 28.10.20 |
| 201. | 27.10.42 | SLAVIK, Anton, Direktor, Prag, 20.1.93 |
| 202. | 24.7.42 | SLOMKOWSKI, Piohr, Leinenzüchter, Lanicufa,31.1.06 |
| 203. | 6.11.42 | SMEJKAL, Franz, Oberst, Pocovuk, 22.9.90 |
| 204. | 24.9.42 | SMETANA, Ernst, Bibliothekar, Mähr.Ostrau,19.12.04 |
| 205. | 31.7.42 | SÖLDNER, Erich Ernst Franz, Jurist Rechtsanwalt, Karlsbad, 29.12.05 |
| 206. | 26.8.42 | SOITEK, Ottokar, Offizier, Nesseldorf, 3.3.94 |
| 207. | 14.1.43 | SPURNY, Josef, Beamter, Prag, 14.11.08 |
| 208. | 5.11.42 | STETKA, Anton, kaufm.Angest., Strakowitz b.Prag, 13.6.04 |
| 209. | 11.1.43 | STIASSNY, Peter, Mechaniker, Dt.-Brod, 16.11.18 |
| 210. | 15.10.42 | STIBR, Franz, Kupferschmied, Kosorsch b.Prag,1.7.0 |
| 211. | 7.8.42 | STOLZ, Karl, Offizier, Kralupy, 10.4.16 |
| 212. | 12.5.42 | STOSIK, Theodor, Stadtbauleiter, Domblin,11.12.92 |
| 213. | 22.2.43 | STROBL, Alois, Oberstltnt., Neu-Hrozenkow,15.11.94 |
| 214. | 24.7.42 | STURZEL, Georg, Wirtschaftsleiter, Kamin, 16.8.13 |
| 215. | 31.7.42 | SUVA, Josef, Buchbinder, Pilsen, 13.10.94 |
| 216. | 22.12.42 | SVABIK, Franz, Polizeibeamter, Drazovky, 2.9.03 |
| 217. | 5.11.42 | SWOACINA, Emanuel, Pol.Stabswachtmeister, Tabor, 24.12.00 |
| 218. | 18.9.42 | SVAK, Karl, Makler, Hrachonitz, 6.5.92 |
| 219. | 23.3.43 | SVOBODA, Franz, Kaufmann, Pilsen, 3.8.00 |
| 220. | SVOBODA, 19.8.42 | Oswald, Sektionsrat, Brünn, 4.11.14 |
| 221. | 16.11.42 | SYKORA, Johann, Kaufmann, Komorno, 23.7.76 |
| 222. | 18.9.42 | SZAFRAN, Anton, Major, Tabor, 12.6.92 |
| 223. | 2.9.42 | TAEL, Josef, Oberst, Wildenschwod, 3.3.92 |
| 224. | 19.8.42 | TALASEK, Wladimir, Major, Olmütz, 24.4.01 |
| 225. | 1.7.43 | TAUSIK, Alfred, Arzt, Königgrätz, 11.6.99 |

Institut für Zeitgeschichte - Archiv

ED-100/81-60



| | | |
|---|---|---|
| | 4.3.43 | TIPPELT, Josef, Fachlehrer, Marschendorf, 30.8.08 |
| 226. | 18.1.43 | |
| 227. | 23.3.43 | TOMANN, Johann, Major, Prag, 11.3.88 |
| 228. | 19.2.42 | TOMETZKI, Georg, Kassierer, Janow, 18.4.08 |
| 229. | 2.9.42 | TORZ, Zdenek, Stabskapitän, Felka-Sobota, 4.10.02 |
| 230. | 3.11.42 | TRÄGER, Cibor, Eisenbahnbeamter, Pilsen, 25.2.97 |
| 231. | 2.10.42 | TUCHLAR, Emanuel, Krankenhaus-Konstr., Neu Etting 16.12.03 |
| 232. | 27.10.42 | UHER, Dr. Johann, Univers.Professor, Prussnitz, 28.1.91 |
| 233. | 24.9.42 | VALASEK, Wenzel, techn.Beamter, Prag, 12.12.05 |
| 234. | 3.5.43 | VANA, Frantisek, Kanzleigehilfe, Ober Lota, 4.9.02 |
| 235. | 22.2.43 | VANEK, Josef, Geschäftsführer, Bütouchov, 17.1.98 |
| 236. | 8.9.43 | VANOUS, Alexander, Beamter, Böhm.Trübau, 17.1.17 |
| 237. | VASICEK, 5.11.42 | Franz, Privatbeamter, Chroustov, 27.1.09 |
| 238. | 18.12.42 | VAVRA, Hugo, Redakteur, Birkenberg, 30.3.01 |
| 239. | 20.8.43 | Vaorouch, Vojtek, Ministerialangest., Bedihoscht, 30.4.05 |
| 240. | 25.6.43 | VEITH, Jenotzka Nina, Schauspielerin, Warschau, 19.12.14 |
| 241. | 1.4.43 | VEJVODA, Bohumil, Musikmeister, Königssal, 24.10.81 |
| 242. | 10.6.43 | VESELY, Wilhelm, Pol.Wachtmeister, Prag, 3.1.13 |
| 243. | 2.9.42 | VICH, Wenzel, Redakteur, Neu-Paka, 6.11.85 |
| 244. | 26.8.42 | VIGNATI, Johann, Arzt, Precan, 2.7.99 |
| 245. | 1.6.43 | VIT, Jan, Stabskapitän, Bluterue, 20.6.97 |
| 246. | 23.3.43 | VLACHY, Jan, Oberdirektor, Makre-Lazek, 20.8.95 |
| 247. | 12.7.43 | VOLEK, Jan, Sekretär, Tata-Tovarosz, 7.6.94 |
| 248. | 24.11.42 | VOLF, Wenzel, Landrat, Malosjea, 17.1.93 |
| 249. | 8.9.43 | VOSYNEK, Heinrich, Pol.Wachtmann, Böhm.Trübau, 9.7.17 |
| 250. | 13.7.43 | VOTRUBA, Ottokar, Fahrdienstleiter, Prag, 21.4.94 |
| 251. | 7.9.43 | VRNATA, Adalbert, Spediteur, Berlin, 10.3.98 |
| 252. | 18.8.42 | VSETICKA, Bohuslav, General, Nachod, 25.9.93 |
| 253. | 7.9.43 | VYCPALEK, Johann, Elektrotechniker, Tabor, 29.11.05 |
| 254. | 30.7.43 | VYSKOCIL, Karel, Händler, Obodr b/Jungbunzlau, 24.12.89 |
| 255. | 11.1.43 | WACHERLOHN, Emanuel, kaufm.Angestellter, Prag, 12.12.96 |
| 256. | 11.1.43 | WEINER, Edgar, Zahntechniker, Prag, 12.3.07 |
| 257. | 9.9.43 | WEIL, Johann, Postsekretär, Prag, 7.6.99 |
| 258. | 12.9.42 | WESSELY, Eduard, Eisenbahner, Stadt Canis, 22.1.93 |
| 259. | 20.3.42 | WOINIEWICZ, Anton, Magister d.Agrarpolitik, Posen, 17.1.11 |
| 260. | 12.9.42 | WOSCHNOJ, Anton Richard, Sternberg, 27.3.88 |
| 261. | 7.6.43 | ZALESKY, Jan, Lagerhalter, Neu-Hütten, 12.11.01 |
| 262. | 12.7.43 | ZAK, Josef, Lagerhalter, Opatowitz, 2.4.96 |
| 263. | 14.1.43 | ZAKORA, Karl, Polizeibeamter, Altbunzlau, 26.9.93 |

Institut für Zeitgeschichte - Archiv

EB-106/81-67



| | | |
|---|---|---|
| 264. | 8.4.43 | ZAMPACH, Josef, techn.Zeichner, Sechov Chrudin, 28.12.13 |
| 265. | 26.8.42 | ZAVADA, Bohuslav, Oberst, Byshovie-Holese, 17.1.90 |
| 266. | 27.10.42 | ZBORNIK, Wenzel, Beamter, Hradische, 7.7.08 |
| 267. | 2.9.42 | ZDIMAL, Wenzel, Regierungsrat, Hermannschlag, 29.6.90 |
| 268. | 7.9.43 | ZICHA, Josef, Buchdrucker, Kuttenberg, 30.12.92 |
| 269. | 8.2.43 | ZIKA, Franz, ? , Seltschan, 4.1.18 |
| 270. | 6.8.43 | ZIONY, Stanislaus, Beamter, Datschitz, 1.4.12 |
| 271. | 18.9.42 | ZYLA, Wladäslaw, Kaufmann, Bendinz, 23.9.17 |

- - - - - - - - - - -

All die Vorgenannten waren politische Gefangene und sind wegen Vorbereitung zum Hochverrat verurteilt und in Plötzensee hingerichtet worden.

- - - - - - - - - - -

Institut für Zeitgeschichte - Archiv

ED-106/87-62



E R G Ä N Z E N D E  L I S T E  V O N
H I N G E R I C H T E T E N ,

wiederum überwiegend Prominente aus der CSR., vereinzelt auch Polen. Auch diese Liste ist keineswegs erschöpfend. Während sich die erste Liste stützte auf eine nicht mehr vollständige Kartothek, die im Berliner Kammergericht aufgespürt wurde, ferner auf die ebenfalls lückenhaften Sterberegister des für PLÖTZENSEE zuständigen Standesamtes Berlin-Charlottenburg, konnte nun noch ein Buch durchgearbeitet werden, welches in der Bibliothek der Strafanstalt geführt wurde und alle Zu- und Abgänge, auch die Hinrichtungen vom Mitte April 42 bis zum 7.9.43 registriert hat. Dieses Buch ist auf Veranlassung des Gefängnisgeistlichen, des jetzigen Prälaten Peter Buchholz in seinem Garten vergraben worden. Es konnte dann später einigermaßen wohlbehalten wieder ans Licht geholt werden. Deutschklingende Namen fehlen zumeist; nur in einzelnen Fällen werden sie mit aufgeführt, wenn nämlich die Zugehörigkeit zur CSR. ersichtlich war. Dies vorweg

| | Zugangs-nummer | Hinr. Tag | Name | Beruf soweit bekannt | Geburts-daten ? |
|---|---|---|---|---|---|
| 272 | | 12.5.42 | PALA, Bronislaus, | Bäcker,Pole? | 18.2.95 |
| 273 | | 12.5.42 | PONCYLIUSZ, | Kasimir,Monteur,Pole? | 28.8.00 |
| 274 | 293/42 | 24.7.42 | LUCZAK, | Stanislaus,Schlosser,Pole? | 4.2.17 |
| 275 | 292/42 | 24.7.42 | FUTTER, | Thadäus,Schlosser,Pole, | 14.9.10 |
| 276 | 291/42 | 24.7.42 | OLEJNICZAK, | Thadäus,Schlosser,Pole, | 16.10.16 |
| 277 | 110/42 | 24.7.42 | MRONCZ, | Johann, Invalide, Pole, | 28.10.82 |
| 278 | 205/42 | 24.7.42 | DRZYMALLA, | Stanislaus,Malermeister,Pole? | 8.9.89 |
| 279 | 350/42 | 7.8.42 | ADAMCYK, | Jos., Pole?, | 10.12.79 |
| 280 | 1606/42 | 19.8.42 | NEMEC, | Hxmek, | |
| 281 | 1604/42 | 19.8.42 | RES, | Johan, | |
| 282 | 1457/42 | 19.8.42 | VAIS, | Josef | |
| 283 | 2258/42 | 26.8.42 | JAROUSEK, | Johan | |
| 284 | 361/42 | 25.8.42 | SCHAUER, | Gustav | |
| 285 | 320/42 | 2.9.42 | CHORY, | Josef, Lehrer, | 18.3.87 |
| 286 | | 2.9.42 | VICH, | Josefa, | |
| 287 | 335/42 | 4.9.42 | KNYRA, | Franz, Schlosser | 11.5.88 |
| 288 | 386/42 | 4.9.42 | NOVOTNY, | Heinrich,Metallschlosser, | 15.7.01 |
| 289 | 326/42 | 4.9.42 | SZELAG, | Stefan,Lokomotivführer, | 12.8.95 |

Institut für Zeitgeschichte - Archiv

ED-106/84-63



| | | | | |
|---|---|---|---|---|
| 290 | 386/42 | 8.9.42 | TAUSCHEK, Julius, | |
| 291 | 348/42 | 12.9.42 | WALOWSKI, Wladislaw, Arbeiter, | 15.12.80 |
| 292 | 949/42 | 12.9.42 | WEISS, Felix, Arbeiter, | 19.11.09 |
| 293 | 924/42 | 12.9.42 | ENGEL, Dzierzyslaw, Schlosser, | 10.4.21 |
| 294 | 892/42 | 12.9.42 | ERZEZINSKI, Marian, Friseur, | 6.9.12 |
| 295 | 923/42 | 12.9.42 | ZIETKOWIAK, Leo, Schlosser, | 8.4.19 |
| 296 | 501/42 | 24.9.42 | KOUTNY, Franz, Eisenbahnbeamter, | 21.5.99 |
| 297 | 413/42 | 24.9.42 | MAINTOK, Erich, Bodenprüfer, Pole, | 30.9.09 |
| 298 | 475/42 | 24.9.42 | SONNRADA, Ivo, Straßenbahnbeamter, | 30.7.10 |
| 299 | | 26.9.42 | BOBAWSKA, Irene, Polin?, | 3.9.20 |
| 300 | | 26.9.42 | BOJARSKI, Julian, Arbeiter, Pole, | 15.1.21 |
| 301 | 1038/42 | 26.9.42 | DROBINSKI, Zenon, techn. Zeichner, Pole, | 8.5.21 |
| 302 | 1039/42 | 26.9.42 | FRANKOWSKI, Alfred, Arbeiter, Pole, | 5.4.16 |

Am 26.9.42 wurden noch einige weitere Polen hingerichtet.

| | | | | |
|---|---|---|---|---|
| 302 | 151/42 | 2.10.42 | KRAUS, Karl, Handlungsgehilfe, | 20.9.11 |

Zu Nr. 97 der 1.Liste: wahrscheinlich nicht LEIKOFSKI, sondern L U K O W S K I .

Am 15.10.42 wurden mehrere Polen hingerichtet.

| | | | | |
|---|---|---|---|---|
| 303 | 928/42 | 20.10.42 | BIALY, Eduard, Landarbeiter, Pole?, | 10.10.19 |
| 304 | 448/42 | 3.11.42 | FERT, Karl | |
| 305 | 692/42 | 3.11.42 | PLIML, Franz, Arbeiter, | 26.10.90 |
| 306 | | 3.11.42 | VANCOROWA, Anna, Hausgehilfin, Polin?, | 16.5.1 |
| 307 | 903/42 | 6.11.42 | JARY, Josef, Bleichermeister, Pole?, | 19.7.0 |
| 308 | 1219/42 | 6.11.42 | JARGON, Maximilian, Heizer, Pole?, | 3.2.07 |
| 309 | 1733/42 | 6.11.42 | SCHÖBER, Johann, Straßenbahner, | 20.12.02 |
| 310 | 340/42 | 16.11.42 | CHARVAT, Milian, Bahnarbeiter, Pole?, | 28.4.16 |
| 311 | 991/42 | 16.11.42 | KOCI, Wladimir, | |
| 312 | 337/42 | 16.11.42 | KUPKA, Karl, | |

Zu Nr. 47 der 1. Liste: nicht HALAN, sondern H A B A N .

| | | | | |
|---|---|---|---|---|
| 313 | | 18.12.42 | REICHMANN, LUISE, Stenotypistin, | 25.12.04 |
| 314 | 433/42 | 18.12.42 | BLAZEK, Josef, Kanzleigehilfe, | 9.1.08 |
| 315 | 1552/42 | 18.12.42 | PAUKNIN, Walter, (Politisch ?) | |

Zu Nr. 216 der 1. Liste: Hinrichtungstag 22.12.42 sehr fragwürdig.
Im gleichen Sinne Nr. 141 der 1. Liste!

Zu Nr. 53 der 1. Liste: General Homola im Buche nicht genannt, offenbar als Einziger am 5.1.43 hingerichtet!

| | | | | |
|---|---|---|---|---|
| 316 | 1339/42 | 11.1.43 | BROZEK, Ladislaw, Büroangestellter, | 5.6.04 |

Institut für Zeitgeschichte - Archiv

ED-106/81-64



| | | | | |
|---|---|---|---|---|
| 317 | 1305/42 | 13.1.43 | BORAK,Josef,Arbeiter, | 21.1.05 |
| 318 | 1300/42 | 13.1.43 | HLAVKA, Rudolf, Arbeiter, | 22.6.05 |
| 319 | 909/42 | 13.1.43 | LIPIN, Josef, Arbeiter, Pole, | 19.11.13 |
| 320 | 1306/42 | 13.1.43 | MACHACEK,Wenzel,Arbeiter,Pole?, | 20.1.02 |
| 321 | 1302/42 | 13.1.43 | MAIXNER,Eduard,Friseurgehilfe, | 18.3.09 |
| 322 | 1308/42 | 13.1.43 | MARSALEK,Franz,Dachdecker, | 11.1.97 |
| 323 | 1288/42 | 13.1.43 | PANOCHA, Rudolf, | |
| 324 | 1299/42 | 13.1.43 | STRYCH, Wilhelm, Binder, Pole?, | 28.6.03 |
| 325 | 1313/42 | 13.1.43 | VODICKA,Josef,Müller & Bäcker, | 13.12.97 |
| 326 | 1930/42 | 26.1.43 | BUCHMANN,Erwin, (CSR? - Politisch?) | |
| 327 | 2211/42 | 26.1.43 | WALINER,Johann,Tuchmacher, | 25.4.97 |
| 328 | 1544/42 | 1.2.43 | JANDECKA, Wenzel, Bergmann, | 5.6.15 |
| 329 | 1540/42 | 1.2.43 | KUDRNA, Rudolf, (CSR? - Politisch?) | |
| 330 | 1688/42 | 1.2.43 | KUPKOW, Kurt, (CSR? - Politisch?) | |
| 331 | 1689/42 | 1.2.43 | WOJTITZKI, Anton, (CSR? - Politisch?) | |
| 332 | 1482/42 | 2.3.43 | BELCHLAREK,Henich, (CSR? - Politisch?) | |
| 333 | 1479/42 | 2.3.43 | GRAF, Josef, (CSR? - Politisch?) | |

Zu Nr. 49 der 1. Liste: Name nicht HEKO, sondern H E K R .

| | | | | |
|---|---|---|---|---|
| 334 | 1556/42 | 8.2.43 | SCHIEDECK, Otokar, (CSR? - Politisch?) | |
| 335 | 1579/42 | 8.2.43 | HAIMERT,Maximilian, (CSR? - Politisch?) | |
| 336 | 1985/42 | 22.2.43 | GRUBER, Johann, Dreher, | 19.3.03 |
| 337 | 1984/42 | 22.2.43 | JORDAN, Anton, Maurer, | 28.12.08 |
| 338 | 1173/42 | 22.2.43 | LEGATZKI, Paul, Zollinspektor, | 21.4.93 |
| 339 | 2266/42 | 22.2.43 | LAUDOT, Johann, (CSR? - Politisch?) | |
| 340 | 1983/42 | 22.2.43 | MÜHL, Johann, Maurer, Pole?, | 15.5.96 |
| 341 | 1997/42 | 22.2.43 | PISSULA, Hermann, (CSR? - Politisch?) | |

Zu Nr. 226 der 1. Liste: Tippelt am 14.3.43 im Buch nicht erwähnt.

| | | | | |
|---|---|---|---|---|
| 342 | 1372/42 | 16.3.43 | SADILEK,Jaroslav,Schauspieler, | 25.2.06 |
| 343 | 1638/42 | 19.3.43 | NACHTMANN,Vinzenz,Lohnbuchhalter, | 20.2.14 |
| 344 | 1641/42 | 19.3.43 | SOBOTA, Wenzel, (CSR? - Politisch?) | |
| 345 | 2399/42 | 19.3.43 | WASCHINSKI,Gustav, (CSR? - Politisch?) | |
| 346 | 1724/42 | 19.3.43 | SIWON, Robert, techn.Beamter, | 8.12.87 |
| 347 | 1639/42 | 19.3.43 | TITL,Franz,Bergmann, Pole?, | 2.3.94 |
| 348 | 2466/42 | 23.3.43 | GRUBER, August, Fahrdienstleiter, | 13.4.94 |
| 349 | 1671/42 | 23.3.43 | KROFTA, Wenzel, (CSR? - Politisch?) | |
| 350 | 1662/42 | 23.3.43 | VRATIL, Franz, (CSR? - Politisch?) | |

Zu Nr. 110 der 1.Liste: nicht METLINSKI, sondern M E T L E - C K Y !

| | | | | |
|---|---|---|---|---|
| 351 | 1994/42 | 29.3.43 | DVORAK, Adolf, Arbeiter, | 12.8.09 |

Institut für Zeitgeschichte - Archiv

ED-106/81-65



| | | | |
|---|---|---|---|
| 352 | 29.3.43 | 1988/42 | HOLUB,Bohomil,Schneider, Pole?, 16.7.85 |
| 353 | 29.3.43 | 1897/42 | PORZAL, Franz, Bergmann, 4.6.99 |
| 354 | 29.3.43 | 1993/42 | PATZ, Ernst, Vorschieber, 11.10.03 |
| 355 | 29.3.43 | 1986/42 | VODICKA,Wenzel,Berginvalide, 27.10.95 |
| 356 | 29.3.43 | 1989/42 | URBA, Josef, (CSR? - Politisch?) |
| 357 | 29.3.43 | 1990/42 | WANKA, Josef, (CSR? - Politisch?) |
| 358 | 29.3.43 | 1991/42 | ZENKER, Josef, Maurer, 19.1.04 |
| 359 | 1.4.43 | 2197/42 | KRTECK, Wenzel, (CSR? - Politisch?) |
| 360 | 8.4.43 | 841/42 | PACOLD, Alois, Kaufmann,Pole?, 8.12.96 |
| [illegible] | | | |
| 361 | 8.4.43 | | HAMPEL, Frau Elise, |
| 362 | 8.4.43 | | ULRICH, Marie, |
| 363 | 8.4.43 | 848/42 | CERNY, Wladimir, |
| 364 | 8.4.43 | 840/42 | HAMSIK, Josef, |
| 365 | 8.4.43 | 2546/42 | HAMPEL, Otto, |
| 366 | 8.4.43 | 845/42 | KESSLER, Johann, |
| 367 | 8.4.43 | 193/42 | LANGE, Alfred, |
| 367 | 12.4.43 | | SLACH, geb.Schmidt, Frau Eleonora, |
| 368 | 12.4.43 | | KRSNAK, geb.Lange, Frau Maria, |
| 369 | 12.4.43 | 1811/42 | KORMANN, Emil, |
| 370 | 12.4.43 | 1802/42 | LINDNER, Heinz Josef, |
| 371 | 12.4.43 | 2114/42 | MILOTA, Johann, |
| 372 | 12.4.43 | 1803/42 | PLSEK, Franz, Arbeiter, 10.7.02 |
| 373 | 12.4.43 | 2330/42 | ROUBAL, Stanislav,Arbeiter, Pole?, 7.5.02 |
| 374 | 11.5.43 | | GREWE, geb.Marchop, Frau Frieda, |
| 375 | 11.5.43 | 2116/42 | BOBEK, Anton, |
| 376 | 11.5.43 | 272/42 | BITTNER, Adolf, |
| 377 | 11.5.43 | 3083/42 | BUCHFINK, Friedrich, |
| 378 | 11.5.43 | 2398/42 | DRYSCHKA, Marion, |
| 379 | 11.5.43 | 2910/42 | HEIDE, Rudolf, |
| 380 | 11.5.43 | 2722/42 | ILLGEN, Arthur, |
| 381 | 11.5.43 | 1761/42 | ROUSEK, Methoday, |
| 382 | 11.5.43 | 3/43 | REPPIN, Wilhelm, Mechaniker, 18.7.00 |
| 383 | 11.5.43 | 2111/42 | SUMANN, Wenzel, |
| 384 | 11.5.43 | 2115/42 | SUBRT, Josef, |
| 385 | 11.5.43 | 2720/42 | SCHAUMANN, Werner, |
| 386 | 11.5.43 | 2719/42 | VÖTTER, Georg, |
| 387 | 21.4.43 | 1744/42 | ZLABEK, Anton, Finanzkonzipist, 9.7.09 |
| 388 | 21.4.43 | 315/43 | PROCHAZKA, Jan,Schlosser, 12.12.14 |
| [illegible] | | | |

Institut für Zeitgeschichte - Archiv

ED-106/87-66



66

| | | | |
|---|---|---|---|
| 389 | 3.5.43 | 2039/42 | HAAS, Karel, (CSR? - Politisch?) |
| 390 | 10.5.43 | 2528/42 | HULKA, Adolf, (CSR? - Politisch?) |
| 391 | 2829/42 | 10.5.43 | CESKY, Ludwik, (CSR? - Politisch?) |

Die Hinrichtungsliste des 24.5.43 nennt 18 Namen, wovon sich drei in der ersten Liste befinden: Nr. 116, 142, 176. Ferner u.a.:

| | | | |
|---|---|---|---|
| 392 | 24.5.43 | | General Kravak, Frantisek, 10.9.89 |
| 393 | 24.5.43 | | MARCAL, Josef, (vermutlich auch höherer Offizier, Stabskapitän) |
| 394 | 24.5.43 | | KUBIK, Robert, (vermutlich auch Offizier, Stabskapitän |
| 395 | 1.6.43 | 2707/42 | DECSY, Emil, (CSR? - Politisch?) |
| 396 | 1.6.43 | 2706/42 | ZDARSKY, Josef, Schneider, (VzH) |
| 397 | 1.6.43 | 2983/42 | SVOBODA, Gustav, (CSR? - Politisch?) |
| 398 | 1.6.43 | 2982/42 | SRSTOCKA, Josef, (CSR? - Politisch?) |
| 399 | 1.6.43 | 2405/42 | PLETANEK, Zbynek, Schlosser, (VzH.) |
| 400 | 1.6.43 | 2980/42 | MACHACIK, Alois, Arbeiter, (VzH.) |
| 401 | 1.6.43 | 126/43 | REICHENBERGER, Karl, (CSR? - Politisch?) |
| 402 | 16.6.43 | 1945/42 | SELEPA, Franz, (CSR? - Politisch?) |
| 403 | 12.7.43 | 1822/42 | ERBEN, Johann, (CSR? - Politisch?) |
| 404 | 12.7.43 | 1813/42 | KUBISTA, Antonin, (CSR? - Politisch?) |
| 405 | 12.7.43 | | KUBISTA, Milan, (CSR? - Politisch?) |
| 406 | 12.7.43 | 1819/42 | KOSULIC, Gustav, (CSR? - Politisch?) |
| 407 | 6.8.43 | 727/43 | KOTAS, Karel, (CSR? - Politisch?) |

408 Ein großes Rätsel bleibt noch das Schicksal eines Oberleutnants und Sektionsrates im Finanzministerium:

HOURA, Frantisek, Josef, Man findet seinen Namen nicht unter den Hingerichteten. Möglich immerhin, daß man ihn zu zehn Jahren Zuchthaus verurteilt hat und daß er lebend davongekommen ist.

- - - - - - - - - -

Institut für Zeitgeschichte Archiv

ED-106/81-67



## Letzte Briefe aus Plötzensee

Institut für Zeitgeschichte - Archiv

ED-106/81-68



Name des Briefschreibers

B u r d t, Rudolf

Berlin-Plötzsensee,
den 22.12.1944
Königsdamm 7

Liebes Trudchen und alle Freunde!

Heute nun in einer Stunde nehme ich Abschied von Euch allen. Liebe Freunde,Ihr habt viel Gutes an mir getan und habt nochmals den besten Dank dafür.Ich bin ruhig und gefasst.Eben war das Gericht hier und hat das Urteil verkündet - das Gnadengesuch ist abgelehnt. - Ihr habt mir viel Gutes getan,ach,ihr lieben Freunde,könnte ich noch einmal Euch sehen,aber das Schicksal hat es anders gewollt.Lebt alle wohl und vergesst mich in Eurem Gedenken nicht,ich sterbe tapfer und gefasst. Es ist nur um meine Kinder : Liebe Freunde,wenn es möglich ist, dann gebt auf die Kinder acht und sorgt für sie,das ist meine letzte grosse Bitte an Euch.

Nun steht das Weihnachtsfest vor der Tür,und ich kann es nicht mehr erleben,aber Euch wünsche ich allen Ihr lieben Freunde ein frohes und gesundes Fest und ein frohes,zukunftsvolles neues Jahr.

Die letzten Wochen waren furchtbar,immer das Warten und nun ist der Tag da,geboren am 20.1.1913,gestorben am 22.12.1944. Nun lebt alle wohl,lebt wohl,es ist soweit.

Es grüsst Euch alle

Euer Rudi.

Institut für Zeitgeschichte - Archiv

ED-106/81-69



Name des Briefschreibers
Jakob Gapp

Berlin-Plötzensee, den 13.Aug.1943.
Königsdamm 7
Haus III

Gelesen....

An Familie Martin Steinlechner
Bauer und Jägersmann in Umlberg
T e r f e n s /Tirol

Meine teuren Vetters und Basen!
Lieber Seppl und alle meine Lieben!

Wenn Ihr diesen Brief in Händen habt, bin ich schon in der besseren Welt. Da ich nicht sicher bin, ob Seppl oder Anna wohl noch in Wattens sind, schreibe ich Euch, damit der Brief nicht verloren geht.

Ich bin am 9. Nov. vorigen Jahres auf französischem Boden verhaftet worden, kam nach Berlin und wurde endlich am 2. Juli, dem Herz Jesufeste, zum Tode verurteilt. Heute wird das Urteil vollstreckt. Um 7 Uhr abends gehe ich zum lieben Heiland, den ich immer innig geliebt habe. Trauert nicht um mich! Ich bin restlos glücklich. Ich habe natürlich viele schwere Stunden mitgemacht, aber ich konnte mich auch sehr g gut auf den Tod vorbereiten. Lebt brav und leidet alles aus Liebe zu Gott, damit wir uns im Himmel wiedersehen. Ich grüße alle Verwandten und Bekannten. Ich werde im Himmel aller gedenken. In dieser schweren Zeit seit der Verhaftung habe ich immer wieder für Euch gebetet und werde es vom Himmelaus weiter tun. An alle lieben Verstorbenen werde ich herzliche Grüße von Euch ausrichten. Nach schwerem Ringen bin ich doch soweit, daß ich den heutigen Tag als den schönsten Tag meines Lebens betrachte. Vergelts Gott für alles, was Ihr für mich seit meiner Kindheit getan. Seppl, lieber Seppl! Wie oft habe ich an Dich gedacht! Sei nicht traurig! Alles geht vorüber, nur der Himmel nicht! Wir kommen wieder zusammen. Dann gibt es keine Trennung mehr! Teile allen Angehörigen meinen Tod mit. Ich bin wegen Landesverrat verurteilt worden. Grüßt auch recht gute Bekannte von mir! Ihr wißt ja, welche.

Unser Mutterle wartet schon auf mich. Noch wenige Stunden, dann bin ich bei ihr. Welche Freude!

Also grüßt alle, alle recht innig von mir! Ich bete für alle. Ich bete auch für meine Heimat.

Also pfüat Enk !

In J. M. J. Euer Euch innig liebender Jaggl.

Institut für Zeitgeschichte - Archiv

ED-106/81-70



J o h a n n a  K i r c h n e r ,

vor 1933 sozialdemokratische Parteisekretärin in Frankfurt a. Main, mußte sie nach Frankreich emigrieren, von woher sie 1944 an die Gestapo ausgeliefert wurde. Das sog. Volksgericht verurteilte sie wegen Hochverrats zum Tode. Sie kam nach Plötzensee, wo sie am 9. Juni 1944 ihr Leben lassen mußte, eine von den 267 Frauen, die an dieser Stelle hingerichtet worden sind. Ihr Abschiedsbrief:

Berlin-Plötzensee, den 9. Juni 1944

"Dieser Brief bringt Euch meine letzten Grüße und Wünsche. Es muß geschieden sein. Meine ganze Liebe und mein Segen wird aber immerdar bei Euch sein. Ich gehe tapfer und unverzagt meinen letzten Gang. Und meine letzte große Herzensbitte an Euch ist: Seid tapfer und unverzagt. Laßt Euch vom Leid nicht niederdrücken, denkt an das große Goethewort:"Stirb und Werde."

Weint nicht unnötig um mich. Denkt immer an unsere gemeinsame glückliche Vergangenheit und glaubt daran, daß meine Mutterliebe und mein Segen Euch allen eine bessere Zukunft bringen wird. Habt herzlichen Dank für all Eure innige Liebe; Ihr habt mich ja im Leben so glücklich gemacht. Ich bin so glücklich, daß ich Euch noch einmal so ausführlich schreiben konnte; daß ich Euch alles, was ich auf dem Herzen habe, noch einmal sagen konnte.

Bleibt immer in treuer Liebe und Kameradschaft verbunden. Diese Gewißheit Eurer treuen kameradschaftlichen Gemeinschaft ist eine so große Beruhigung für mich. Habt auch tausendmal Dank für alles, was Ihr für mich getan habt; ich weiß, die Verhältnisse waren stärker als Eure Liebe, Bitte, bitte klagt nicht und weint nicht. Ich war glücklich, in Eurem letzten Brief - mit dem wundervollen Vergißmeinnicht zu lesen, daß ihr auch das Unabänderliche tapfer und gefaßt tragen werdet. Eure Liebe und Eure Tapferkeit sind mein Trost und Beruhigung in meiner letzten Stunde.

Pfarrer Buchholtz war eben noch bei mir und ich konnte noch mit ihm sprechen. Also lebt alle wohl, Ihr meine Lieben alle. Möge Euch baldiger Frieden wieder glücklich vereinen. Ich weiß, ich bin und bleibe immer Eure Mutter und lebe immer in Eurer Erinnerung.

Ich wünschte, Ihr könntet mich jetzt in meiner letzten Stunde sehen, wie tapfer und unverzagt ich bin, und daß in mir lebt die Erinnerung und die Liebe zu Euch und Eure Liebe zu mir und mein Herzenswunsch: Werdet Glücklich und seid tapfer; es kommt eine bessere Zukunft für Euch; meine Liebe und mein Segen ist immerdar bei Euch. Lebt wohl!

Ich umarme und küsse Euch und drücke Euch an mein Herz und bleibe in Liebe immer Eure

Mutter.

Institut für Zeitgeschichte - Archiv

ED-106/81-71

71

Kühn:

Johanna Kirchner

KOP S 6 Z 4

Hassels Abschied! S 18

Rittmeisters Brief? (Claus)
Calos Brief an Rainer!

Kirchner, Johanna
* 24.4.1889 Frankfurt/M.
SPD.

Mai 43 Vg. 10. J.Z.
20.4.44 Vg. (Freisler) TU
-hinger. Plötzensee
9.6.44

Delikt?

Institut für Zeitgeschichte - Archiv

ED-106/81-72

72

Name des Briefschreibers:

Ruth Oesterreich

Berlin-Plötzensee, den 25. Juni 1943.
Königsdamm 7
Haus

Gelesen:

Mein heissgeliebtes Kind, mein Herzensruthlein! Heute habe ich schon Deinen so lieben Brief vom 23. Juni erhalten mit dem Vers, der so passend kam. „Lächeln trotz Weh und tausend Schmerzen." Daraus siehst Du, dass ich gefasst bin an diesem letzten Tage. Ich habe auch noch einen schönen Ausspruch gelesen, Huttens letzte Worte „Deutschland ist dort, wo starke Herzen sind." Ich wünsche dass Du ein starkes Herz behältst. Du sollst es Dir ~~von~~ Herzen weinen, damit es keinen Krampf gibt, aber dann das Herz in beide Deine so lieben Hände nehmen. Das wünsche ich mir und Du wirst meinen Wunsch erfüllen. Von mir brauche ich Dir nichts

Nur die Linien benutzen! Ränder nicht beschreiben!

Institut für Zeitgeschichte - Archiv

ED-106/81-73 

zu schreiben. Wenn es doch nicht sein sollte, ist es besser, wenn es überstanden sein wird. Und von Dir: ich mache mir um Dich keine Sorgen. Du wirst Deinen Weg gehen, tapfer und gewissenhaft. Von Politik hast Du Dich immer ferngehalten und wirst es weiter tun. Stämbchen, Thomas, Anni, Eva, Mädi und viele andere werden Dir behilflich sein und vielleicht wirst Du bei Ihnen leben, was ich mir auch wünsche. Und ich bete, dass Hans Dir treu zur Seite bleibt. Vielleicht kommt dieser Brief vor seinem Besuch, sodass Du einen Trost haben wirst.

Du weißt, daß alle meine Gedanken bei Dir sind, mein ganzes Herz. Dein Bild schicke ich mit diesem Brief zurück, mein letzter Kuss liegt darauf und eine Kindenblüte, die

Institut für Zeitgeschichte - Archiv

ED-106/81-74

74

**Name des Briefschreibers:**

**Berlin-Plötzensee,** den 19
Königsdamm 7
Hans

2.

Gelesen:

ich heute aufgeschlagen habe, nachdem ich so lange keinen Brief geschrieben hatte. -

Mein Teuerstes, ich muss mich beeilen, weil ich erst gezögert habe. Der Himmel bewahre Dich und bringe Dich bald aus diesen Verhältnissen in eine friedvolle und glücklichere Zukunft. Denke so kindliche Wünsche wirst Du nie vergessen. Du sollst an alle glücklichen und heiteren Stunden denken, die wir zusammen gehabt haben, die wir heute voll Glück an unser gemeinsames Leben knüpfen. Und Du wirst es auch ohne Bitterkeit tun, so viel möchte ich Dir noch sagen, aber Du

Nur die Linien benutzen! Ränder nicht beschreiben!

Institut für Zeitgeschichte - Archiv

ED-106/81-75



mußt es alles in Deinem Herzen denken. Es ist ganz ehrlich: ich bin nicht unglücklich, weil ich so sicher an Deine Zukunft und an Dein Glück glaube. Alle Freunde, die dazu beitragen werden, segne ich. Und Hans besonders, wenn er Dir zur Seite bleibt, als treuer Freund wenn es nicht anders möglich ist.

Ruth, Du sollst immer wissen, daß meine Gedanken bei Dir sind und dass ich fest auf Deine Kraft baue.

Ich küsse Dich innigst und heiß mit der ganzen Kraft eines starken Herzens,

In heißester Liebe, meine Ruth,

Deine

Mutschili:

Institut für Zeitgeschichte - Archiv

ED-106/81-76

Berlin-Plötzensee d. 5. VIII. 1943.

75

Liebe Tante Hilti!

Es ist mir sehr merkwürdig, daß ich Dir jetzt noch einmal schreibe – In Deiner Briefschuld stehe ich ja schon lange – aber es sollte ein anderer Brief natürlich auch aus einer anderen Situation heraus werden. – Ich habe viele imaginäre Gespräche mit Dir – mit Onkel Walter + mit meinem Vater geführt + dabei immer gehofft, wenigstens mit Dir noch einmal ein ganz reales haben zu können – weil auch Tante Fritz + Grossmutti durch Dich immer noch mitsprechen. Es wäre mir sehr tröstlich, wenn ich mir vorstellen könnte, dass von all dem Gedachten irgendwann einmal in Deinen Gedanken etwas auftauchte.

Institut für Zeitgeschichte - Archiv

II

P. H

Eb-106(87-77



Du hast mich früher sicher recht gut gekannt. Jetzt würdest Du wohl doch einige Veränderungen feststellen + eine Auseinandersetzung wäre fruchtbarer, als früher. Aber davon wollte ich eigentlich jetzt nicht mehr reden. – Ich bin sehr ruhig + fast heiter. Angst vorm Tode + vorm Sterben habe ich nicht. Nur aus einer gewissen Verantwortung der Begabung gegenüber – hätte ich mir gewünscht, noch etwas Zeit zu haben, um noch das gestalten zu können, was in den letzten Jahren langsam wuchs in der Vorstellung + im Können. Vom ganz Persönlichen aus gesehen, wäre es meine Form der Mitteilung, die ich auf anderen Gebieten oder mit dem Wort als Mittel nicht habe. Und mein dringendster Wunsch war, dass es auch einem höheren Masstabe gerecht geworden wäre. In den letzten Jahren hat mir die Arbeit – seien's Masken, Figuren, Portraits oder Tänze gewesen, oft

Institut für Zeitgeschichte Archiv

auf den Fingern gebrannt, aber fortieren wie im Anfang konnte + wollte ich nicht mehr. Es war mir zu spürbar geworden, dass meine besten Sachen fast von selbst geworden waren. — Ich hätte so gern auch gewusst, wie es Dir geht. Sehr wünsche ich Dir, dass Du Krieg + Luftangriffe gut überstehst, Du + alle Andern, die noch von der Familie da sind. — Meine letzte Reise war noch sehr schön — Rom — besonders Sicilien sehr in's Herz geschlossen, ich verstehe, dass man sich immer dorthin zurücksehnt auch als ewige Jagdgründe wäre es mein Fall. In den letzten Monaten ging ich viel dort spazieren — in memoriam — auch an der Bretagne Küste — + vergass die Wirklichkeit vollkommen darüber. —

Einen sehr herzlichen Gruss Dir

von Deiner Oda —

Institut für Zeitgeschichte - Archiv

ED 166/87-78

Widerstand : Ernstes.



78

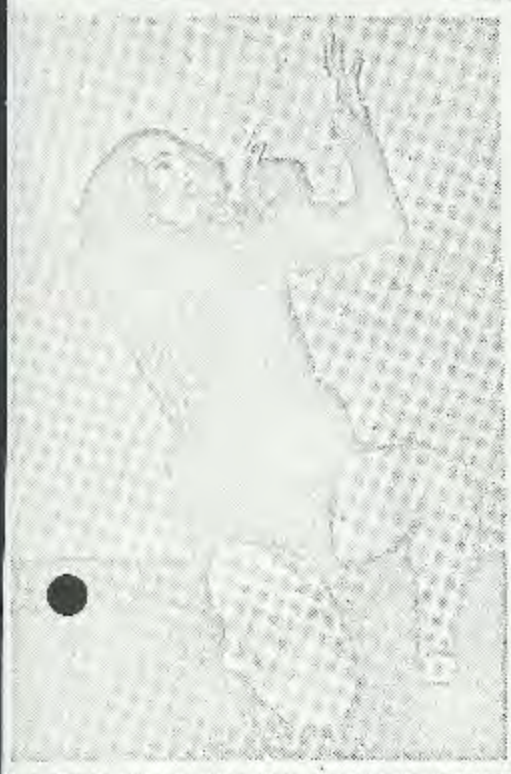

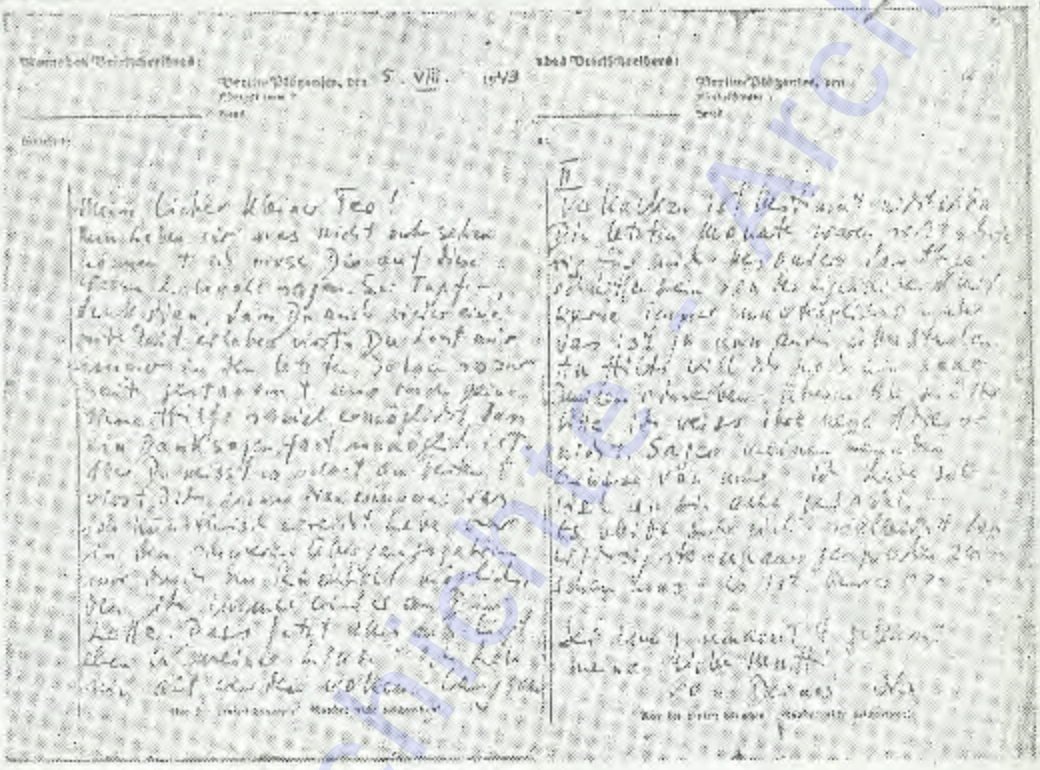

Oda Schottmüller in einer ihrer ergreifenden Tanzszenen. Rechts: Der letzte Brief der Künstlerin an ihre Mutter. Sie schrieb ihn kurz vor ihrer Hinrichtung. — Darunter: eine Studie aus dem Tanz „Der Geschlagene".

# ODA SCHOTTMÜLLER

**Am 5. August 1943 endete die talentvolle Tänzerin und Bildhauerin auf dem Schafott**

Ewigkeitswerten gebührt ewiger Dank, darum hütet jedes Volk die Erinnerung an seine Künstler als ein kostbares Gut. Zu diesen wertvollen Erinnerungen gehört auch das Andenken an die Tänzerin und Bildhauerin Oda Schottmüller. Es gehört dazu, obwohl die Zahl derer, die sie gekannt haben, nicht allzu groß ist, daß das von ihr hinterlassene künstlerische Erbe nicht umfangreicher ist, daran ist nicht sie schuld, sondern jene nazistischen Henker sind schuldig, deren Ströme von Menschenblut mehr bedeuteten als das Fließen künstlerisch schöpferischer Quellen. Aber es ist nicht nur um des ehrfürchtigen Dankes willen für die Schönheit ihrer erhaltenen Plastiken, daß wir die Erinnerung an Oda Schottmüller hüten und den Wunsch in uns fühlen, die Verstorbene auch denjenigen Lebenden nahezubringen, die sie nicht kannten. Oda Schottmüller schenkte uns nicht nur die Schöpfungen ihres künstlerischen Wirkens, sie gab darüber hinaus sich selbst bis zur letzten bitteren Konsequenz.

In wenigen Tagen — am 5. August — ist Oda Schottmüllers Todestag. Sie wurde am 9. Februar 1905 in Posen geboren. Der erste große Schmerz ihrer Kindheit war der Tod des innig geliebten Vaters, der mit seinem Verständnis alle sich in dem Kinde regenden Anlagen förderte. Die Mutter zog dann mit ihr nach Berlin und widmete sich hier sozialer Arbeit.

Oda Schottmüller hatte das große Glück, bis zum Abitur die freiheitliche Luft der Odenwaldschule genießen zu dürfen, auf der sie Freundschaft mit Klaus Mann schloß. Das Schuljahr folgten vier Jahre kunstgewerblicher Ausbildung auf der Edelmetallfachschule in Pforzheim (Silberschmiede) und das Studium der Emaillekunst in Frankfurt a. Main und in Berlin. Dann kam der Tag, an dem Oda Schottmüller erkannte, daß alles bisherige nur Vorbereitung war, daß im Kunstgewerbe nicht die eigentliche Erfüllung ihres Lebens lag, daß der Gestaltungswille inneren Erlebens nicht Genüge fand im künstlerischhandwerklichen; sie wußte, sie gehörte der großen Kunst. Unter materiellen Entbehrungen aller Art ermöglichten Mutter und Tochter die gleichzeitige Ausbildung als Tänzerin auf der Trümpy-Schule und als Bildhauerin bei Milly Steger. Nur ein überdurchschnittlich starker Mensch ist den körperlichen und seelischen Anforderungen eines solchen Doppelstudiums gewachsen, nur bewundernswerte Ausdauer und unermüdlicher Fleiß, gepaart mit dem Glauben an die Berufung, konnten zum Ziele führen, und sie [illegible]

Bildhauerin und Tänzerin, Statik und Bewegung. Diese doppelte Wesensäußerung ist nicht so widerspruchsvoll, wie sie zunächst scheinen mag. Sie ist es schon an sich nicht, denn Form und Bewegung, Statik und Dynamik, liegen nahe beieinander, entspringen der gleichen Schöpferquelle. Gilt das für viele Künstler — Maler, Schauspieler, Sänger —, so für Oda Schottmüller im besonderen. Sie suchte die Bewegung in der Ruhe der Plastik, das Ruhende, Bleibende in der Dynamik des Tanzes und fand ein sichtbares Bindeglied zwischen beiden: die Maske. An sich schon ein Kunstwerk, selbstgeformt, als Ausdruck einmaligen intensivsten Erlebens, verwandte sie sie zur Vollendung der tänzerischen Komposition. Die Wirkung auf den Zuschauer war tief erschütternd.

Oda Schottmüller ist ein wunderbarer Beweis dafür, daß Kunst und Politik nicht Gegensätze sind, daß sie — recht verstanden — einander einschließen als Ausdrucksformen eines gemeinsamen Impulses, nämlich des Lebens selbst. Sie war mit ganzer Hingabe durch und durch Künstlerin, ein Mensch, der die Politik nicht gesucht hatte. Aber die Politik suchte und fand sie in dem Augenblick, als die Künstlerin ihre inneren Lebensbedingungen durch das Dritte Reich bedroht sah (man verbot ihr z. B., nach der von ihr so sehr geliebten russischen Musik zu tanzen). Und so mag es für diesen innerlich klaren und aufrichtigen Menschen eine schlichte Selbstverständlichkeit gewesen sein, dem Ruf ihres begabten Freundes Kurt Schumacher zu folgen, dem Ruf zur illegalen Arbeit. Er wurde ihr politischer Mentor; durch ihn erfuhr sie zum erstenmal von den umwälzenden Erkenntnissen, die uns die wissenschaftlichen Untersuchungen Karl Marx' gebracht haben. Er erklärte ihr Ursache und Wirkung des geschichtlichen Geschehens unserer Tage, und sie erkannte ihren Weg. Es war insofern eine verhängnisvolle Begegnung zwischen ihr und der Politik, als sie ebenso bereit wie unvorbereitet an die neue gefahrvolle Arbeit ging. So kam es, daß ihr bei ihrem späteren Prozeß nicht die notwendige Schulung zu Gebote stand, um den raffinierten Methoden von Gestapo und Kriegsgericht etwas anderes entgegensetzen zu können als ihre stolze innere Freiheit und die tiefe Gläubigkeit ihrer Ueberzeugung. Im Herbst 1942 wurden etwa 600 Menschen aus der illegalen Widerstandsgruppe Schulze-Boysen-Harnack von der Gestapo verhaftet und dem Kriegsgericht überwiesen. An etwa 400 von ihnen wurde auf Betreiben des Reichskriegsgerichtsrats Dr. Roeder das Todesurteil vollstreckt, unter ihnen befanden sich das Ehepaar Schumacher und Oda Schottmüller. Sie alle wurden verurteilt im Namen jenes Volkes, dem sie das bittere Ende ersparen wollten.

Ihre Briefe waren voller Stolz auf ihr Schicksal, voll

Institut für Zeitgeschichte - Archiv

ED-106/81-79

79

...Zahl derer, die sie gekannt haben, nicht allzu groß ist. Daß das von ihr hinterlassene künstlerische Werk nicht maßgeblicher ist, daran ist nicht sie schuld, sondern jene tückischen Henker sind schuldig, deren Ströme von Menschenblut mehr bedeuteten als das Fließen künstlerisch schöpferischer Quellen. Aber nicht nur um des ehrfürchtigen Dankes willen für die Kostbarkeit ihrer erhaltenen Plastiken, daß wir die Erinnerung an Oda Schottmüller hüten und den Wunsch uns führen, die Persönlichkeit auch denjenigen lebendig nahezubringen, die sie nicht kannten. Oda Schottmüller schenkte uns nicht nur die Schöpfungen ihres künstlerischen Wirkens, sie gab darüber hinaus sich selbst bis zur letzten bitteren Konsequenz.

Wenigen Tagen — am 5. August — ist Oda Schottmüllers Todestag. Sie wurde am 9. Februar 1905 in Posen geboren. Der erste große Schmerz ihrer Kindheit war der Tod des innig geliebten Vaters, der mit seinem Verständnis alle sich in dem Kinde regenden Kräfte förderte. Die Mutter zog dann mit ihr nach Berlin und widmete sich hier sozialer Arbeit.

Oda Schottmüller hatte das große Glück, bis zum Abitur die freiheitliche Luft der Odenwaldschule genießen zu dürfen, auf der sie Freundschaft mit Klaus Mann schloß. Der Schulzeit folgten vier Jahre kunstgewerblicher Ausbildung auf der Edelmetallfachschule in Hanau (Silberschmiede) und das Studium der Gebrauchskunst in Frankfurt a. Main und in Berlin. Dann kam der Tag, an dem Oda Schottmüller erkannte, daß alles bisherige nur Vorbereitung war, daß im Kunstgewerbe nicht die eigentliche Erfüllung ihres Lebens lag, daß der Gestaltungswille innersten Erlebens nicht genügte und im Künstlerisch-Handwerklichen; sie wußte, sie gehörte der großen Kunst. Unter materiellen Entbehrungen aller Art ermöglichten Mutter und Schwester die gleichzeitige Ausbildung als Tänzerin auf der Trümpy-Schule und als Bildhauerin bei Milly Steger. Nur ein überdurchschnittlich starker Mensch ist den körperlichen und seelischen Anforderungen eines solchen Doppelstudiums gewachsen, nur bewundernswerte Ausdauer und unermüdlicher Fleiß, gepaart mit dem Glauben an die Berufung, konnten zum Ziele führen, und sie führten zum Ziel: zum eigenen Atelier, zum Auftreten in der Oeffentlichkeit.

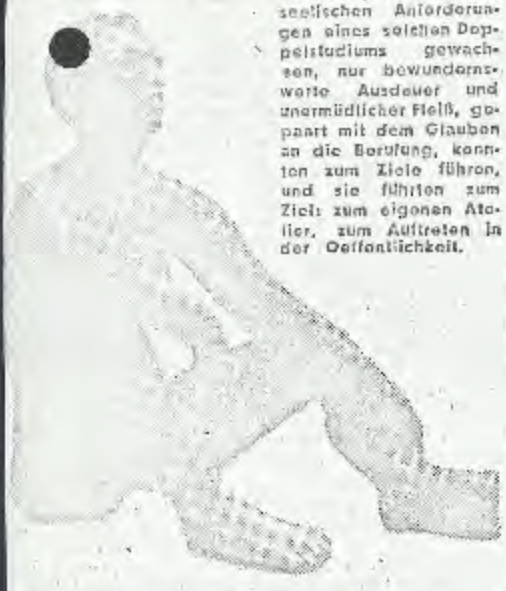

gleichen Schöpferquelle. Gilt das für viele Künstler — Maler, Schauspieler, Sänger —, so für Oda Schottmüller im besonderen. Sie suchte die Bewegung in der Ruhe der Plastik, das Ruhende, Bleibende in der Dynamik des Tanzes und fand ein sichtbares Bindeglied zwischen beiden die Maske. An sich schon ein Kunstwerk, selbstgeformt, als Ausdruck einmaligen ureigensten Erlebens, verwandte sie sie zur Vollendung der tänzerischen Komposition. Die Wirkung auf den Zuschauer war tief erschütternd.

Oda Schottmüller ist ein wunderbarer Beweis dafür, daß Kunst und Politik nicht Gegensätze sind, daß sie — recht verstanden — einander einschließen als Ausdrucksformen eines gemeinsamen Impulses, nämlich des Lebens selbst. Sie war mit ganzer Hingabe Frau und Künstlerin, ein Mensch, der die Politik nicht gesucht hatte. Aber die Politik suchte und fand sie in dem Augenblick, als die Künstlerin ihre innere Lebensbedingungen durch das Dritte Reich bedroht sah (man verbot ihr z. B., nach der von ihr so sehr geliebten russischen Musik zu tanzen). Und so mag es für diesen innerlich klaren und aufrichtigen Menschen eine schlichte Selbstverständlichkeit gewesen sein, dem Ruf ihres begabten Freundes Kurt Schumacher zu folgen, dem Ruf zur illegalen Arbeit. Er wurde ihr politischer Mentor; durch ihn erfuhr sie zum erstenmal von den umwälzenden Erkenntnissen, die uns die wissenschaftlichen Untersuchungen Karl Marx' gebracht haben. Er erklärte ihr Ursache und Wirkung des geschichtlichen Geschehens unserer Tage, und sie erkannte ihren Weg. Es war insofern eine verhängnisvolle Begegnung zwischen ihr und der Politik, als sie ebenso bereit wie unvorbereitet an die neue gefahrvolle Arbeit ging. So kam es, daß ihr bei ihrem späteren Prozeß nicht die notwendige Schulung zu Gebote stand, um den raffinierten Methoden von Gestapo und Kriegsgericht etwas anderes entgegensetzen zu können als ihre stolze innere Freiheit und die tiefe Gläubigkeit ihrer Ueberzeugung. Im Herbst 1942 wurden etwa 600 Menschen aus der illegalen Widerstandsgruppe Schulze-Boysen-Harnack von der Gestapo verhaftet und dem Kriegsgericht überwiesen. An etwa 400 von ihnen wurde auf Befehlen des Reichskriegsgerichtsrats Dr. Roeder das Todesurteil vollstreckt, unter ihnen befanden sich das Ehepaar Schumacher und Oda Schottmüller. Sie alle wurden verurteilt im Namen jenes Volkes, dem sie das bittere Ende ersparen wollten.

Ihre Briefe waren voller Stolz auf ihr Schicksal, voll innerer Fröhlichkeit. Oda Schottmüller schrieb von den Tänzen, die sie in ihrer Zelle entwarf und tanzte. Wie groß muß das Bewußtsein ihrer inneren Freiheit gewesen sein, daß die schöpferischen Quellen selbst in der Gefangenschaft nicht versiegten!

Wir Ueberlebenden danken Oda Schottmüller für diese Kraft, die auch uns Mut und Ausdauer verleihen wird im Kampf für eine glückliche Zukunft unseres Volkes.

Ruth Bang

Rechts: Oda Schottmüller liebte den Tanz mit selbstgeformten künstlerischen Masken

Links: Die Tänzerin Oda Schottmüller war zugleich auch eine Bildhauerin voll starker Ausdrucksfähigkeit.

Unten links: Dieses Schriftstück des Oberreichskriegsanwalts teilt in kalter Nüchternheit einer Mutter das an der Tochter vollstreckte Todesurteil mit.

Unten rechts: Viele Tanzkompositionen Oda Schottmüllers waren allein getragen von der Ausdruckskraft ihres Körpers.

Privatfotos

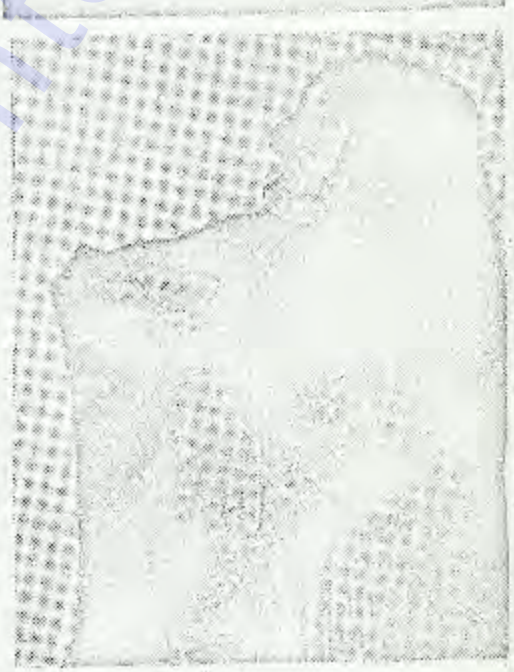

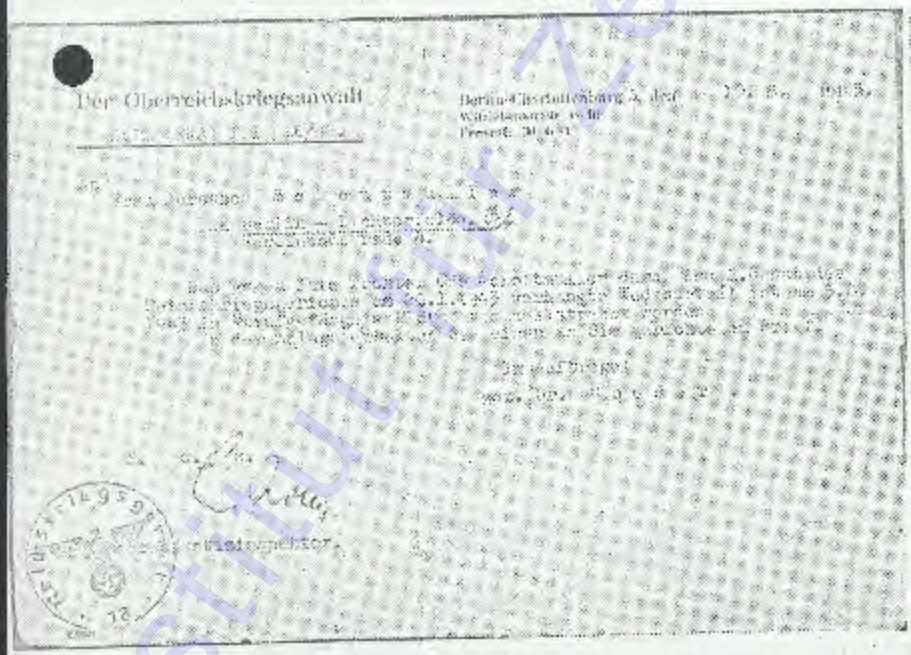

Der Oberreichskriegsanwalt

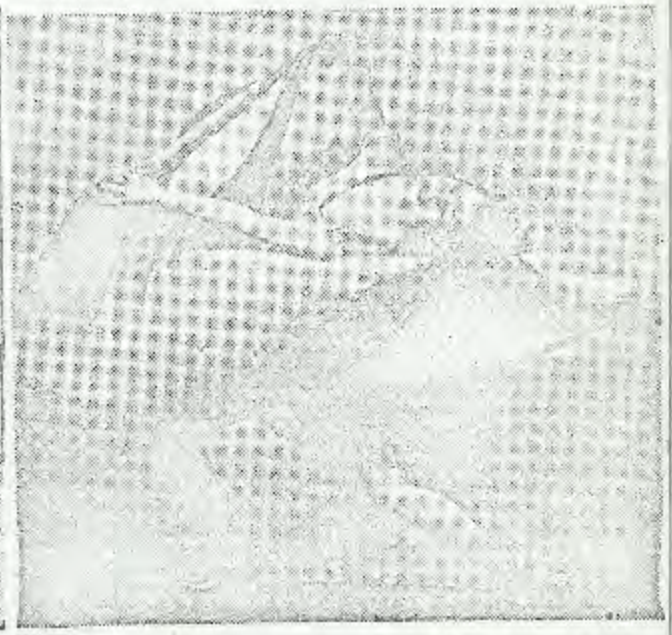

Institut für Zeitgeschichte - Archiv

PA

ED-102/81-80



Elisabeth Schumacher

Berlin den 22.12.42

Liebe, liebe Käthe, Kurt u. Anne!
Ein köstliches Päckchen erfreute mich noch am Sonnabend so sehr u. ein wunderbares Bild von meinem Verönchen. Es war wie lebendig bei mir, so zärtlich und lieb. Habt Dank! Und lebt wohl. Wir werden uns nie in diesem Leben wiedersehen u. ob in einem anderen, das werde ich bald erfahren. Ich bin gespannt darauf.

Wenn ich nur wüsste, wie ich meiner Mutter die Nachricht beibringe. Sie ist so allein u. wird nicht damit fertig werden. Es ist mir so furchtbar, dass ich das Euch allen antue u. ich weiss, wie wenig Ihr diese zusätzliche Belastung noch brauchen könnt.

Ihr lieben ! Ich wünsche Euch und den Kindern, dass Ihr durchhalten möget durch diese schwere Zeit und dass Ihr noch eine bessere Zukunft erleben möget. Es sterben so viele Menschen täglich, stündlich. Da müssen wir ganz still sein u. sind sehr ruhig, fast froh. Ihr müsst wissen, dass es immer für die schwerer ist, die bleiben, u. darum schmerzt es mich an Euch zu denken. Grüsst alle lieben Menschen. Der guten Anne wünsche ich, dass ihre treue Zähigkeit belohnt werde, Euch wünsche ich, dass Ihr Euren Kindern noch lange den Weg ins Leben bahnen könnt. Dass Ihr mich lieb behalten werdet, das weiss ich, und verzeihen werdet Ihr mir auch. Das ist alles, was ich noch brauche. Was mit meinem lieben Philipp wird, weiss ich nicht. Ich hoffe, dass er in Ruhe alt werden darf.-

Ich habe Euch sehr lieb. Lebt wohl und wenn es Euch möglich ist, schreibt meiner Mutter.

Eure Elisabeth.

Leider bin ich nicht mehr allein, um mich richtig konzentrieren zu können. Und ich weiss jetzt, dass Eure Eltern einen schönen, wunderschönen Tod hatten.

Institut für Zeitgeschichte - Archiv

ED-106/87-81



Hamburg, 8. September 1961

# Robert Stamm

Er war in Ronsdorf bei Elberfeld zuhause und er wurde schon mit 33 Jahren in den Reichstag gewählt. Im März 1935 festgenommen, wurde er, nachdem er eine mehr als zweijährige Untersuchungshaft hatte erdulden müssen, wegen "Vorbereitung zum Hochverrat" verurteilt und am 4. November 1937 auf dem Gefängnishof von Plötzensee mit dem Beil hingerichtet. Pfarrer Dr. Harald Poelchau, der Gefängnisgeistliche, hatte den Mut aufgebracht, Briefe von ihm an seine Frau herauszuschmuggeln, die damals in Kopenhagen lebte.
Vor einigen Jahren besuchte mich Witwe Stamm in Hamburg. Und da stellte sich heraus, daß wir schon alte gute Freunde waren. Das wurde mir schnell klar, als ich ihren Mädchennamen erfuhr. Wie Ella Wortmann aus Schwelm und Emmy Biertz aus ~~Bme~~ Remscheid, so war auch sie Führerin im Mädchen-Wandervogel des Bergischen Landes. Erinnere ich mich recht, dawaren wir auch gemeinsam im Oktober 1913 auf dem Hohen Meißner. – Bild von Robert Stamm (Nr.115) in meinem Parlamentarierbuch "Hohes Haus in Henkers Hand".

Institut für Zeitgeschichte - Archiv

ED-106/81-82



ARCHIV
WALTER
HAMMER

Briefe des Reichstagsabgeordneten
R o b e r t S t a m m (KPD)
der am 4. November 1937 im Alter von
37 Jahren in Plötzensee hingerichtet wurde.

Berlin, den 20. 11. 36

Lieber Vater!

Vielen Dank, daß Du Deinen Brief, ohne länger auf Ernas Antwort zu warten, zur Post gegeben hast. Nachdem Du ihr am 30. 10. geschrieben hast, konnte, da die Briefe doch etwa 5 Tage laufen, schlecht schon Antwort da sein. Deine Mitteilungen über den Unfall Walters haben mich heftig erschrocken. Ich habe in meiner Abgeschlossenheit immer Sorge um meine Angehörigen. Ein Glück, daß der Unfall noch gut abgelaufen ist. Nun zu Deinen übrigen Worten.

Mir ist es, als schleppte ich von Dir ein starkes Erbem it durchs Leben. Als ich und Julius noch kleine Buben waren, hast Du uns in jeder freien Stunde an die Hand genommen, und hinaus ging es in die freie Natur. Hier führtest Du mit uns manches Gespräch, gabst uns Aufklärung und die Eindrücke blieben hängen.für das ganze spätere Leben. Der andere Vater wieder in der Stunde des Werktags sprach dann zu uns, wir fühlten Dein Sehnen und Deinen starken inneren Kampf nach einem hohen Ziel. Später verstanden wir uns ganz, wie Gleichgesinnte sich verstehen. Aber dann war es auch bei mir da, jener innere Mensch, der sich schlecht andern mitteilen kann und doch danach verlangt, der alles mit sich selbst abmachen muß. Man nannte mich einmal im Kreise der Freunde den "Schweiger", da dachte ich an die so häufig von der Mutter gebrauchten Worte:"Vater, laß das Grübeln sein!" Nun, man kann dieses andere "Ich" nicht dadurch bezwingen, indem man versucht, äußerlich als harter und nüchterner Mensch zu erscheinen. Man kann sich nicht selbst umbringen. Ich glaube, ich habe Dich in Deinen Briefen richtig verstanden. In meinem späteren Leben fand ich mein großes Glück in Erna, zu ihr konnte ich sprechen, sie verstand mich immer, auch wenn mein Sprechen nur Schweigen war. Hätten wir beide, Vater, Du und ich, bald noch einmal wieder das Glück, wie vor vielen Jahren, Seite an Seite in der freien Natur zu schreiten, nur möchte ich dann nicht der kleine Bub sein, sondern einmal der Sprecher sein. Es ist aber so schwer. Du hast Recht, Vater. Unglücksfälle können uns erschüttern, aber nicht unterwerfen. Du wirst es aber auch verstehen, daß es uns alle, die wir so nahe stehen, hart trifft, daß unser alter Vater, der alles mit sich selbst abmachen muß, auch "nur" erschüttert wird. Was Du in Deinem letzten Brief darüber hinaus noch sagst, bedarf doch gar keiner weiteren Worte. - Den Brief erhielt ich am 19.11. zugestellt. Und nun, Vater, grüß mir die Mutter. Laß die Grübeleien, wie ich sie verstanden haben möchte und freue Dich mit ihr im Kreise der Familie. Laß andere dort weiterwirken, wo Du geendet. Hast genug geschafft und gewagt. Laß Dir von Mutter zum letztenmal energisch sagen: " Vater, gib das Grübeln auf!" Es ist doch alles so gekommen, wie Du es uns kleinen Buben schon vor vielen Jahren gesagt hast.

Es grüßt Dich und alle Lieben herzlich
Robert

Wartet auf keinen weiteren Brief mehr, sondern schreibt an Erna bis zum 30. 11.

Institut für Zeitgeschichte - Archiv

Eb-106/87-83



ARCHIV
WALTER
HAMMER

Berlin, den 2. 12. 36

Lieber Vater!

Da hab ich viel zu schreiben und der Raum ist so beschränkt. Überlegt. ob die Briefe von zu Hause doch nicht alles sagen müssen, da leicht die Freude, die sie bringen, durch Zweifel getrübt werden könnte. Ich habe länger über Julius eine solche Mitteilung erwartet, da ich weiß, daß er in der Ausübung seiner beruflichen Pflichten keine Grenzen kennt. Überanstrengungen und sein Herzleiden bringen ihm immer zu Fall. Das Urteil des Vertrauensarztes sollte ihm doch endlich Zügel anlegen, will er schon auf das Bitten seiner Angehörigen nicht hören. Über seine Wiederherstellung freue ich mich natürlich sehr. Doch mache ich mir im obigen Sinne doch wieder Gedanken. Ich werde ihm demnächst selbst schreiben. Betrübt haben mich die Mitteilungen über mein liebes Schwesterchen Alma. (Anm.: Man hatte ihren Mann wiederum verhaftet, E.St.) Das Schicksal faßt sie recht hart. Doch sie ist ein tapferes Mädel. Gern möchte ich ihr die Hand drücken und ihr sagen, daß Otto doch ein ganzer und braver Kerl ist. - Julius und Anni soll dieser Brief herzliche Glückwünsche zum gemeinsamen Geburtstag am 13. Dezember bringen. Ich wünsche beiden aus tiefstem Herzen einen glücklichen Tag, der ja noch dazu ein Sonntag ist.

Das Lied von Erna, welches Du Deinem Brief beifügtest, kenne ich sehr gut. Täglich denke ich an all die lieben Melodien, die sie so oft auf ihrer Geige gespielt oder zur Laute gesungen hat. Leise summe ich sie dann vor mich hin, in Erinnerung all die schönen Stunden sehend, die wir miteinander verlebten. Die Stunden waren glücklich und sind es in der Erinnerung noch mehr durch die engen Bande, die uns binden. Ich kann und will hier nicht von unserer Liebe sprechen. Die tragen wir beide in uns und die vergeht nicht. In unserem Verhältnis liegt mehr: Wir sind beide Menschen, die, allein gestellt, sich selbst genügen könnten, nicht leicht bilden solche Menschen eine Freundschaft Geschieht es aber, so sitzt sie tief und löst sich nicht leicht. Müssen sie darauf, vielleicht durch Schicksalsschläge erzwungen, verzichten, so trifft sie das schwer. Solche Freundschaft ist Kameradschaft in gleichgesinntem Streben und Wollen. Vereinigt sich nun jenes, über das ich nicht schreiben will, mit dieser Freundschaft, so sind es trotz allem, was kommen mag, glückliche Menschen, denen es zu Teil wurde. Erna und ich gehören dazu. Darum verstehe ich Alma, deren Verhältnis mit Otto unsern so verwandt ist. Mögen auch ihr meine Worte, die ich an Erna richten möchte, ein wenig Kraft und Trost geben. Was heißt überhaupt Glück und Unglück? Das Glück ist in manchen Fällen ein gar so sonderbares Ding. Unglücksschläge sind mitunter nichts anderes als Glück. Sie lassen Vorhandenes in dem und mit dem man lebt, erst recht erkennen. Es ist, als ob sie uns sagen wollten: Erkenne es, um es zu besitzen. Das ist sicher der Fall, wenn man mit dem Blick der Liebe schaut. Doch auch die Freundschaft, die Kameradschaft kommt nicht zu kurz, wenn sie die Kraft hat, die Dinge aus der richtigen Perspektive zu sehen. Und ich möchte sagen, daß das im Ganzen doch auf unsere Familie zutrifft. Ich weiß, lieber Vater, daß Dich und die Mutter Sorgen drücken. Uns alle bindet Liebe und Kameradschaft und darum sind wir auch die Stärkeren. Das materielle, soziale usf. Glück freilich, das ist etwas anderes. Es erfordert andere Voraussetzungen und Bedingungen, über die man wohl schlecht schreiben kann.

Nun geht das Jahr wieder dem Ende zu. Wie viele Menschen werden aufatmen und sich freuen, daß sie das Schicksal nun nicht mehr allzu-

Institut für Zeitgeschichte Archiv

ED-106/81-84



ARCHIV
WALTER
HAMMER

sehr treffen kann, und in bitterer Sorge denken sie schon an das kommende Jahr. Es ist sonderbar, wie Hoffnungen und Sorge, Enttäuschungen und Illusionen in der gequälten Menschenbrust sich vereinigen, w wenn ein Jahreswechsel bevorsteht. Wie ich dazu stehe, sagte ich in einem anderen Brief, als ich die von Erna aufgeworfene Frage nach dem Zeitmesser beantwortete.

(Ich schiebe diese Stelle aus dem Brief vom 21.Sept.36 hier ein:
Mit Freuden und großem Interesse habe ich Ernas Brief gelesen. Sie sucht den Zeitmesser, nach dem wir leben. Diese Frage, obgleich für uns beide besonders gestellt, beschäftigt heute die ganze Menschheit. Wenn ich überlege, wie rasend schnell sich die gesamte Lage draußen verändert , all das Geschehen seit meiner Inhaftierung überlege, so finde ich darin auch die Antwort auf die gestellte Frage. Es gibt in dieser Epoche, dem Ringen zweier Welten mit ihrem Vorwärts und Rückwärts, Auf und Nieder keinen anzuwendenden Zeitmesser. Es gelten weder Wochen, Monate noch Jahre, wenn Tod und Leben um die Herrschaft streiten. Findet man mit dem eigenen Ich das richtige Verhältnis zu dem gewaltigen Geschehen, so empfindet man die Zeit als Ganzes, die sich eben nicht aufteilen läßt, die in diesem Sinne alles für sich beansprucht und keine Kompromisse kennt.)

Das Lesender Zeitung, die einem Kenntnis von dem tollen Treiben in der Welt draußen gibt, ist kein großes Vergnügen zu nennen. Es dürfte schwer sein, einem Menschen, der vor 1000 Jahren lebte und in die heutige Welt gestellt würde, klar zu machen, was nun ein Irrenhaus ist. Mir kam dieser Tage beim Lesen eine griechische Sage in Erinnerung, die uns erzählt, daß die Löwin ihre Jungen tot zur Welt bringt und daß diese erst durch das furchtbare Gebrüll der Mutter zu richtigem Leben erweckt werden. Es muß doch Menschen geben, die daran glauben.
Zum Schluß kann ich wie immer auch heute beteuern, daß ich gesund bin. Ich habe rechten Appetit, doch leider zu wenig Bewegung. Ich arbeite , soweit ich Arbeit habe, doch ist das nicht immer der Fall. Nun grüße mir herzlich Erna, Mutter und alle Lieben. Seid munter und guter Dinge im engen Kreise und dem an Freunden.

Lebe wohl, Vater.
Robert.

---

Berlin, den 15. 12. 1936

Lieber Vater!

Mein letztes Schreiben vor den Feiertagen und im alten Jahr. Habe Deinen Brief, insbesondere den von Erna, den ich mit Ungeduld erwartete, mit großer Freude empfangen. Leider sind im letzteren, ziemlich am Schluß, ein oder zwei Sätze der Zensur verfallen. Es ist mit den Briefen eine eigene Sache. Sie machen mir Freude und doch ist dabei ein gewisser Unterschied vorhanden. Diese beiden lösten in mir eine innige Freude aus, gaben mir eine leichte und frohe Stimmung. Die Ursache ist wohl die, daß Du und Erna bei der Abfassung der Briefe in gleicher Laune gewesen seid; überträgt sie sich doch aus jeder Zeile. Die Worte von Erna geben und gaben mir sehr viel. Vor allem lese ich aus ihnen, daß mein Lieb jetzt mehr die Ruhe gefunden hat, die auch gewisse Stimmungen erträglich werden läßt. Freilich, sie werden immer da sein, und keiner von uns beiden möchte sie auch missen; aber es ist doch

Institut für Zeitgeschichte Archiv

ED-106/81-85



ARCHIV
WALTER
HAMMER

gut, wenn die Tiefe unseres glücklichen Verhältnisses solche Ruhe bietet und solche Stärke gibt. Sie scheint ja auch eine ihr zusagende Beschäftigung zu haben. Was Arbeit und Tätigkeit im Leben bedeuten, erkennt man erst richtig, wenn man wie ich zum Faulenzen und Nichtstun verurteilt ist. Das wirkt ungemein verblödend und deprimierend, wenn man sich nicht aufschwingt und wenigstens, so gut es geht, Kopfarbeit leistet. Das tue ich denn auch, bis mir der Schädel brummt. Damit braucht sie sich wohl nicht zu quälen. Für mich ist es jedoch das schlimmste Stück des steilen Weges, von dem sie in so lieben Worten von mir spricht. Ich werde sicher zum Jahreswechsel bei ihr weilen und teilnehmen an der Freude unter dem Lichtbaum, in dessen Beleuchtung sie sich freuen soll wie ein Kind. Sie wünscht zu diesem Tage noch einige gute Worte von mir. Was soll ich schreiben? Es liegt mir nicht, das niederzuschreiben, was ich sagen möchte. Darum bitte ich Dich, lieber Vater, teile ihr den Inhalt dieses und meines vorigen Briefes mit und sage ihr, daß ich regen Anteil an ihrem jetzigen Leben und Treiben und dem ihrer Umgebung nehme, auf baldige Erfüllung ihrer Wünsche hoffe und aus tiefstem Herzen ihr Grüße sende.
Und nun zu Deinem Brief. Ich teile nicht Deine Auffassung.

18 Zeilen zensiert

Deine Mitteilungen über das Befinden der Angehörigen sind, soweit sie Julius und Alma betreffen, erfreulich. Im übrigen zum Teil. Ich wünsche allen baldige Besserung. Gern habe ich das Lebenszeichen von Anni beachtet. Unser "Nesthaken" hat mich auch lange warten lassen. Mit dankbarem und freudigem Herzen erwidere ich die Grüße meiner beiden Schwäger Otto und Hans. Ich bitte Alma und Anni, ihnen dieses zu übermitteln und ihnen dabei recht fest die Hand zu drücken.
Mein letztes Wort im alten Jahre soll nun der Mutter gelten. Ich weiß, wir haben ihr viel Sorge gemacht, weiß aber auch, daß sie uns versteht. Wenn sie in den nächsten Tagen in den Kreisen der umgebenden Angehörigen Lücken sieht, darf sie nicht traurig sein. Ihr Herz muß voll Stolz, Hoffnung und Zuversicht schlagen.

3 Zeilen zensiert

"Und wimmert auch einmal das Herz,
Stoß an und laß es klingen.
Wir wissen's doch, ein rechtes Herz
Ist gar nicht umzubringen."

Nun macht es gut, Ihr Lieben alle. Schreibt bald meinem Mädel, damit es noch in diesem Jahr meine Grüße erhält. Laßt in den Feiertagen alle dem Frohsinn und der leichten Stimmung ihren Lauf.

Glück auf ins neue Jahr.
Robert.

Institut für Zeitgeschichte - Archiv

ED-106/81-86



Abschrift des letzten Grusses unseres Sohnes Arnd Frhr.v.Wedekind
cand. med. Frankfurt a.Main

---

Berlin-Plötzensee, den 3.Sept. 43

Meine geliebten Eltern!

Eine halbe Stunde vor meiner Hinrichtung schreibe ich diese Zeilen. Ich bin so froh, daß ich Euch und meine liebe Braut noch einmal sehen durfte und Gelegenheit hatte, Euch zu bezeugen, daß ich Frieden und Vergebung meiner Schuld habe. Mein treuer Herr und Heiland schenkt mir jetzt in meiner letzten Stunde so viel Kraft und Ruhe. Ich bin IHM dafür von Herzen dankbar. Nun werde ich meinen Heiland noch vor Euch von Angesicht sehen dürfen und Ihr werdet bald folgen. Welche unaussprechliche Gnade, daß ich durch den Glauben noch jetzt, ehe es zu spät ist, Vergebung und ewiges Leben habe finden dürfen.
Nehmt Euch bitte Gerdas an und tröstet sie und seid ihr wie eigene Eltern. Für sie ist es das schwerste Opfer. Ich bin so glücklich, daß auch sie Frieden gefunden hat und ich sie droben wiedersehen darf. Ich muss schliessen ..... (Grüsse)

Christus ist mein L E B E N und S T E R B E N mein Gewinn. Ich bin überglücklich, IHN gleich zu sehen!
Meine liebste Gerda!
Auch Dir möchte ich es noch sagen, wie sehr ich mich über Deinen heutigen Besuch und Dein Bekenntnis gefreut habe. Suche Du auch Deinen Trost, wo ich ihn in so überreichem Maße gefunden habe. Es grüsst Dich herzlich und auf Wiedersehen droben!

Dein Arndt

Institut für Zeitgeschichte - Archiv

Erscheint halbmonatlich. Preis der Nummer 20 Pf., vierteljährlich 1,20 DM bei postfreier Zusendung. Postscheck-Konto: Hamburg Nr. 315 24 für „Mehr Licht"-Verlag. Nachdruck nur mit Genehmigung.

# „Mehr Licht"

Bestellungen u. Zahlungen in d. Schweiz an Verein für Entschied Christentum, Basel, Klingentalgraben 7, Postscheck V Nr. 3111. Einzelpreis 20 Cts. Jahresabonnement 5.- Fr. - (Name ges. gesch.)

14. Jahrgang (26. seit Gründung) | Aufklärungsblätter über Gegenwartsfragen im Lichte der Bibel nebst neusten Erweckungsberichten der christlichen Auslandspresse | Nummer 10

# Jesus in Plötzensee

**Von Otto Eckelmann**

In Deutschland sollen nach dem „Mordregister" des Justizministeriums in 10 Jahren, 1934—1944, von auf dem Wege des Gerichtsverfahrens gefällten Todesurteilen 13 405 vollstreckt worden sein. Davon entfallen 13 000 vollstreckte Urteile auf die zweite Hälfte dieser Zeit. Die ohne Gerichtsverfahren vernichtet wurden — wer vermöchte sie genau zu zählen?

In der Strafanstalt Berlin-Plötzensee wurden in den letzten Jahren vor dem Zusammenbruch etwa 2000 Todesurteile vollstreckt.

Der dort für die Menschenvernichtung hergerichtete Schuppen am Spazierhof des Gefängnisses III, inmitten der Gefängnisgebäude, war der Hinrichtungsort. Viele sozialistische, demokratische und auch christliche Menschen sind als Blutzeugen ihrer Gesinnung und Haltung den Weg zum Schuppen gegangen.

Aufrecht! Opferbereit! Siegesgewiß!

In dem Buch „Die letzten Stunden", Erinnerungen des Plötzenseer Gefängnisseelsorgers, Harald Poelchau, lauten die Schlußsätze:

„In den letzten illusionslosen Gesprächen mit den Todgeweihten wurden Kräfte jenes Friedens lebendig, der höher ist als alle Vernunft, mächtiger als die Furcht vor dem Richter und dem Beil und dem Strick des Henkers."

Vor 1900 Jahren schrieb der Mann, dessen Name als unsterblich in die Weltgeschichte eingegangen ist, nach der Landung an Griechenlands Küsten einer jungen Christengemeinde kurz und bündig von Jesus, dem Weltheiland: „Er ist unser Friede." Wenn die Christen der Welt 1951 das Paulusjubiläum feiern werden, wird im eigentlichen nicht Paulus, sondern der „Fürst des Friedens' gefeiert werden. Als dieser selbst im Angesicht seiner Hinrichtung stand, sprach er: „Meinen Frieden gebe ich euch, nicht gebe ich euch, wie die Welt gibt. Euer Herz erschrecke nicht und fürchte sich nicht!"

### Der Friedensfürst in Plötzensee.

Er kam zu den Häftlingen, die der Gestaltung ihres Schicksals warteten.

Jesus kam erst recht zu denen unter ihnen, die ihr Leidensweg schon bis in die Todeszelle geführt hatte. Dort landeten jene, deren letztes Gnadengesuch abgelehnt worden war, die schon ihre Todesstunde wußten.

Christus trat in Plötzensee an die Seite aller Todgeweihten, die nur irgend an ihn dachten, als Bruder.

Christus schritt in Plötzensee an der Seite jenes Priesters, von dem Hans Lilje, der heutige Bischof in Hannover, in seinem Erinnerungsbuch „Im finsteren Tal", erzählt. Der Priester sagte zu dem ihn auf dem Todesweg begleitenden Pfarrer: „In einer halben Stunde weiß ich mehr als Sie."

Schnell und schuldlos konnte man nach Plötzensee kommen.

August 1943.

In einer süddeutschen Stadt rüstet sich der Kandidat der Medizin Arnd Frhr. v. W., 24jährig, für seinen Ausbildungsdienst in einem Krankenhause. Da wird der Ahnungslose aus seiner Arbeit herausgerissen und vor den Volksgerichtshof geschleift. Die Henker dieses Gerichtes, das mit dem Volke durchaus nichts mehr gemein haben konnte, versperren den Weg zu jeder Verteidigungsmöglichkeit. Sie machen es sich leicht, den Todesspruch zu fällen.

Der Sprachenbegabte hatte Gefallen an der russischen Sprache gefunden. Er spricht, wo er ihn nur trifft, freundlich mit dem russischen Bruder Mensch. Deswegen und eines Tages wegen einer Unterhaltung im Kaufladen über die tatsächliche Lage an den Fronten werden die Fahndungsstellen auf den Kandidaten der Medizin aufmerksam.

Am 30. August 1943 fiel das Urteil. Es war Montag. Mittwoch erhielten Eltern und Braut das Telegramm des Anwaltes: „Sohn zu schwerster Strafe verurteilt. Kommen Montag erwünscht."

Sofort reisen die drei. Am Freitag morgen betreten sie den Bahnhof Berlin-Friedrichstraße. Sonnabend schon wollen sie den Jungen besuchen. Auf dem Volksgerichtshof trifft der Vater einen willigen Beamten. Bald hat er eine Sprecherlaubnis verschafft. Und er tut mehr, tut Entscheidendes: „Ich rate Ihnen, schon heute zu gehen."

Freitag nachmittag. Eltern und Braut sind in Plötzensee. Im Besuchszimmer sitzen sie dem zum Tode Verdammten gegenüber. Abgemagert, die Handgelenke von der Fesselung wund, so wird er ihnen aus seiner Zelle vorgeführt.

45 Minuten Sprechzeit hatten menschlich Empfindende gewährt.

Von der Haft gezeichnet, steht er da. Der Geschundene spricht kein Wort von seinem Los und kein Wort von der Unbarmherzigkeit der ungerechten Richter. Strahlenden Angesichts schaut er die Mutter, den Vater, die Braut. Er erzählt: „Jesus hat mir eine Begegnung geschenkt. Im Lichte dieser Offenbarung konnte ich nicht mehr zögern, dem Herrn Jesus mein Leben zu übergeben: Ich habe Frieden mit Gott gefunden! Ich bin so glücklich, wie nie im Leben zuvor! Jesus Christus ist mein Leben, und Sterben wird mein Gewinn werden!"

Und unerhört ist die Gewißheit, aus der er redet. Was er dem wehmütig ergriffenen Häuflein seiner Lieben nur noch zuzurufen weiß, sind die Sätze, die der Apostel Paulus einst in seinem Gemeindebrief an die verfolgte Gemeinde der Römer gerichtet hat:

„Wer will verdammen? Christus ist da. Er hat den Tod erlitten. Noch mehr. Er ist zum Leben erweckt und tritt zur Rechten Gottes für uns ein.

Wer mag uns scheiden von der Liebe Christi! Etwa Trübsal? Angst? Verfolgung? Hunger? Notdürftige Bekleidung? Gefahr? Das Schwert? Ach, wir haben einen, der uns liebt! Und darum ist der Sieg auf unserer Seite. Ich bin's gewiß: Weder Tod noch Leben, weder Engelmächte noch sonstige Gewalten, keine Gegenwart und keine Zukunft, keine Höhe und keine Tiefe, überhaupt nichts vermag uns zu scheiden von der Liebe Gottes, die uns in unserem Herrn Jesus Christus entgegentritt."

Der Vater ist staunend bewegt. Die Mutter muß weinen. Die Braut ringt um Fassung. „Mutter, weine nicht! Dieser schwere Weg war nötig für mich. Ich hätte sonst den Herrn Jesus nicht erlebt."

Noch dürfen die vier für kurze Minuten zusammenbleiben. Freudig erzählt er weiter: „In Berlin-Moabit konnte ich mit einem jungen Arzt drei Tage lang die Zelle teilen und diesen Leidensgenossen mit seinem Heiland Jesus bekanntmachen. Und hier in Plötzensee, auf dem Hof der Strafanstalt, wies ich zwei Mitgefangene zu Jesus, die noch keinen Frieden mit ihm kennengelernt hatten."

Die 45 Minuten sind abgelaufen. Festen Tones spricht er, der als zum Tode Verurteilter Jesu Jünger geworden ist:

„Das sage ich Euch, auf meinem letzten Gang sollen alle hören, wie herrlich der Herr Jesus mir geworden ist!"

Der Aufsichtsbeamte drängt.

Dann erhebt, klar und geistesmächtig, der Häftling, schon an der Tür stehend, seine Stimme zum Gebet: Anbetung und Lobpreis des Namens Jesu!

Nun geht er. Im Rahmen der Tür verhält er den Schritt. Er blickt nach oben. Von seinen Lippen kommt der Ruf: „Auf Wiedersehen beim Herrn!"

Die Todesmühle Plötzensee mahlt schnell. Die Menschenvernichtung läuft hier in Windeseile. Nur wenige Stunden später wird schon dem schuldlos Schuldiggesprochenen in der Todeszelle der Vollstreckungsbeschluß verlesen.

Christus teilt die Todeszelle mit ihm.

„Berlin-Plötzensee, 3. Sept. 1943

Meine geliebten Eltern!

Eine halbe Stunde vor meiner Hinrichtung schreibe ich diese Zeilen. Ich bin so froh, daß ich Euch und meine liebe Braut noch einmal sehen durfte und Gelegenheit hatte, Euch zu bezeugen, daß ich Frieden und Vergebung meiner Schuld habe. Mein treuer Herr und Heiland schenkt mir jetzt in meiner letzten Stunde so viel Kraft und Ruhe. Ich bin ihm dafür von Herzen dankbar. Nun werde ich meinen Heiland noch vor Euch von Angesicht sehen dürfen, und Ihr werdet mir bald folgen. Welch unaussprechliche Gnade, daß ich durch den Glauben noch jetzt, eh' es zu spät war, Vergebung und ewiges Leben habe finden dürfen! Nehmt Euch, bitte, meiner lieben Braut an! Und tröstet sie und seid ihr wie eigene Eltern. Für sie ist es das schwerste Opfer. Ich bin so glücklich daß auch sie Frieden gefunden hat und ich sie droben nun wiedersehen darf.

Ich muß schließen.

Christus ist mein Leben, und Sterben mein Gewinn! Ich bin überglücklich, ihn gleich zu sehen!"

Und noch zu einem Zeugnis befähigt Jesus seinen Jünger in der Todeszelle. Wenige Minuten vor dem schaurigen Ende im Schuppen auf Hof III.

„Meine Liebste!

Auch Dir möchte ich noch sagen, wie sehr ich mich über Deinem Besuch und Dein Bekenntnis gefreut habe. Suche Du auch Deinen Trost, wo ich ihn in so überreichem Maße gefunden habe."

Und Jesus war nicht nur in Plötzensee. Er kam zur rechten Zeit in die süddeutsche Heimatstadt des Gefangenen des Volksgerichtshofes. Er holte Eltern und Braut zur richtigen Stunde, nein, Minute nach Berlin.

Das ist ein strahlendes Wunder des Herrn Jesus. So waren die, die zusammen gehörten und so grausam getrennt wurden, noch einmal zusammen. Das frohe Zeugnis, das der Verurteilte noch sprechen konnte, ist zum Denkmal der Gnade Jesu geworden.

Die Christen der ersten Jahrhunderte trugen bei Todesfällen innerhalb ihrer Gemeinden weiße Feierkleider. Die weiße Farbe redete laut von ihrer frohen, heilsgewissen Hoffnung.

Der überglückliche Abschiedsbrief aus der Todeszelle in Plötzensee rechtfertigte auch heute noch das weiße Festgewand.

Feststunden schenkt Jesus, der Bürge ewigen Lebens und unendlicher Herrlichkeit, denen, die ihn lieben!

„Ja, wenn einer in Christus zum Leben gekommen ist, so ist er eine neue Schöpfung; das Alte ist vergangen: Siehe, neu ist alles geworden.

Solches alles kommt von Gott, der uns durch Christus zum Frieden mit sich selber gebracht und uns mit dem Amt des Friedens betraut hat. Denn Gott hat in Christus die Welt zum Frieden mit sich selber geführt, ohne ihre Übertretungen in Betracht zu ziehen.

So hat er unter uns das Wort vom Frieden aufgerichtet. So werben wir nun für Christus, da Gott uns den Auftrag dazu gegeben hat. Ja, wir bitten für Christus: Laßt euch zum Frieden mit Gott führen! Denn er hat den, der die Sünde nicht kannte, für uns zur Sünde gemacht, damit wir durch ihn das Leben finden, das Gott gefällt."

*

Wer dem Christus begegnet, geht fortan fröhlich seinen Weg, gleich, wie ihm sein Weg durch die Welt, durch das Leben, geformt wird. Oben geschildertes Erlebnis, Zeugnis und Sterben des angehenden Arztes aus dem Kreis der Evangelisch-Freikirchlichen Gemeinden spricht so überzeugend dafür!

Der Christus des Neuen Testaments und der Neutestamentlichen Gemeinde ist auf der ganzen Welt überall dort, wo Müde, Leidende und Fragende nach Hilfe Ausschau halten.

Er ist in all und jeder Kranken-, Siechen- und Sterbeecke der Erde. Er betritt die Elendsviertel der Großstädte, wie auch den einsamsten Platz irgendwo auf unserem Planeten. Er hält seine Sprechstunden in Gefängnissen und Zuchthäusern allerwärts!

Christus war auch auf den grausigen Schlachtfeldern der höllischen Kriege im 20. Jahrhundert. Er war in den Bombennächten bei vielen unter denen, die verteidigungslos überfallen wurden. Er besucht die obdach- und heimatlos gewordenen Leute unserer Tage. Ja, er führt auch hier und dort die arbeits- und hoffnungslos gewordene Jugend der Welt seinen Siegesweg. Wo nur immer ein erschöpftes, ein gequältes Menschenkind zum Himmel ruft, da ist Christus nahe und wird ihm der ganz Nächste! Er neigt sich nieder, spricht durch sein Wort, sein Leben und sein Opfer und heilt die wunde Seele, vergibt die Schuld und stellt hinein in den glückseligen Stand der Gotteskindschaft! Dabei achtet er das „zerstoßene Rohr", und den bloß noch „glimmenden Docht" löscht er nicht vollends aus. Er ist so „der Freund, dem keiner gleich im Himmel und auf Erden!"

Und es gibt nichts Besseres, aber auch nichts Einfacheres als ein Leben im Glauben an den ewigen Christus Gottes, der sich gestern und heute und in alle Ewigkeit gleich bleibt in seiner Liebe!

„Kommt doch zu mir alle, die ihr unter den Lasten des Lebens euch müht und und übermäßig plagt! Ich will euch erquicken. Nehmt mein Joch auf euch und lernt von mir! Ich bin euch in aller Milde zugetan und stelle mich im tiefsten Herzensgrunde nicht über euch. Bei mir werdet ihr Ruhe und Aufatmen für euer Leben finden.

Mein Joch drückt nirgends!
Mein Joch ist tragbar."

Reichsbleder, alte Textausgabe, Leinen gebd. 2.80 M.
Buße, Steinberger, Himmlisches Geschenk, 60 Pfg.
Einheit der Gemeinde, Notwendigkeit und Hindernisse.
Jüngern lebendig gekreuzigt wird. Eine herzergreifende
Schilderung.
Samuel Morris, Ein Leben voll Heiligen Geistes, 60 Pfg.

# Treu bis in den Tod

**Aus „Hemmets Vän" übersetzt von Frau Anne Schmitt.**

Die meisten unter uns haben keine Ahnung, was es bedeutet, den Märtyrertod für Christus zu erdulden; doch gibt es viele Gläubige, die um ihres Glaubens willen mehr erdulden müssen, als wir uns vorstellen können. Hierfür ein ergreifender Bericht aus Korea.

In einer Aussätzigen-Kolonie in Kwu-su war der eifrige Pastor Son gerade zu der Zeit tätig, als die Japaner die Macht im Lande hatten und anfingen, die koreanischen Christen zu verfolgen, die sich weigerten, dem Shintoismus göttliche Ehren zu erweisen. Pastor Son kämpfte als überzeugter Christ mit allen Mitteln gegen die Forderung der Japaner, bis er schließlich verhaftet wurde.

Als die Polizei in seinem Hause erschien, um ihn festzunehmen, waren die letzten Worte seines alten Vaters an ihn: „Vergiß nie das Wort Gottes in Matthäus 10: „Wer Vater oder Mutter, Sohn oder Tochter mehr liebt als mich, der ist meiner nicht wert; und wer nicht sein Kreuz auf sich nimmt und mir nachfolgt spricht Christus, der ist meiner nicht wert. Wer sein Leben lieb hat, der wird es verlieren. Wer aber sein Leben um meinetwillen verliert, der wird es finden!"

Pastor Son's zwei älteste Söhne gingen noch zur Schule. Alle Schulkinder mußten jeden Morgen zum Shinto-Tempel, um die japanischen Götter zu ehren. Als die beiden Jungen sich weigerten, wurden sie aus der Schule ausgewiesen. Bald darauf wurde die ganze Familie: Großvater, Mutter und drei Töchter ausgewiesen. Die Brotkarten wurden ihnen genommen und ihr Heim konfisziert. Da blieb der Mutter kein anderer Ausweg, als daß sie die kleinsten Kinder in ein Kinderheim gab, um mit Ton Ju, einem der Schulknaben, auf eine Insel zu flüchten.

Als zwei Jahre später Pastor Son's Gefängnishaft abgelaufen war, wurde ihm die Freiheit geboten, wenn er dem christlichen Glauben absagte und sich wieder zum Shintoismus bekannte. Da hiervon bei ihm keine Rede war, mußte er weiter im Gefängnis verbleiben, bis die Japaner den Krieg verloren und er dadurch frei wurde.

Wie glücklich waren alle, als sie nach langen Jahren endlich wieder vereint waren. Die beiden ältesten Jun-

Bücher vom „Mehr Licht"-Verlag
Er ist unser Friede, v. Oertzen, 300 S., Leinen gebd.

1) ± Ma très chère soeur en Jésus,

Consummatum est! Dans quelques jours je pourrai dire cette parole avec le bon Maître. Je suis condamné à mort parce que j'ai aidé à sauver un officier anglais. Mais j'ai éprouvé une joie et un bonheur immenses en constatant que mes juges ne voulaient attendre en moi que le caractère du prêtre catholique. Je ne puis vous dire combien je suis heureux de pouvoir offrir ma vie à Jésus. Et ego ebo gaudens, quoniam dignus habitus sum pro nomine Jesu contumeliam pati et mortem. Combien j'en suis indigne! Combien de fois, ma chère heur, avez-vous dû être effrayée en constatant ma tiédeur au service du bon Maître! Et maintenant, depuis

[illegible] que je suis en prison [illegible]

Il me donne l'occasion de réparer un peu. Remercie-le avec moi de toutes ces faveurs.

Mais surtout prie et fais prier pour le repos de mon âme!

Je ne puis vous écrire plus longuement: je le fais en cachette et les menottes aux mains. Je vous recommande très spécialement le porteur de ce billet qui est montré très bon pour moi ces 2 derniers mois: il vous donnera tous détails. Recommandez-le aussi à Marcel et à Carlos et dites à ces 2 derniers toute mon affection pour eux et combien je prie pour eux. Recevez, ma chère soeur, avec la dernière bénédiction du prêtre mourant pour la cause de Jésus, mes [illegible]

Institut für Zeitgeschichte - Archiv

Brief v. Pater Thoo
an die Schwester des
heutigen belgischen Aussen-
ministers von Zeeland

Institut für Zeitgeschichte - Archiv

Institut für Zeitgeschichte Archiv

Karte

Von ~~einem~~ X Franzosen
(Elsässer) namen ~~Utzschneider~~
~~Utzschneider~~

Institut für Zeitgeschichte - Archiv

**Der Oberreichsanwalt**
**beim Volksgerichtshof**

Geschäftszeichen: 12 J 283/42g
(Bitte in der Antwort anzugeben)

Berlin W 9, den 10. Juli 1943.
Bellevue 15
Fernsprecher:
21 83 41

In der Strafsache gegen Dr. Simer und Andere

wegen Vorbereitung zum Hochverrat

werden Sie auf

Donnerstag, den 22. Juli 1943, 9 Uhr

vor den besonderen Senat des Volksgerichtshofs zu der im Sitzungssaal III im 2. Stockwerk des Volksgerichtshofs, hier W. 9, Bellevuestraße 15, stattfindenden Hauptverhandlung geladen.

Zugleich werden Sie aufgefordert, zu erklären, ob und welche Anträge Sie in Bezug auf Ihre Verteidigung in der Hauptverhandlung zu stellen haben.

Zur Hauptverhandlung sind geladen:

als Pflichtverteidiger: Rechtsanwalt ~~Rechtsanwalt~~ Fuhrmann, Berlin-Wilmersdorf, Uhlandstr. 156 für Dr. Simer,

Eckert, Berlin SW.68, Zimmerstr. 23, für Dr. Hlinka,

Dr. Diske, Neuen, Kitzitherstr. 30 für Dr. Hradecky.

ferner 1 Dolmetscher.

Auf Anordnung

[signature]

Justizangestellter

Schreibe

Herrn Dr. Frantisek Simer
z.Zt. Untersuchungshaftanstalt
beim Kriminalgericht
Berlin NW. 40

Form. F. 28.

Auf die Zustellung des hiesigen [illegible] Strafkammer [illegible] (wie [illegible] u. dgl.) enthält. Also nicht in Formen, [illegible] die hiesige [illegible] sondern [illegible] enthaltenden [illegible]

[illegible] Rätte [illegible] Rätte [illegible]

Institut für Zeitgeschichte - Archiv

Brief eines zum Tode
verurteilten Tschechen
gefunden in einem Bib-
liotheksbuch

Institut für Zeitgeschichte - Archiv

Daremne żale próżny trud
Bezsilne złorzeczenia
Przeżytych kształtów
Żaden cud niewróci
Do istnienia!

PODŁUŻ

V. Pet. Vivebl. V. C. F. Z. A. F.
Con

Nie przeczytasz kiedyś tych kilka zdań!
Jestem wyprany ze wszystkiego, pozostało zwierzęce pragnienie życia, lub jak najszybszej śmierci. Całe moje przeklęte życie składało się tylko z cierpień i pragnienia lepszego jutra. Zakończenie zdrada wszystkiego, i śmierć na szafocie niepotrzebnego, nikomu zdrajcy. Marny koniec marnego życia.
Kiedyś Zocha kochałem Cię, ale to przeszłość teraz jestem niezdolny do żadnego 1633
uczucia. Lata więzienia zabrały ze mnie wszystko. Lata głodu zwierzęcego doprowadziły mnie do zamierzenia ostatecznego, co zresztą nic mi nie pomoże bo mi nie wierzą. Zlałe koło toczy się coraz szybciej, powstrzymać go nie mogę. Straszna przepaść się zbliża, a ja skuty bezradnie czekam na nią.

Notizen aus einem Band einer illustrierten Zeitschrift (auf den Rand geschrieben v. einem z. Tode verurteilten Polen.

Institut für Zeitgeschichte - Archiv

Meine Liebste,

ich bin am 4. August vom Senat des Volksgerichtshofes zum Tode verurteilt worden. Ich hat es gewollt, dass wir nicht diese Karte Perle nicht geben. Ich spreche dein Willen. Ich bin fest überzeugt, dass es Vielleicht nur ein schwerer Traum ist, dass ich dich liebe, dass ich dich nie dann nie mehr sehen und gesund küssen werden. Nicht, ist es so? Ich, ich stark und selig, dass wir ja ganz selig gesund sind und Hitler zerstören im Verderben. Die kleine Verwirrung ist ja nicht schwerwiegend, dass sie verursacht ist zu gewissen Zeiten, dass wir ja gesund und [illegible] für die Freiheit der Hg. kämpfen. Ich freue mich auf dich, Liebste und die Kätzchen. Hg

Ich denke an jeden Tag, wenn ich an die Zeit denke, wo wir uns kennen lernten, Gedanken, Erlebnisse, Pläne, Hoffnungen, Wünsche, Ideen, Ideale, Ideen, Ideale, Ideen, Ideale

3 condamnés a mort sur
4. Pour avoir en decembre
1942 volé 20 kg de beurre
20 bouteilles de cognacs
pendant la nuit, et non
sous une alerte 15 mois
de prévention le jugement
a été le 24-4-1944
tout cela pour manger
a sa faim. Vers Dieu mes
pensés Pardon a ceux que
j'ai fait souffrire je
pardonne a ceux qui m'ont
fait du mal. Souvenir
d'un Français écrité comme
Tous S. Willy - 10 place Vancouver
Paris 18 ème

V. Lanel. 3 enfants - 34 ans { Paris
S. Willy 2 filles 23 ans.
un Allemand 34 -
T. Mariani 32 - 5 ans de bagne
un Corse.

Institut für Zeitgeschichte - Archiv

Notiz v. einem Franzosen
hinterlegt Blu.
Plötzensee.

Institut für Zeitgeschichte - Archiv

ED-10/81-94

Brief v. Dr. Metzger, Geist-
liches
lange Zeit im Blu.-Plötz-
see als Todeskandidat
hingerichtet i. Brandenb.

Institut für Zeitgeschichte - Archiv

(19.VIII.43)

Meine lieben Ecphrista!

Laut mich Euch allen herzlich danken für Euer liebendes Gedenken – ich kann nicht allen einzelnen danken, die mir geschrieben oder etwas gesandt haben; alles hat mich erfreut – nicht zuletzt für Euer tägliches Beten. In Gedanken vor Gott begegnen wir uns täglich u. empfinden trotz aller äusseren Trennung tiefste Gemeinschaft. Wir wollen alle beten um tiefes Verstehen des heiligen Gotteswillens u. vollkommene Bereitschaft für ihn. Solche Gesinnung verbindet uns mit Dem, den wir „Abba" sagen dürfen u. macht uns Seines Geistes teilhaft, so dass wir immer in unserem Beten wahre Erhörung finden.

Wenn auch äusserlich abgeschnitten von der Welt u. anwesende, selbst etwas Wirksames tun zu können, nehme ich an Not u. Bedrängnis jedes einzelnen von Euch innig Anteil. Ich denke daran, die ihr Tauf- u. Namensfest feiern, daran, die ihre Hingabe an den Kyriosannahmen, daran, die ein liebes dem Herrn zurückgeben oder die in dieser Unheilzeit opfern mussten, was ihnen teuer war. Wir stehen mit unserem Volk alle in schwerer Prüfung u. können nur beten, dass wir die

ED-106/81-95

Ein Abschiedsbrief V.

Todeskandidaten

Institut für Zeitgeschichte-Archiv

Name des Briefschreibers:

Michl Schneidberg

Berlin-Plötzensee, den 21 September 1942.
Königsdamm 7
Haus 3

Gelesen:

Meine lb. Söhne!
Aus diesem Leben scheide ich gerne aber ich richte noch meine letzten Grüsse an Euch lb Buben denn Ihr ward Tag u Nacht meine Gedanken. Ich betete immer täglich für Euch zu unserm Himmlischen Vater und Empfehle Euch nun weiter seinem Schutze. Es segne Euch Gott der Vater der Sohn und der Heilige Geist. Er beschütze Euch und ich hoffe daß Ihr standhaft bleibt Eures Glaubens, was ja mein Trost war so auch in letzter Stunde. Mein Schicksal war mir so bestimmt. Aber seid nicht traurig, denn ich wurde das Opfer der Lüge. Darum seid stolz auf Euern Vater der sich bis zur letzten Stunde wehrte.

Nur die Linien benutzen! Ränder nicht beschreiben!

Institut für Zeitgeschichte - Archiv

ED-106/81-96



Gefangenenkartei Plötzensee

(Kopien)

Institut für Zeitgeschichte - Archiv

ED-106/84-97

95

Strafanstalt – Zuchthaus – Straf- – Untersuchungs- – Gerichtsgefängnis
Plötzensee

Haft-Nr.

Eingeliefert – Geholt:
am 9. 3. 1937 7 Uhr
von Untersuch. Gefgn. Berlin

Hirsch (Zuname) Helmut (Vorname)
geb. am 27.1.16 in Stuttgart Kreis
Religion: M. Beruf: Student Wohnort – letzter Aufenthaltsort (mit Straße u. Haus-Nr.) Prag
Ehefrau: ledig Wohnung: Kinder:
Verwandte (Name, Wohnort): Onkel Dr. Fugen Rönberger Stuttgart 2 Hospitalstr. 5
Größe: 1,69 Gew.: – Augen: braun Nase: wal
Gesicht: mittel Gesicht: oval Nase: spitz Mund: mittel Zähne: 1 fehlt
Haar: braun Stirn: mittel Ohren: mittel Sprache: sächs. Bes. Kennzeichen: Tätowierungen
Vorstrafen: Geldstrafe, Haft, Gefängnis, Zuchthaus, P.-A. Bl.
Nr. der Zugangsliste: 1732/36 Unterbringung in der Anstalt: IV Tatgenossen:

Heftrand

| Lfd. Nr. | Strafvollstreckungsbehörde, Aktenzeichen und Datum des Urteils | Tag der Straftat | Genaue Bezeichnung der Straftaten | Strafdauer: Jahre | Monate | Wochen | Tage | a) Tag der Tat b) Strafbeginn | Berechn. der Strafhaft: Beginn Tag | Mon. | Jahr | Ende Tag | Mon. | Jahr | Austritt aus der Anstalt a) Zeit b) Grund | Entlassungs-Verfügung Behörde Aktenz. | Tag | Bemerkungen |
|---|---|---|---|---|---|---|---|---|---|---|---|---|---|---|---|---|---|---|
| | Volksgerichtshof 8 J 39/37 | | Verlust d. Ehrenrechte | | | | | a) 2 Jahre b) | | | | | | | a) 4/6 b) 37 | Gefängnisvorst. | | |
| | | | v. Ehrenrechten gelöscht | | | | | a) b) | | | | | | | a) b) | | | |
| | | | | | | | | a) b) | | | | | | | a) b) | | | |
| | | | | | | | | a) b) | | | | | | | a) b) | | | |
| | | | | | | | | a) b) | | | | | | | a) b) | | | |

180/37

Annahme:

Institut für Zeitgeschichte - Archiv

ED-106/81-98



A B CD E F G H K L M N O PQ R S T U VW XZ

Gefängnis

Hauptbuch Wolfgang

Eingeliefert — Entlassen
am 9.6.[illegible] Uhr
von: Leipzig

Vorgeführt u[illegible]:
[illegible] × Zuchthaus,
[illegible] × Gefängnis,
[illegible] × Haft,
[illegible] × Geldstrafe,
[illegible] × Sicherungsverwahrung,
[illegible] × Arbeitshaus,
[illegible] × Unterbringung in Heil- und Pflegeanstalt,
[illegible] × Unterbringung in Trinkerheilanstalt
Insgesamt entlassen im Jahre:
[illegible]
In:

(Vorname) Günter (Familienname) Jürka
geb. am 3.9.26 in Leipzig
bei: [illegible] Beruf: Arbeiter
Wohnort: [illegible] Wohnung: Leipzig S 3
Zuletzt polizeilich gemeldet: Hirschstr. 11
Nach- und zugleich Vorname bei Ehefrau: —
Zahl der Kinder:
Name und Wohnung bei nächster Angehöriger (Eltern, Vormund usw.):
Vater: Erich Jürka Leipzig
Hirschstraße 11

Gefängnisnummer: 320/44

Unterbringung: U

Vorstrafen:
Entlassen:

| Vollstreckungsbehörde oder sonstige um Vollzug ersuchende Behörde Geschäftszeichen | Strafentscheidung usw. | Straftat - Tatverdacht - | a) Tat und Schuldgrad, Gründe der Strafzumessung, Strafart, Strafdauer, Anrechnung der Untersuchungshaft, Strafaussetzung zur Bewährung, Nebenstrafen und Nebenfolgen | Strafe oder Verwahrungsart: Beginn Tag und Tagesstd. | Strafe oder Verwahrungsart: Ende Tag und Tagesstd. | Verwahrung der Straf- oder Verwahrungsart Tag und Tagesstd. | Entlassung Tag und Tagesstd. | Grund der Entlassung |
|---|---|---|---|---|---|---|---|---|
| Staatsanwaltschaft Leipzig 7 (6) 7.5[illegible]/43 | Haftbefehl des Gerichtsgefängnisses | R | | Uhr Min. | Uhr Min. | Uhr Min. | 28.8.44 Uhr Min. | Leipzig-Überführung |
| | | | | Uhr Min. | Uhr Min. | Uhr Min. | Uhr Min. | |

Vollzo. A 7 Karteikarte. 105×210 mm Manilakarton (hell). Gefängnisverwaltung Untersuchungsgefängnis.

Institut für Zeitgeschichte - Archiv

ED-106/81-99

98

| a | b | cd | e | f | g | h | i | k | l | m | n | o | pq | r | s | t | u | vw | xz |
|---|---|---|---|---|---|---|---|---|---|---|---|---|---|---|---|---|---|---|---|
| A | B | CD | E | F | G | H | I | K | L | M | N | O | PQ | R | S | T | U | VW | XZ |

Platz für Reiter

Strafgefängnis [illegible] in Berlin

Eingeliefert — Gestellt
am 1. 3. 1945 10 Uhr
von: Stapo

Vorstrafen usw.:
× Zuchthaus,
× Gefängnis,
× Haft,
× Geldstrafe,
× Sicherungsverwahrung,
× Arbeitshaus,
× Unterbringung in Heil- und Pflegeanstalt,
× Unterbringung in Trinkerheilanstalt
Letztmalig entlassen im Jahre:
in:

Heftrand

(Rufname) Franz (Familienname) Leuninger

Gefangenenbuchnummer: 24 74

geb. am 28. 12. 98 in Mengerskirchen
bei Beruf: Geschäftsführer
Bekenntnis: Wohnung: Breslau
Zuletzt polizeilich gemeldet: Weddigenstr. 18
Ruf- und gegebenenfalls Geburtsname des Ehegatten: Hulda geb. Meuser
Zahl der Kinder: 3
Name und Wohnung des nächsten Angehörigen (Eltern, Ehegatte usw.): Ehefrau in Mengerskirchen über Weilburg-Lahn

Unterbringung: IV

Verteidiger:
Tatgenossen:

| Vollstreckungsbehörde oder sonstige um Aufnahme ersuchende Behörde Geschäftszeichen | Strafentscheidung usw. | Straftat Tatverdacht | a) Art und soweit möglich Dauer bzw. Höchstdauer der zu vollstreckenden Strafe, Maßregel der Sicherung u. Besserung oder sonstigen Freiheitsentziehung b) Anzurechnende Untersuchungshaft | Straf- oder Verwahrungszeit Beginn Tag und Tageszeit | Straf- oder Verwahrungszeit Ende Tag und Tageszeit | Neues Ende der Straf- oder Verwahrungszeit Tag und Tageszeit | Austrittstag und Tageszeit | Grund des Austritts |
|---|---|---|---|---|---|---|---|---|
| | | | Todesstrafe | Uhr Min. | Uhr Min. | Uhr Min. | 1. 3. 45 hingerichtet Uhr Min. | |
| | | | | Uhr Min. | Uhr Min. | Uhr Min. | 4 Min. | 4 |

[illegible] A 1 Vorwiderstand.

Arbeitsverwaltung Strafbel. Vogel in Berlin

Institut für Zeitgeschichte - Archiv

ED-106/81-100

99

Gefängnis-Plötzensee in Berlin

Eingeliefert – Entlassen am 2. 3. 45 Uhr vom Stapo

Vorstrafen usw.:
- × Zuchthaus
- × Gefängnis
- × Haft
- × Geldstrafe
- × Sicherungsverwahrung
- × Arbeitshaus
- × Unterbringung in Heil- und Pflegeanstalt
- × Unterbringung in Trinkerheilanstalt

Letztmalig entlassen im Jahre:

in

(Rufname) Artur (Familienname) Neba

geb. am 13. 11. 94 in Berlin

bei Innenmittelstand der Polizei

Beamtenstelle: Wohnung: Ober Zehlendorf

Zuletzt polizeilich gemeldet: Hohenzollernstr. 59

Ruf- und gegebenenfalls Geburtsnamen des Ehegatten: Hilfe geb. Pfeiffer Zahl der Kinder: 1

Name und Wohnung des nächsten Angehörigen (Name, Ehegatte usw.): Wohnung der Hilfe geb. Pfeiffer unbekannt

Gefangenenbuchnummer: 2449/44

Unterbringung: II

Vorbereitung: Wehrmacht Berlin-Tegel, Schellingstr. 4

Tatgenossen:

| Vollstreckungsbehörde oder sonstige am Aufnahme ersuchende Behörde Geschäftszeichen | Strafentscheidung usw. | Straftat Tatverdacht | a) Art und soweit möglich Dauer bzw. Höchstdauer des zu vollstreckenden Strafe, Maßregel der Sicherung u. Besserung oder sonstigen Freiheitsentziehung in Anmerkungen hinzufügen | Straf- oder Verwahrungszeit: Beginn Tag und Tageszeit | Straf- oder Verwahrungszeit: Ende Tag und Tageszeit | Neues Ende der Straf- oder Verwahrungszeit Tag und Tageszeit | Austrittstag und Tageszeit | Grund des Austritts |
|---|---|---|---|---|---|---|---|---|
| | | | Zuchthaus | Uhr Min. | Uhr Min. | Uhr Min. | 2.3.45 Zuchthaus Min. | |
| | | | | Uhr Min. | Uhr Min. | Uhr Min. | Min. | |

Vollzugsb. A 1 Kurzstrafe 16.

Arbeitsvorbereitung Einsatz, Tegel in Berlin

Institut für Zeitgeschichte - Archiv

ED-106/81-101

100

Bog für Rolle:

A B CD E F G H I K L M N O PQ R S T U VW XZ

Hoffrand

Strafgef. Mitgenommen

Eingeliefert — Gestellt
am 16.7 19 42 19 Uhr
von Gericht

(Rufname) Manfred (Familienname) Steinbrink

geb. am 19.4.17 in Berlin

bei Beruf: gelernter Tapezierer

Bekenntnis: gl. Wohnung: Berlin-Pankow
zuletzt Präsidentenstr. 29

Zuletzt polizeilich gemeldet: Leipzig

Ruf- und gegebenenfalls Geburtsname des Ehegatten:

Zahl der Kinder:

Name und Wohnung des nächsten Angehörigen (gesetzlicher Vertreter usw.):
Mutter! Agnes Steinbrink
Hanzlerstr. 2

Gefangenenbuchnummer: 665/42

Unterbringung: U

Vorstrafen usw.:
× Zuchthaus,
× Gefängnis,
× Haft,
× Geldstrafe,
× Sicherungsverwahrung,
× Arbeitshaus,
× Unterbringung in Heil- und Pflegeanstalt,
× Unterbringung in Trinkerheilanstalt
erstmalig entlassen im Jahre:
in:

Verteidiger:

Tatgenossen

| Vollstreckungsbehörde oder sonstige um Aufnahme ersuchende Behörde Geschäftszeichen | Strafentscheidung usw. | Straftat Tatverdacht | a) Art und soweit möglich Dauer bzw. Höchstdauer der zu vollstreckenden Strafe, Maßregel der Sicherung u. Besserung oder sonstigen Freiheitsentziehung b) Anzurechnende Untersuchungshaft | Straf- oder Verwahrungszeit Beginn Tag und Tageszeit | Straf- oder Verwahrungszeit Ende Tag und Tageszeit | Neues Ende der Straf- oder Verwahrungszeit Tag und Tageszeit | Austrittstag und Tageszeit | Grund des Austritts |
|---|---|---|---|---|---|---|---|---|
| St.G Berlin 19 K. Ls 25/42 g Rs | | Verbrechen gg. d. Heimtücke | Zuchthaus | Uhr Min. | Uhr Min. | Uhr Min. | 18.8.42 Uhr Min. | Strafhaft Berg ab |
| 340/42 | | 20.4.33 | | Uhr Min. | Uhr Min. | Uhr Min. | Uhr Min. | |



Institut für Zeitgeschichte - Archiv

ED-406/81-102



| a | b | cd | e | f | g | h | i | k | l | m | n | o | pq | r | s | t | u | vw | xz |
|---|---|---|---|---|---|---|---|---|---|---|---|---|---|---|---|---|---|---|---|
| A | B | CD | E | F | G | H | I | K | L | M | N | O | PQ | R | S | T | U | VW | XZ |

Bestand

**Strafgefängnis Lüttensee in Ostpr.**

Eingeliefert – Gestellt
am 1. 3. 1945 10 Uhr
von: Haupt

Vorstrafen usw.:
- ____ × Zuchthaus,
- ____ × Gefängnis,
- ____ × Haft,
- ____ × Geldstrafe,
- ____ × Sicherungsverwahrung,
- ____ × Arbeitshaus,
- ____ × Unterbringung in Heil- und Pflegeanstalt,
- ____ × Unterbringung in Trinkerheilanstalt

Letztmalig entlassen im Jahre: ____
in: ____

(Rufname) Erich (Familienname) Voigt

Gefangenenbuch-Nummer: 2445/44

geb. am 14. 11. 82 in Tilsit
bei Tarpupönen Beruf: Landarbeiter
Bekenntnis: ____ Wohnung: Oppeln i. Schles. Unterbringung: IV
Zuletzt polizeilich gemeldet: ____
Ruf- und gegebenenfalls Geburtsname des Ehegatten: Margarete geb. Krause Zahl der Kinder: ____
Name und Wohnung der nächsten Angehörigen (Eltern, Ehegatte usw.): Witwe Emma Voigt, Tilsit, Wiesenstraße 60

Verteidiger:
Tatgenossen:

| Vollstreckungsbehörde oder sonstige um Aufnahme ersuchende Behörde Geschäftszeichen | Strafentscheidung usw. | Straftat Tatverdacht | a) der und soweit nicht sich Dauer bzw. Beschaffenheit von der vorstehenden Strafe, Maßregel der Sicherung u. Besserung oder sonstigen Freiheitsentziehung (z. B. Untersuchungshaft) | Straf- oder Verwahrungszeit Beginn Tag und Tageszeit | Straf- oder Verwahrungszeit Ende Tag und Tageszeit | Neues Ende der Straf- oder Verwahrungszeit Tag und Tageszeit | Austrittstag und Tageszeit | Grund des Austritts |
|---|---|---|---|---|---|---|---|---|
| | | | Fußmarsch | Uhr Min. | Uhr Min. | Uhr Min. | 1. 3. 45 Uhr Min. | geflüchtet |
| | | | | Uhr Min. | Uhr Min. | Uhr Min. | Uhr Min. | |

1 allgd. A 1 Karteiblatt.

Institut für Zeitgeschichte - Archiv

ED-106/81-103

102

| a | b | cd | e | f | g | h | i | k | l | m | n | o | pq | r | s | t | u | vw | xz |
|---|---|---|---|---|---|---|---|---|---|---|---|---|---|---|---|---|---|---|---|
| A | B | CD | E | F | G | H | I | K | L | M | N | O | PQ | R | S | T | U | VW | X2 |

Platz für Stempel

Strafgefängnis
Plötzensee in Berl

Eingeliefert – Vorführt
am 2. 3. 1945 10 Uhr
von: Gestapo

Vorstrafen usw.:
— × Zuchthaus,
— × Gefängnis,
— × Haft,
— × Geldstrafe,
— × Sicherungsverwahrung,
— × Arbeitshaus,
— × Unterbringung in Heil- und Pflegeanstalt,
— × Unterbringung in Trinkerheilanstalt
Letztmalig entlassen im Jahre:
in:

Heftrand

(Rufname) Angela (Familienname) Wirsig

Gefangenenbuchnummer: 2446/44

geb. am 6. 9. 22 in Breslau

bei — Beruf: Verkäuferin — Unterbringung:

Bekanntid: — Wohnung: Berlin-Kaulsdorf, Poststraße 10 IV

Zuletzt polizeilich gemeldet: —

Ruf- und gegebenenfalls Geburtsname des Ehegatten: Hermann

verh. Hilbig — Zahl der Kinder: 2

Name und Wohnung des nächsten Angehörigen (Eltern, Ehegatte usw.)

Hermann wie o.

Verteidiger:

Tatgenossen:

| Vollstreckungsbehörde oder sonstige um Aufnahme ersuchende Behörde Geschäftszeichen | Strafentscheidung usw. | Straftat Tatverdacht | a) Art und soweit nicht nach Buchst. b) bzw. Höchstdauer der zu vollstreckenden Strafe, Maßregel der Sicherung u. Besserung oder sonstigen Freiheitsentziehung b) Anzurechnende Untersuchungshaft | Straf- oder Verwahrungszeit Beginn Tag und Tageszeit | Ende Tag und Tageszeit | Neues Ende der Straf- oder Verwahrungszeit Tag und Tageszeit | Austrittstag und Tageszeit | Grund des Austritts |
|---|---|---|---|---|---|---|---|---|
| | | Todesstrafe | | Uhr Min. | Uhr Min. | Uhr Min. | 1.3.45 Uhr Min. | Hingerichtet |
| | | | | Uhr Min. | Uhr Min. | Uhr Min. | Uhr Min. | |

\ ollgP. A 1 Maschinenkarte

Arbeitsverwaltung Hörfel. Tegel in Berlin

Institut für Zeitgeschichte - Archiv

ED-106/81-104



## Rundfragen

Institut für Zeitgeschichte - Archiv

ED-106/87-105



# P L Ö T Z E N S E E

Eine Reihe von Fragen, an deren baldiger Klärung gelegen wäre:
Walter Hammer, Hamburg 39, Bilserstraße 16 d

1.) Wann öffneten sich im April oder Mai 1945 die Tore der Strafanstalt?

2.) Kamen auch in Plötzensee die Kriminellen mit frei? Plünderten sie?

3.) Wieviel Todeskandidaten wurden noch gerettet?

4.) Wieviele Todeskandidaten von Plötzensee wurden mit der "Arche Noah" über Brandenburg und Coswig nach Bayreuth verfrachtet?

5.) Gelang es auch in Plötzensee dem ein oder andern der politischen Todeskandidaten, seiner Hinrichtung durch Selbstmord zuvorzukommen?

6.) Sind beim großen Fliegerangriff (3./4.9.43) Gefangene unmittelbar ums Leben gekommen?

7.) Wieviele Todeskandidaten sind im Anschluß daran aufgehängt worden, wieviele waren davon politisch? Wieviele blieben übrig? (Nach Brandenburg kamen mit einem Transport ihrer 72).

8.) Hatte sich in Plötzensee der humane Strafvollzug gesund entwickelt und wirkte er noch bis in die Hitlerzeit hinein nach?

9.) Waren es immer die gleichen Beamten, die als Vollstreckungsleiter und Protokollführer bei den Hinrichtungen fungierten?

10.) Die Namen der Henker? (In erster Linie wohl wie in Brandenburg: Reindel aus Magedeburg).

11.) Wo in Deutschland gab es sonst noch Hinrichtungsstätten für Frauen? Aus welchen Teilen des Reiches kamen die Frauen, die in Plötzensee ihr Leben lassen mußten?

12.) Gab es in der Arrestabteilung von Plötzensee ähnlich wie in Brandenburg wahrhafte Raubtierkäfige mit in den Boden eingemauerten Fußfesseln?

13.) Womit wurden die Strafgefangenen beschäftigt? Was für Außenkommandos gab es?

14.) Wann wurde das "Kleine Wehrmachtsgefängnis" in Plötzensee eingerichtet und wie lange blieb es dort?

15.) Bis wann wurde in Pl. bei Hinrichtungen die Armesünderglocke geläutet?

16.) An welchen Wochentagen und zu welcher Stunde fanden die Hinrichtungen statt? (In Brandenburg änderte sich das öfters im Laufe der Zeit).

17.) Erhielten die Todeskandidaten bis zuletzt noch die obligate Henkersmahlzeit?

Institut für Zeitgeschichte - Archiv

ED-106/87-106





18.) Mußte auf eine Henkersmahlzeit verzichtet werden, um eine Vermischung des Blutes zu verhüten? Wurde das Blut (wie in Brandenburg, Königsberg usw.) transfundiert oder zur Herstellung von Blutkonserven aufgefangen?

19.) Kann zuverlässig bestätigt werden, daß die Gesamtzahl der in Plötzensee zur Hitlerzeit Hingerichteten 1785 betragen hat? Wieviele davon konnten als Politische gelten?

20.) In welchen Fällen diente ein kriminelles Delikt als bloßer Vorwand, den politischen Gegner umzubringen?

21.) Pfarrer Buchholz hat die Prozedur der Erhängung zwar geschildert, indessen ist die Frage immer noch nicht geklärt, ob hierbei Draht benutzt worden ist (wobei wenigstens angedeutet werden mag, daß es auch noch eine weit grausigere Lesart gibt).

22.) Wo ist der auf Hitlers Befehl hergestellte Hinrichtungsfilm geblieben? Teile davon konnten später noch gezeigt werden. Zu ihrer Ehre sei festgehalten, daß Offiziere, denen es zugemutet wurde, sich diesen Film anzusehen, aufgestanden sind und sich angeekelt und empört abgewandt haben.

23.) Wo blieben die Leichen der Hingerichteten? Bekanntlich hatte Thierack angeordnet, daß alle Urnen der Opfer des 20. Juli bei ihm in der Wilhelmstraße abgeliefert werden mußten. Ist es vorgekommen, daß Leichen von Hingerichteten zur Beerdigung freigegeben wurden oder Urnen privat beigesetzt werden konnten? Was geschah in dieser Hinsicht im September 1943? Wo blieben damals die vielen Erhängten?

24.) Gab es außer Pater Delp und Kaplan Wehrle nochmweitere katholische Geistliche, die in Pl. ihr Leben lassen mußten?

25.) Gab es auch in Plötzensee Beamte, die sich hervorragend anständig benommen haben und deshalb eine ehrende Erwähnung verdienen?

26.) ~~xxDie~~ Die gleiche Frage gestellt im Hinblick auf etwaige Freiarbeiter, die nach Plötzensee kamen?

27.) Gab es Mitgefangene (vielleicht sogar kriminelle), die sich auszeichneten durch Hilfsbereitschaft und gutes kameradschaftliches Verhalten?

28.) Hinsichtlich der Geistlichen (Buchholz und Poelchau) und der Oberlehrer (Nissen) hat sich Plötzensee bekanntlich ausgezeichnet. Wer wäre sonst noch zu nennen an Geistlichen, Ärzten usw.?

Der Urheber dieser Rundfrage bittet die Realistik seiner Fragen zu entschuldigen; sie gehen gewiß auf die Nerven, doch das liegt in der Natur dieser grausigen Vorgänge. - Bei der Beantwortung genügt es, die vorgesetzten Zahlen anzugeben, was die Arbeit wesentlich erleichtert.

Institut für Zeitgeschichte - Archiv

ED-106/81-107



# P l ö t z e n s e e

Restliche Fragen , die leider von heute auf morgen geklärt werden müssen, weshalb man es mir nicht verargen möge, daß ich auf Beschleunigung drünge. Ich würe für schnellsten Bescheid dankbar. Hier vorsichtshalber nochmals meine Adresse:

Walter Hammer, Hamburg 39, Bilserstraße 16 d

A. Was geschah am 3. 9. 43 in Plötzensee? Die Umfassungsmauer wurde an einer Stelle so getroffen, daß 5 Franzosen entweichen konnten( die später sämtlich hingerichtet worden sind). - Im Hinrichtungsschuppen wurde die Guillotine unbrauchbar gemacht, doch blieb der Raum offenbar doch soweit erhalten, daß in ihm erhängt werden konnte?

B. Haus III wurde von (wievielen?) Brandbomben getroffen, doch scheinen dabei keine Gefangenen getötet worden zu sein. Konnte das Haus III wenigstens teilweise noch benutzt werden. Wenn nicht, wohin kamen die ca 400 Todeskandidaten? Nach Haus IV?

C. Offenbar ist Haus III soweit wiederhergestellt worden, daß dort die Opfer des 20. Juli kurz vor ihrer Hinrichtung noch untergebracht werden konnten. Wann wurde die Flanke von Haus III vollständig aufgerissen, so daß jenes Bild der Zerstörung entstand, welches man gegenwärtig von der entstehenden Gedenkstätte zu sehen bekommt.

D. Wiederholte Frage: War Haus III schließlich ganz den Todeskandidaten vorbehalten? Von wann ab?

E. Die ursprüngliche Größe des Hinrichtungsschuppens? Offenbar ist ein Teil davon vollständig zerstört und später auch abgetragen worden. Über dem Hinrichtungsraum gab es offenbar noch ein Dachgeschoß, worin u. a. ein Ersatzmesser aufbewahrt wurde. Nochmals gefragt: War der Hinrichtungsraum absolut fensterlos? Es gab darin wohl auch noch ein Waschbecken und einen Schlauch (wie u. a. in Brandenburg)

F. Auch diese Frage wiederholt gestellt: Waren es nicht ursprünglich 8 Fleischerhaken, statt der 6, die jetzt noch im Hinrichtungsraum zu sehen sind. Von verschiedenen Augenzeugen wurde berichtet, daß in jener schlimmen Septembernacht 1943 in Gruppen von jedesmal 8 Unglücklichen aufgehängt wurde

G. Wann genau lief Ende Januar oder Anfang Februar 1945 aus dem Westhafen der alte Kohlenkahn aus, der später als "Arche Noah" bezeichnet worden ist. Die Fahrt ging über Brandenburg nach Coswig und dann weiter auf Schienen nach Bayreuth. War es nur dieses eine Schiff oder waren es mehrere? Kann über die Zahl der solchermaßen Abtransportierten etwas gesagt werden? Offenbar kamen bei dieser Gelegenheit nicht sämtliche Todeskandidaten von Plötzensee weg, denn in den Monaten Februar bis April 45 sind gewiß nicht bloß Neueingelieferte in Plötzensee hingerichtet worden.

Institut für Zeitgeschichte Archiv

ED-106/87-108



# P l ö t z e n s e e

## Weitere Fragen

21.) Die Geschichte des Hauses III ? War es langfristig Bestraften vorbehalten? Waren zuletzt (seit wann ungefähr) ausschließlich Todeskandidaten dortuntergebracht? Lagen die Todeszellen, wohinein die Todgeweihten in letzter Stunde gebracht wurden unten rechts oder links? (In Brandenburg bildeten diese Todeszellen den sog. Kammkasten)

22.) Welche Beamte zeichneten sich rühmlich aus? Es gab überall einige anständige Beamte, derer man dankbar gedenken sollte. Einige Namen sind schon bekannt. Weitere Vorschläge erbeten.

23.) Ist die Krankenschwester Gertrud Seele, die sich um Juden sehr verdient gemacht hat, am 12. 1. 1945 in Plötzensee hingerichtet worden?

24.) Wie hieß der evangelische Geistliche, der bis zum Kriege in Plötzensee amtierte und dann eingezogen wurde?

25.) Ist Pfarrer Knodt noch am Leben? Seine Adresse?

26.) Wurde Cay Graf Brockdorff hingerichtet? In Plötzensee? Oder kam er lebend davon und heiratete dann Eva Lippold, die ja jetzt Gräfin Brockdorff heißt.

27.) Handelte es sich beim Hinrichtungsschuppen um einen absolut fensterlosen Raum? Gab es darin auch noch ein Dachgeschoß mit einem Vorratsraum?

28.) War der Hinrichtungsraum weiß gekälkt oder, damit Blutspuren nicht hervortraten, 1 bis 1 1/2 Meter hoch rötlich angestrichen, wie es etwa in der Brandenburger Autogarage der Fall war?

29.) Je 8 Mann wurden im September 1943 aufgehängt. Heute sieht man nur 6 Fleischerhaken hängen. Waren es ursprünglich 8?

30.) Was ist schließlich mit den ca 300 Leichen geschehen, die im September 1943 noch tagelang beim Schuppen lagen? Ich kenne Hinterbliebene, die trostlos sind, weil diese Frage sie ständig verfolgt.

Institut für Zeitgeschichte - Archiv

ED-106/81-109



# P l ö t z e n s e e

Immer noch sind wichtige Fragen nicht zu klären gewesen. Ich bitte ebenso herzlich wie dringend, zur Feststellung der historischen Wahrheit beizutragen und mich mit postwendendem Bescheid zu unterstützen. Leider kann ich nicht umhin, derart auf Beschleunigung hinzuwirken, denn ich habe es tatsächlich brandeilig, wenn die mir gestellte Aufgabe noch beizeiten erfüllt werden soll. Hier nochmals meine Adresse:
Walter Hammer, Hamburg 39, Bilserstraße 16 d.

1.) Bis einschließlich 1. Februar 1945 haben die in Plötzensee gebrachten Opfer des 20. Juli genau festgestellt werden können, indessen fehlt es an Unterlagen für die restlichen Hinrichtungen, die noch vom Februar bis Ende April 1945 dort ~~Vorgenommen~~ worden sind.
Bekannt ist, daß Ewald von Kleist am 16. April 1945 noch hingerichtet worden ist, doch wird auch einmal der 9. April (wohl irrtümlich?) genannt.
Am 9. April scheint Theodor Strünck hingerichtet worden zu sein, doch erbitte ich auch für diesen Fall eine Bestätigung.
Am 5. März haben in Plötzensee ihr Leben lassen müssen: Ernst von Harnack, Franz Kempler und Hasso von Böhmer. Das stimmt wohl?
Sollte es auch am 23. April noch zu Hinrichtungen gekommen sein? Dafür kämen dann wohl in Betracht: Ernst Schneppenhorst und Wilhelm Zur Nieden. Und wer sonst vielleicht noch?
Durch Genickschuß wurden bekanntlich 15 Gefangene am 23. April auf dem Ulapgelände von der SS ermordet. Ich glaube über diese 15 Namen zu verfügen, doch wäre ich für eine bestätigende Liste dankbar.
Fragwürdig schließlich noch Folgendes:
Wann und unter welchen Umständen kamen ums Leben:

Freiherr von Breitbach-Bürresheim (am 13. Juni 1945)
Oscar Caminecci (am 9. März 1945)
Hans-Martin Dorsch (am 13. März oder April 1945)
Major Knaak (am 4. September 1945)
General Lindemann (am 22. September 1944)
General von Rabenau (am 12. April 1945)
Oswald Wiersich (am 28. Februar 1945)

Nachträglich noch: ~~Amx Sxx Mxrxx 1945x~~

Der Chefrichter des Heeres Sack soll (laut Gisevius) im April 1945 ermordet worden sein. Sind die näheren Umstände bekannt?

Institut für Zeitgeschichte - Archiv

ED-706/84-110



## P l ö t z e n s e e

Trotz redlicher Mühe sind einige wichtige Fragen noch nicht zu klären gewesen. Ich bitte alle Eingeweihten herzlich, zur Feststellung der historischen Wahrheit nach besten Kräften beizutragen und mich mit postwendendem Bescheid zu unterstützen. Leider kann ich nicht umhin, derart auf Beschleunigung zu drängen, habe ich es doch tatsächlich brandeilig, wenn die mir gestellte Aufgabe noch beizeiten erfüllt werden soll. Hier nochmals meine Adresse:

Walter Hammer, Hamburg 39, Bilserstr. 16 d

Bis einschließlich 1. Februar 1945 haben die in Plötzensee gebrachten Opfer des 20. Juli genau festgestellt werden können, indessen fehlt es an jeglichen Unterlagen für die restlichen Hinrichtungen, die dort noch vom Februar bis Ende April 1945 geschehen sind.

Am 5. März haben in Plötzensee ihr Leben lassen müssen: Ernst von Harnack, Franz Kempner und Hasso von Böhmer. Das stimmt wohl? Oder waren es noch mehr?

Bekannt ist, daß Ewald von Kleist noch am 16. April 45 hingerichtet worden ist, doch wird auch einmal (wohl irrtümlich) der 9. April genannt.

An jenem 9. April scheint Theodor Strünck in Plötzensee hingerichtet worden zu sein, doch erbitte ich auch für diesen Fall eine Bestätigung und nötigenfalls Ergänzung, wenn er nicht allein an diesem Tage sein Leben lassen mußte.

Sollte es auch noch am 23. April in Plötzensee zu Hinrichtungen gekommen sein? Dafür kämen dann wohl in Betracht: Ernst Schneppenhorst und Wilhelm zur Nieden, die offenbar nicht zu den gleich hierunter Genannten gehört haben.

Durch Genickschuß wurden bekanntlich 15 Gefangene am 23. April auf dem ULAP-Gelände von der SS ermordet. Ich glaube, über alle diese 15 Namen zu verfügen, doch wäre ich für eine bestätigende Liste dankbar, da in meinem Plötzenseebuch auch dieser Opfer gedacht werden soll.

Zu klären wären schließlich noch die folgenden Fälle: Wann und unter welchen Umständen kamen ums Leben:

Freiherr von Freidbach-Bürresheim (am 13. Juni 1945)
Oscar Caminecci (am 9. März 1945)
Hans Martin Dorsch (am 13. April 1945)
Major Knaak (am 4. September 1945)
General Lindemann (am 22. September 1944)
General von Rabenau (am 12. April 1945)
Oswald Wiesreich (am 28. Februar 1945)

Schließlich noch: Der Chefrichter des Heeres Buck soll (laut Gisevius) im April 1945 ermordet worden sein. Sind die näheren Umstände bekannt?

Institut für Zeitgeschichte - Archiv

ED-106/87-111



P l ö t z e n s e e ?

a) Wurde der"Leuchtturm" in Plötzensee gedruckt? Bis wann noch? Und von wann ab ?

b) Wie sah es im Hinrichtungsschuppen eigentlich aus? War er einfach weiss gekälkt? In Brandenburg hatteman den Boden der Autogarage mit roten Fliesen belegt und die Wände ungefähr 1 ½ m hoch rot angemalt, damit die Blutspuren nicht so stark hervortraten.

c) Hatte die Eisenbahnschiene immer nur 6 Fleischerhaken, oder waren es ursprünglich nicht deren 8 ?

d) Wann fanden in Plötzensee die letzten Hinrichtungen statt?

e) Wievielen Todeskandidaten wurde dann die Freiheit wiedergegeben? Waren prominente Politische dabei?

P l ö t z e n s e e

Nachträglich noch:

Am 1. März 1945 sind in Plötzensee noch hingerichtet worden Stadtkämmerer Fritz Goerdeler, Franz Leuninger und ehemaliger Polizeipräsident Fritz Voigt. Waren es an diesem Tage nur diese Drei?

Am 27. 1. 45 kam Oberstleutnant Werner Schrader ums LebenX. Wo?

Am 8. 4. 45 fand Litka Gräfin von Stauffenberg den TodX.Wo? Die näheren Umstände?

Am 26. Juli 45 verschied Oberst Freiherr von Steinaecker. Wo?

Institut für Zeitgeschichte. Archiv

ED-706/81-112



# O p f e r i n l e t z t e r S t u n d e

Beiträge zur Klärung der folgenden Fragen erbittet auf schnellstem Wege: Walter Hammer, Hamburg 39, Bilserstr. 16 d

In der Nacht vom 23. zum 24. April 1945 wurden in Berlin aus den Zellen des Lehrtsrasse-Gefängnisses 16 politische Gefangene in die Nacht hinausgeschickt, nachdem man ihnen ihre Entlassungspapiere gegeben hatte. Sie wurden sogleich von Hitler-Kosacken in Empfang genommen, einer SS-Truppe in der Stärke von etwa 50 Mann, wovon jeder mit einer Maschinenpistole bewaffnet war. Die Gefangenen mussten im Gänsemarsch losmarschieren. Auf dem ehemaligen ULAP-Gelände wurde plötzlich Halt gemacht, ein Kreis schloss sich um die Gefangenen, die ihre sämtlichen Papiere und Wertsachen hergeben mussten und dann auf ein besonderes Zeichen sämtlich bis auf einen mit Genickschuss umgebracht wurden. Der Gerettete war ein junger Kommunist namens Kosney, der nur verwundet wurde, sich aber totstellte, derart verschont blieb und später über diese Schandtat berichten konnte. Erst nach drei Wochen gelang es, die inzwischen ausgeplünderten Leichen zu bergen. Der befreite Heinz Haushofer entdeckte damals in den Händen seines dort ebenfalls ermordeten Bruders das Manuskript der mittlerweile berühmt gewordenen "Moabiter Sonette".

Bis heute ist noch keine namentliche Liste der 15 Umgekommenen veröffentlicht worden. Rainer Hildebrandts Buch "Wir sind die Letzten" bietet zwar einige Anhaltspunkte, gibt aber keinen erschöpfenden Bescheid.

Offenbar gehörten bestimmt zu den Opfern:

1. Botschaftsrat a.D. Albrecht Graf von Bernsdorff
2. Syndikus der Lufthansa Dr. Claus Bonhöfer
3. Dr. Karl Ludwig Freiherr von Guttenberg
4. Professor ~~Albert~~ Haushofer (Albrecht)
5. Mechaniker Max Jennewein
6. Jurist Dr. Hans John
7. Rechtsanwalt Dr. Hans Koch
8. Kaufmann Karl ~~Maxx~~ Marks
9. Legationsrat Dr. Richard Kuenzer
10. Oberstleutnant Erich Munzinger
11. Sydikus Dr.Friedrich=Justus Perels
12. Major Hans=Viktor von Salviati
13. Professor Rüdiger Schleicher
14. Stadtbaurat Hans Ludwig ~~Xx~~ Sierk
15. Oberst Wilhelm Staehle

Nun aber werden von Hildebrandt auch noch ein Deutsch-Argentinier namens Moll und der Russe Sosimoff genannt, weshalb es durchaus möglich ist, dass der Ein oder Andere der eben Genannten nicht auf dem Ulap-Gelände umgekommen, sondern noch im Keller der Prinz Albrecht-Strasse ermordet worden sind. Im Buch von Hildebrandt wird erwähnt, dass dort in der Prinz Albrecht-Strasse lediglich der Arzt Dr. Ense lebend davongekommen sei,während zu den Geretteten der Lehrterstrasse u.a. zu gehören scheinen: Pfarrer ~~Xx~~ Bethge , Verlagsleiter Baensch,Hermann Schilling, Heinz Haushofer, Roloff, von Winterstein, Prof. von Dietze und Dr. Rudolf Paechel.Andererseits ist bekanntgeworden, dass in den letzten Tagen des April, wie auch schon im März, zahlreiche Männer des 20.Juli höchstwahrscheinlich in der Prinz Albrecht-Strasse ums Leben gekommen sein müssen. Ich nenne: Oskar Caminecci ( 9.3.), Oberleutnant Hans Martin Dorsch (13.4.), Heinrich Körner (25.4.) Wilhelm Lehmann (24.4.),

Institut für Zeitgeschichte München Archiv

ED-106/81-113



General von Rabenau ( 12.4.), Stadtbaurat Wilhelm zur Nieden (23.4.), Ernst Schneppenhorst ( 23.4.), Theodor Strunck ( 9.4.), und Oswald Wiersich ( 28.2.).

Es müsste sich doch noch feststellen lassen, wer alles von den politischen Gefangenen entweder auf Gilap-Gelände oder im Keller der Prinz Albrecht-Strasse niedergemeuchelt worden ist und wer noch in letzter Stunde in Plötzensee hingerichtet worden ist. Ich wende mich heute an einige unmittelbar Beteiligte mit der ebenso ~~xxxxxxxxxxxxxx~~ dringenden wie herzlichen Bitte, doch zu recht schneller Klärung dieser Frage beizutragen. Ich habe es damit geradezu brandeilig, da ich diesen letzten Opfern in meinem Plötzensee-Buch gerecht werden möchte, welches schon in wenigen Wochen erscheinen muss.

Institut für Zeitgeschichte - Archiv

EO-106 181-194



# Wer weiss Rat ?

(Fragen in Fortsetzung. Bei Beantwortung an die Adresse von Walter Hammer, Hamburg 39, Bilserstrasse 16 d, genügt Angabe der vorgesetzten Zahl.)

37. In der Sonderausgabe "20. Juli" vom "Parlament" wird als Hingerichteter auch Albert von Borsig genannt, ohne dass es möglich gewesen wäre, genauere Daten zu erlangen. Wenn es sich um den 1902 geborenen ältesten Sohn von Conrad von Borsig gehandelt hat, dann ist das umso bemerkenswerter, als sein Onkel Ernst von Borsig zu den stärksten finanziellen Stützen des sog. Nationalsozialismus gehört hat.

38. Durch die Fahrten der sog. Arche Noah sind im Februar 1945 viele prominente Politische, deren Leben wahrscheinlich verwirkt gewesen wäre, aus Berlin nach Bayreuth in Sicherheit gebracht worden, unter ihnen die Bundestagsabgeordneten Fürst Fugger von Glött und Dr. Eugen Gerstenmaier. Weitere Namen wären erwünscht.

39. Regierungsmedizinalrat Dr. Schmidt ? Adresse ? Als Gefängnisarzt von Plötzensee wird ihm viel Gutes nachgesagt, weshalb er sich gewiss auch gerne der Geschichtsforschung zur Verfügung stellen wird, falls er dem Leben erhalten geblieben ist.

40. Der Dresdener Rechtsanwalt Dr. Werner Schubert hat sich als Verteidiger durch seine Unerschrockenheit oftmals sehr verdient gemacht. Im September 1943 ist er dann selber als "gefährlicher Reichsfeind" zu 6 Jahren Zuchthaus verurteilt worden, doch waren Gerüchte im Umlauf, dass auch er hingerichtet worden sei. Erwünscht: seine oder seiner Angehörigen Adresse.

41. Über die Opfer des 20. Juli 1944 sind Zahlen in Umlauf gebracht worden, die kritisch geprüft werden müssen. Es gab als Zweigstelle der Gestapozentrale in der Prinz-Albrecht-Strasse eine in der Schlüterstrasse arbeitende "Sonder-Kommission 20. Juli", die unter Leitung des SS-Gruppenführers Müller und des besonders berüchtigten Kriminalrats Leo Lange nicht weniger als 400 Beamte beschäftigte. Von einem dieser Beamten, einem Dr. Kiesel, sind 1947 fragwürdige Daten veröffentlicht worden, die übertrieben anmuten. Demnach soll es über 7000 Verhaftungen gegeben haben. Alleine 700 Offiziere seien hingerichtet worden. Die Zahl der Opfer hätte nicht weniger als 4980 betragen. Zuverlässig bekannt ist bloss, dass gegen 80 prominente Untersuchungsgefangene ins Gefängnis Tegel gekommen sind und dass in Plötzensee 89 hingerichtet wurden, sieben weitere in Brandenburg. Die sonstwie Umgekommenen dürften auf vielleicht 100 beziffert werden können, inbegriffen die zahlreichen Freitode, die Erschiessungen in der Bendlerstrasse, in Flossenbürg und die am 22. und 23. April 1945 geschehenen Meuchelmorde an politischen Gefangenen der Prinz-Albrecht- und der Lehrter-Strasse. (Klärung dieser Frage ist zur Steuer der historischen Wahrheit dringend erforderlich).

42. Der frühere Gauleiter Josef Wagner soll hingerichtet worden sein. Wer verhilft zu näheren Angaben (Ort und Datum)?

43. Gräfin Lita von Stauffenberg soll im Dienste politischer Aufklärung als Fliegerin am 8. April 1945 abgestürzt sein; im Widerspruch dazu wird sie an anderer Stelle zu den Überlebenden der Hitlerabwehr gezählt. Aufklärung erbeten.

44. Der Maler Emil Stumpp, mit dem Dichter Ernst Wiechert befreundet gewesen, ist in einer Hitler-Strafanstalt ums Leben gekommen. Vielleicht in Plötzensee?

45. Anschlag auf den "Führer". Ausser dem Stuttgarter Studenten Helmut Hirsch haben zwei weitere Männer in Plötzensee deswegen ihr Leben lassen müssen: Ludwig Schmidt und Leonhard Rust. Sie wurden am 30. Januar 1942 hingerichtet.

46. Schwarze Front? Während von den Zeitungen und Büchern der "Schwarzen Front", namentlich in der Emigration, starke Wirkung ausgegangen ist, hat man nur von sehr wenigen Opfern aus diesen Kreisen erfahren. Karl Döking und Helmut Kremin wurden am 14. September 1940 in Plötzensee hingerichtet, weil sie als Parteigänger Otto Strassers einen Sender in Betrieb genommen hatten. Wer kann weitere Aufschlüsse geben?

47. Im Oktober 1943 wurden vier Berliner Beamte in Plötzensee hingerichtet, nur weil sie sich mit einem "Hetzgedicht" über Hitler lustig gemacht hatten. Drei Namen sind bekannt: Fritz Pahnke, Johann Dombrowski und Dorothea Fonden. Wer war der Vierte?

Institut für Zeitgeschichte - Archiv

48. Regierungsrat Dr. Karl Schapper, ein gläubiger Katholik, ist wegen seiner Mitarbeit an der Zeitung "Der Deutsche in Polen" am 8.7.42 in Plötzensee hingerichtet worden. Damals lebte noch sein Bruder in Stendal: Propst Helmut Schapper. Wo ist dieser heute erreichbar?

49. Wer kann Verbindung herstellen mit Angehörigen folgender in Plötzensee Hingerichteten?

    a. Dr.jur.Emil Schneeberger

    b. Dr. Julius Bockemüller

    c. Fliegerhauptmann Freiherr Alfred von Spieß

    d. Hermann von Zitzewitz

    e. RA Dr. Eugen Polzin

    f. Maria und Antonia Schweickert.

50. Im Dezember 1943 wurde 23 Pfarrern der Bekennenden Kirche der Prozess gemacht. Wer von ihnen "verbüsste" seine Gefängnishaft in Plötzensee?

51. Als Schuschnigg-Anhänger (ein wahrhaft todeswürdiges Verbrechen!) wurde der am 12.12.06 in Wien geborene Carlos Léon am 27. Oktober 1942 in Plötzensee hingerichtet. Wahrscheinlich bestehen verwandtschaftliche Beziehungen zu Friedrich Léon, der als politischer Gefangener am 25. 4. 45 aus dem Gefängnis Lehrter-Strasse befreit worden ist. Wer kann Verbindung herstellen?

52. Keine oder nur schlechte Bilder stehen von folgenden Persönlichkeiten zur Verfügung. Ersatz durch bessere dringend erwünscht:

    a. Landtags-Abgeordneter Eduard Zachert

    b. Gesandter Otto Kiep

    c. Graf Helmut von Moltke

    d. Feldmarschall von Witzleben

    e. Kaplan Dr. Hermann Wehrle

    f. Syndikus Dr. Werner von Haeften

    g. Legationsrat Dr. Hans Bernd von Haeften

    h. Krankenschwester Gertrud Seele

    i. Student Helmut Hirsch

    k. Student Manfred Rudolf Cammerer

    l. Ruth Österreich

    und alle in den Fragen 44 bis 49 und 51 schon Genannten.

53. Die Zahl der Anfang September 1943 in Plötzensee Erhängten? In der Nacht vom 3. zum 4.September waren es 186; ihnen mussten sich in den beiden folgenden Nächten mindestens noch je 40 - 50 anschliessen. Mehrfach wurde die Zahl 361 genannt, die jedoch nicht stimmen kann, da es in Plötzensee im ganzen Monat September 1943 "nur" zu 324 Hinrichtungen gekommen ist. Sehr zu begrüssen wäre es natürlich, wenn noch irgendwo eine vollständige Liste auftauchen würde.

Institut für Zeitgeschichte - Archiv

ED-106/81-115



P l ö t z e n s e e

Ein
Golgatha
der
Deutschen Passion.

Bilder und Dokumente,
Namen und Daten,
Anklage und Bericht.

## D a n k  u n d  B i t t e !

Mein Buch sollte schon in diesem Sommer erscheinen und am 14. September das Monument aus Erz und Stein ergänzen durch viele kleine literarische Denkmäler aus Wort und Bild. Aber die Vorbereitungszeit war denn doch zu kurz. Binnen weniger Wochen liessen sich die überhaupt noch aufzuspürenden Quellen nicht ausschöpfen. Trotz redlicher Mühe und vieler wertvollen Unterstützung, für die ich heute nur im grossen Ganzen danken will, gelang es mir nicht, mit der erhofften Schnelligkeit den Stoff zu gestalten, zumal ich mir im Übereifer zuviel zugemutet hatte, weshalb das kranke Herz und der gestörte Kreislauf zunächst wieder auskuriert werden müssen, bevor ich die Arbeit fortsetzen kann.

Als ich Ende Mai mit den Quellenstudien begann, fand ich zunächst allenthalben Verständnis und Unterstützung, vielverheissend und ermutigend. Aber in der Zeit der grossen Hitze (und der grossen Ferien) gab es immer häufiger Stockungen zu beklagen. Es kam zu vielem ärgerlichen Leerlauf. Meine ursprünglichen Pläne wurden durchkreuzt. Hartnäckig blieben viele Fragen ungeklärt. Hinzu kam noch, dass die Illustration des Buches dadurch unerwartet erschwert wurde, dass viele Bilder, die mir zugedacht gewesen waren, zunächst noch nach Bad Godesberg ausgeliehen werden mussten, wo sie für die recht verdienstliche, wenn auch nicht ganz fehlerfreie Sondernummer "20. Juli 1944", vom "Parlament" bei der Bundeszentrale für Heimatdienst gebraucht wurden.

Eine ans Pedantische grenzende Gewissenhaftigkeit verbietet es mir, mit einer bloß halbfertigen, unausgereiften Arbeit an die Öffentlichkeit zu treten. Wir sind der Nachwelt solid fundierte Quellenwerke schuldig, aber diese

Institut für Zeitgeschichte - Archiv

Arbeit braucht Zeit zum Wachsen und Ausreifen. Wenn ich also mein Plötzenseebuch erst für das nächste Jahr in Aussicht stelle, hoffe ich, Verständnis und Entschuldigung zu finden.

Zum guten Gelingen bedarf es aber gerade bei dieser ebenso schmerzlichen wie schwierigen Aufgabe der Hilfe aller Mitbeteiligten und Mitbetroffenen. Insbesondere wird sich wohl niemand von unserer Totenehrung ausschliessen wollen (etwa in der irrigen Auffassung, es sei lediglich ein familiäres Mißgeschick zu beklagen ohne öffentliches Interesse und ohne historische Bedeutung ). Ich bitte ebenso herzlich wie dringend um eine Mitarbeit, die hinfort jenen leidigen Leerlauf ausschliesst und nicht nur auf mein krankes Herz Rücksicht nimmt, sondern auch auf meine bescheidene Kapitalkraft; bin ich doch der Meinung, dass diese meine Arbeit ihren Lohn in sich selbst trägt, weshalb ich auf Honorar verzichte und die gesamte Forschung privat finanziere, also auch die Kosten tragen muss für versehentlich unbeantwortet bleibende Briefe. -

Ich hoffe, dass eine schon mehrfach erprobte Kur mir soviel neue Kraft bescheren kann, dass es mir noch vergönnt sein wird, sowohl das Werk über Brandenburg, als auch das Plötzenseebuch zu gestalten und zu vollenden. Für alle Fälle aber habe ich testamentarisch vorgesorgt, dass Leihgaben (Dokumente und Bilder) gewissenhaft behandelt und unversehrt zurückgeschickt werden. Übrigens darf damit gerechnet werden, dass schon in Kürze die Forschungsarbeit im Rahmen eines in der Entwicklung begriffenen Spezialinstituts fortgesetzt werden kann, worin dann auch mein literarischer Nachlass und meine umfangreiche Fachbibliothek aufgehen sollen.

Mit Dank und Gruss verknüpfe ich schliesslich noch die Bitte, auch den beigefügten Fragen Beachtung zu schenken.

Hamburg 39
Bilserstrasse 16 d
8. September 1952

Institut für Zeitgeschichte - Archiv

ED-106/81-116



# Gedenkstätte Plötzensee

Institut für Zeitgeschichte - Archiv

ED-106/89-117

Max Kukil, Bonn



**Ansprache in Plötzensee am 19.Juli 1957**

Die Hinterbliebenen, die Überlebenden des 20.Juli 1944, die im "Hilfswerk 20.Juli 1944" zusammengeschlossen sind, danken dem Herrn Regierenden Bürgermeister, Ihnen ,Herr Bürgermeister und dem Senat von Berlin für diese würdige Feier. Dank den Organisationen und auch Ihnen , Herr Goes, für Ihre Rede zu dieser Feierstunde. Besonderer Gruss und Dank der französischen und amerikanischen Delegation.

Seit Jahren versammeln wir uns am Vorabend des 20.Juli hier an der Gedenkstätte, die den Opfern der Hitlerdiktatur der Jahre 1933 bis 1945 gewidmet ist, Plötzensee ,heute Stätte des Gedenkens, gestern Stätte des Grauens.

Wir gedenken in Ehrfurcht der hier hingerichteten mehr als 2000 Opfer eines barbarischen Systems und ehren die Millionen Toten, die an anderen Hinrichtungsstätten, in Zuchthäusern und Konzentrationslagern, starben. Indem wir die Toten, unsere Toten, ehren, bekennen wir uns zu ihnen und danken ihnen für die Opferbereitschaft im Kampf für Recht , Menschenwürde und Menschentum.

Frauen und Männer aller Gesellschaftsschichten und aller politischen Richtungen , Junge und Alte, fanden sich im Widerstand gegen die Hitlertyrannei zusammen . Sie alle einte ein gemeinsames Ziel , die Barbarei zu beseitigen . Wenn ihnen auch der letzte Erfolg nicht beschieden war, so haben sie doch durch ihre Handlungen , ihren Widerstand der Welt bewiesen, dass auch in der Zeit der Finsternis eine Gleichsetzung Deutschlands mit dem Nationalsozialismus unberechtigt war und daß das andere Deutschland, das des Anstands, des Rechts, der Freiheit, der politischen Moral und der Menschenwürde lebte.

Die Widerstandskämpfer, die Geschundenen, Gefolterten, Hingerichteten - sie haben den Grund gelegt für ein neues friedliches und freiheitliches Deutschland. Zeigen wir uns ihrer würdig, indem wir immer daran denken, dass sie uns ein Erbe hinterlassen haben, ihre geschichtliche Tat und den Sinn der Opfer des Widerstandes im Bewusstsein des deutschen Volkes wachzuhalten. Dieses Wissen muss vor allem in den Schulen unserer Jugend vermittelt werden. Es besteht leider die Gefahr, dass nur allzuleicht im Zeichen einer gewissen Sattheit das Gewissen vieler Menschen in der Verp lichtung , die sie haben , träge zu werden droht. Das zeigt sich nicht nur in der Haltung von Einzelpersonen, in ihrer privaten Sphäre, sondern oft auch in ihrer Haltung als Staatsbürger oder Funktionär des

Staates

Institut für Zeitgeschichte - Archiv

ED-706/81-118





Staates. Ist es Gleichgültigkeit ? Ist es Absicht ? Ich möchte die Beantwortung dieser beiden Fragen offenlassen . Aber wir als Widerstandskämpfer haben hier eine echte politische Aufgabe zu erfüllen. Das Funktionieren der staatlichen Ordnung entbindet uns nicht davon, Wir können einen nochmaligen Weg in die Verdammnis und Barbarei, in einen Totalitarismus, gleich welcher Art,nur verhindern, wenn auch der einzelne Mensch davon überzeugt ist und dahingehend wirkt, dass nur in der Demokratie, in einem Bekennen und einer Mitarbeit an den öffentlichen Angelegenheiten unsere Zukunft gesichert ist. Von jeder Diktatur trennt uns eine Welt. Die Erfahrungen aus der Vergangenheit und gewisse Gewitterwolken am politischen Horizont -erzeugt von Unbelehrbaren - veranlassen uns , wachsam zu sein und den Anfängen zu wehren. Wir haben keinen Grund uns in Sicherheit zu wähnen , denn noch hat unsere junge Demokratie die Bewährungsprobe nicht bestanden. Daher haben wir für ein unverzichtbares Widerstandsrecht auch in unserem heutigen Staate ein - zutreten. Widerstandsrecht zum Schutze der freiheitlichen Rechtsordnung, der Verfassung, sollte Recht und Pflicht für jedermann sein. Sie sind mit die Voraussetzungen für die Schaffung eines freiheitlichen Gesamtdeutschlands in einem friedlichen Europa, im Sinne und im Geiste unserer für die Freiheit gestorbenen Kameraden und Freunde.

---

Institut für Zeitgeschichte - Archiv

ED-106/81-119

R. - Gedenkveranst.



Berlin, den 19. Oktober 1953

Lieber Herr Hammer!

Auch ich möchte Ihnen heute einige Zeilen beilegen.
Herr Löffler rief mich heute morgen an und sagte mir, daß Sie gern Ernst Reuter's Rede vom 13. September 1953 in Plötzensee haben möchten. Wir haben diese Rede nur einmal hier in unserer Plötzensee-Akte, aber ich habe mich schon mit dem Senatspressedienst in Verbindung gesetzt, der mir in den nächsten Tagen ein Exemplar zusenden wird. Nach seinem Eingang werde ich es sofort an Sie weiterleiten.

Ich hoffe, daß es Ihnen in Ihrer neuen Wohnung gefällt und daß Sie dort bessere Arbeitsmöglichkeit haben. Wie geht es Ihnen gesundheitlich? - Hoffentlich gut!

Bis zur nächsten Nachricht verbleibe ich mit den herzlichsten Grüßen

Ihre

Institut für Zeitgeschichte - Archiv

EB-106/81-120



Pressedienst des Senats von Berlin

Mahnung und Besinnung

## Die Feierstunde an der Gedenkstätte in Plötzensee

Die "Arbeitsgemeinschaft der Vertretungen politisch, rassisch und religiös Verfolgter" veranstaltete am Sonntag, dem 13. September, an der Gedenkstätte in Plötzensee eine Feierstunde, an der ausser dem Regierenden Bürgermeister von Berlin, Ernst Reuter, dem Präsidenten des Abgeordnetenhauses von Berlin, Professor Dr. Otto Suhr, dem Bevollmächtigten der Bundesrepublik Deutschlands in Berlin, Dr. Heinrich Vockel, die Mitglieder des Senats und Vertreter des Abgeordnetenhauses, Beauftragte der Landesverbände der Sozialdemokratischen Partei Deutschlands, der Christlich-Demokratischen Union und der Freien Demokratischen Partei, die Kränze niederlegten, und des öffentlichen Lebens unserer Stadt teilnahmen. Die Feierstunde wurde mit Ludwig van Beethovens Egmont-Ouvertüre eingeleitet; nachdem Wilhelm Borchart die Worte Dietrich Bonhoeffers "Als die Verklagten klagen wir an..." vorgetragen hatte, sprach der Regierende Bürgermeister Ernst Reuter zu den Versammelten; er führte aus:

"Liebe Freunde!

Jedes Jahr versammeln wir uns hier an dieser Stelle, und unsere Erinnerung geht zurück in jene Stunden, in denen wir hier gestanden haben. Ich denke zurück an eine Feier, die mir eindrucksvoll in Erinnerung geblieben ist - eine Feier, die sich uns allen tief einprägte und an der damals noch General Ganeval, selber ein Opfer dieses Regimes, teilnahm.

## Sie starben aufrecht

Acht Jahre sind vergangen, seit das Hitlerregime zuende ging. In diesen acht Jahren haben wir, die wir übrig blieben und die wir die Aufgabe übernehmen mussten, unser Volk wieder aufzurichten, versucht, zu tun, was wir tun können, um den Opfern zu helfen und ihnen den Weg in ein neues Leben zu bahnen. Alles Menschenwerk ist unvollkommen; und ich weiss, dass auch dieses Werk unvollkommen ist. Ich weiss auch, dass es immer und immer wieder noch einzelne Dinge gibt, die geregelt, die gebessert, die geordnet werden müssen. Aber in dem grossen Gang der Ereig-

- 4 -

Institut für Zeitgeschichte - Archiv

ED-106/81-121



nisse sind es heute, an dem Tage, an dem wir zu einer Stunde der Besinnung uns hier, meine Freunde, versammelt haben, andere Dinge, die uns innerlich bewegen werden. Es sind acht Jahre vergangen, seitdem das Regime unterging. Haben wir in diesen acht Jahren vor uns selber, vor unserem eigenen Gewissen alles getan, was wir tun können, soweit Menschen überhaupt etwas tun können, um die Wiederkehr solcher Furchtbarkeiten unmöglich zu machen? An dieser Stelle sind Menschen gestorben, die, obwohl sie Menschen waren und wie alle Menschen um ihr Leben gebangt und vor dem Tode gezittert haben, doch aufrecht gestorben sind in der tiefen Ueberzeugung, dass sie kein Unrecht getan haben, dass sie vielmehr für das Rechte jeder Zeit eintraten.

Unter uns sind viele, die im Konzentrationslager genau so wie diese, die hier gestorben sind, dem Tode ins Antlitz geschaut haben und die in der Stunde, in der sie nicht wussten, ob sie am Leben bleiben würden, ihr Leben an sich selbst vorüberziehen liessen und sich fragten: habe ich recht gehandelt, habe ich gut gehandelt, habe ich, so schwach ich auch sein mag, das Gute gewollt, und kann ich, wenn ich von dieser Erde scheiden muss, mit gutem Gewissen scheiden? Kann ich meinen Kindern das Erbe hinterlassen, dass sie dem nachstreben mögen, was mir selber vorgeschwebt hat, und kann ich meinem eigenen Volk, für das zu sprechen mir ein gütiges Geschick die Möglichkeit gegeben hat, gegenüber sagen, ich scheide mit reinen Händen von Euch, übernehmt das, was wir gewollt, was wir getan, was wir geschaffen haben, was unvergänglich sein wird im Gang der Geschichte, übernehmt das in Eure eigenen Hände?

## Die Stimme der Toten klingt in uns

Wenn wir aus den Gedichten, aus den Briefen und aus dem, was uns von diesen Toten hinterlassen ist, lesen, dann klingt es in uns, als ob es unsere eigene Stimme sei, als ob wir selber sprächen, als ob wir selber alles dieses gedacht und empfunden hätten. Und so haben wir - ich glaube, meine lieben Freunde, es wird jedem, der all dies durchgemacht hat, so gehen wie mir - in einer solchen Stunde der Besinnung das Gefühl, dass wir diesen Menschen, die von uns gingen, die Hand reichen und uns mit ihnen wirklich durch unsichtbare ewige Bande innerlich verhaftet fühlen, und dass wir das Gefühl haben, wir sind ihnen, die von uns gingen, die ein grausames Geschick von uns nahm und die uns fehlen bei



Institut für Zeitgeschichte - Archiv

ED-106/87-122



unserer Armut, nicht bei unserer äusseren, sondern bei unserer inneren Armut, bei unserer Armut auch an Menschen, verantwortlich und verpflichtet.

## Eine Frage ohne Antwort

Können wir vor ihnen bestehen? Das allein ist die Frage, die in dieser Stunde jeden von uns beseelen möge. Wir vermögen nicht, in die Zukunft zu schauen. Vielleicht ist es ein gütiges Geschick, das den Menschen immerdar verbietet, in die Zukunft zu schauen. Wir können nur in der Gegenwart uns umsehen; und wir können uns nur immer wieder fragen: tun wir, die Opfer, die Hinterbliebenen, die Kämpfer gegen dieses Regime, in gemeinsamer Arbeit alles, was notwendig ist und was geschehen kann, um unser Volk und um die Welt zu heilen von dem Fluch des Hasses, der dieses Regime getragen hatte und der es wie eine Furie über die Welt kommen liess?

Ich weiss es nicht; ich kann nicht auf diese Frage eine Antwort geben. Es ist eine Frage, die vor jedem, der denkt, und vor jedem, der seine Verantwortung fühlt, Tag und Nacht lebendig mahnend wie eine Fackel steht. Ich kann nur die Frage stellen. Ich kann nur die Frage an jeden einzelnen von uns richten, denn wir müssen uns dieser Frage gegenüber als eine grosse Gemeinde fühlen, als die Gemeinde derjenigen, die der tödlichen Gefahr ins Angesicht geschaut hat und die, als sie dieser tödlichen Gefahr ins Angesicht schaute, entschlossen war, nicht in die Knie zu gehen, sich nicht zu beugen und den Satan nicht anzubeten, der über die Erde hinweg brauste.

## Aus Hass kann nichts Gutes entstehen

Ich kann die Frage nur stellen, und ich kann nur sagen, für mich, und ich hoffe für uns alle: wir werden diese Zeit niemals vergessen. Wir werden sicher schwachen Menschen - sind wir nicht auch schwach? - vergeben. Wir wissen, dass aus Hass niemals etwas Gutes entstehen kann. Aber wir werden nicht vergessen, was gewesen ist; und wir werden nicht die Verantwortung vergessen, die sich aus der Erinnerung an diese Vergangenheit für uns alle ergibt. Wir werden wach bleiben und wach bleiben müssen. Unser deutsches Volk mit seiner Vergangenheit, die ihm den Weg in eine echte Freiheit nicht ganz leicht macht, - unser deutsches Volk, das gespalten ist auf eine unnatürliche und in der Geschichte noch nie dagewesene Weise, -

- 6 -

Institut für Zeitgeschichte - Archiv

ED-106/81-123



dieses unser deutsches Volk muss vieles, unendlich vieles lernen. Es muss lernen, Dinge neu zu gestaltem; und es ist keiner unter uns, der sich dieser Verpflichtung, neu zu lernen und an ihnen neu zu gestalten, mitzuwirken, auch nur für einen Augenblick entziehen könnte. Selbstgerechtigkeit, Selbstüberheblichkeit, Eigensinn, Starrsinn, Befangenheit in alten Vorurteilen: all das führt nicht den Weg in eine bessere Zukunft hinein. Allein das lebendige Wachsein und die lebendige, durch nichts zu erschütternde Entschlossenheit, einem Volke zu helfen, dass es innerlich frei werde und dass es in innerlicher Freiheit begreife, wie man dem Bruder gegenübertreten muss und wie man lernen muss, zusammenzuwirken, zusammenzuhalten und zusammen zu handeln und wie man Hass und alles, was damit zusammenhängt, hinter sich werfen muss, wenn man wirklich einen neuen Weg gehen will. Nur dadurch können wir es schaffen, dass die Sonne uns lacht und die Sonne über uns scheint.

Das Erlebnis einzelner muss zur Erinnerung des Volkes werden

Wir sind nur ein kleiner Kreis hier, das ist unvermeidlich. Die Erinnerung an das, was der Einzelne persönlich, was seine Angehörigen, was seine Freunde, was seine Verwandten und Bekannten erlebt haben, wird zurücktreten hinter der grossen historischen Erinnerung, die in unserem Volke bleiben muss. Wir waren in diesem Jahre am 20. Juli in der Bendlerstrasse zusammen. Wir haben das Denkmal eingeweiht für die Männer, die dort den grausamen Tod von den Schergen Hitlers starben. Wir müssen das eine im Auge haben, unsere eigene persönliche Erinnerung, unser eigenes Erlebnis, die wir dem Tode ins Angesicht schauten, das muss zu einem Erlebnis und zu einer Erinnerung unseres ganzen Volkes werden. Unser ganzes Volk muss erkennen und muss bekennen, dass in dem Schicksal dieser Männer, die zu den Besten des deutschen Volkes gehört haben, sich das tragische Schicksal des ganzen Volkes manifestierte und verkörperte.

Die Ruinen, die uns umgeben und die wir vielleicht abräumen können, die aber noch für Jahrzehnte sichtbar unter uns bleiben werden, sind die Begleiterscheinung dieser Opfer, die wir hier gebracht haben. Sie sind der äussere sinnbildliche Ausdruck der Wunden, die unserem Volke geschlagen sind. Mehr aber noch als die äusseren Wunden, die unserem Volke geschlagen wurden, zählen die inneren Wunden, zählt das Misstrauen, mit dem die Welt uns immer noch

- 7 -

Institut für Zeitgeschichte - Archiv

ED-106/81-122



dieses unser deutsches Volk muss vieles, unendlich vieles lernen. Es muss lernen, Dinge neu zu gestaltem; und es ist keiner unter uns, der sich dieser Verpflichtung, neu zu lernen und an ihnen neu zu gestalten, mitzuwirken, auch nur für einen Augenblick entziehen könnte. Selbstgerechtigkeit, Selbstüberheblichkeit, Eigensinn, Starrsinn, Befangenheit in alten Vorurteilen: all das führt nicht den Weg in eine bessere Zukunft hinein. Allein das lebendige Wachsein und die lebendige, durch nichts zu erschütternde Entschlossenheit, einem Volke zu helfen, dass es innerlich frei werde und dass es in innerlicher Freiheit begreife, wie man dem Bruder gegenübertreten muss und wie man lernen muss, zusammenzuwirken, zusammenzuhalten und zusammen zu handeln und wie man Hass und alles, was damit zusammenhängt, hinter sich werfen muss, wenn man wirklich einen neuen Weg gehen will. Nur dadurch können wir es schaffen, dass die Sonne uns lacht und die Sonne über uns scheint.

Das Erlebnis einzelner muss zur Erinnerung des Volkes werden

Wir sind nur ein kleiner Kreis hier, das ist unvermeidlich. Die Erinnerung an das, was der Einzelne persönlich, was seine Angehörigen, was seine Freunde, was seine Verwandten und Bekannten erlebt haben, wird zurücktreten hinter der grossen historischen Erinnerung, die in unserem Volke bleiben muss. Wir waren in diesem Jahre am 20. Juli in der Bendlerstrasse zusammen. Wir haben das Denkmal eingeweiht für die Männer, die dort den grausamen Tod von den Schergen Hitlers starben. Wir müssen das eine im Auge haben, unsere eigene persönliche Erinnerung, unser eigenes Erlebnis, die wir dem Tode ins Angesicht schauten, das muss zu einem Erlebnis und zu einer Erinnerung unseres ganzen Volkes werden. Unser ganzes Volk muss erkennen und muss bekennen, dass in dem Schicksal dieser Männer, die zu den Besten des deutschen Volkes gehört haben, sich das tragische Schicksal des ganzen Volkes manifestierte und verkörperte.

Die Ruinen, die uns umgeben und die wir vielleicht abräumen können, die aber noch für Jahrzehnte sichtbar unter uns bleiben werden, sind die Begleiterscheinung dieser Opfer, die wir hier gebracht haben. Sie sind der äussere sinnbildliche Ausdruck der Wunden, die unserem Volke geschlagen sind. Mehr aber noch als die äusseren Wunden, die unserem Volke geschlagen wurden, zählen die inneren Wunden, zählt das Misstrauen, mit dem die Welt uns immer noch

- 7 -

Institut für Zeitgeschichte - Archiv

ED-106/89-124



123

umgibt. Wenn wir auch dieses Misstrauen für unberechtigt erklären, - können wir in dieser Stunde sagen, dass es unverständlich sei? Das können wir bestimmt nicht sagen. Haben wir, wenn dieses Misstrauen verständlich ist, nicht die Verpflichtung, durch das, was wir tun und auch durch das, was wir lassen, es auszuräumen und zu überwinden? Genügt es, wenn wir im Stolze auf unsere Tüchtigkeit und auf unsere Leistungsfähigkeit unsere Städte und unser Land äusserlich wieder aufbauen und nicht daran denken, dass es eine viel grössere, viel wichtigere Aufgabe gibt: unser Volk nicht nur äusserlich aufzubauen, sondern es innerlich zu einer neuen Gesundung zu führen und den Kräften, die in unserem Volk an Gutem vorhanden sind wie in jedem anderen Volk, zum endlichen Durchbruch zu helfen?

## Eine Aufgabe, die erfüllt werden muss

Wir dürfen uns nicht erschöpfen, wir, die wir hier sind, in den berechtigten, notwendigen und verständlichen Forderungen, die wir an unser Volk, an unser Land zu richten haben, dass Unrecht wieder gutgemacht werden muss. Wichtiger als Wiedergutmachung, die erfolgen muss, - sie erfolgt unvollkommen wie wir wissen, aber doch auch an vielen Stellen mit echter Hingabe an diese Aufgabe - wichtiger als diese Wiedergutmachung an uns und an den Opfern und an den Hinterbliebenen ist die echte Wiedergutmachung, die darin besteht, dass eine echte Führung lebendige Kräfte wachruft, die auch in unserem Volke vorhanden sind, die heilenden Kräfte, die unser Volk erzieht zu wirklicher politischer Reife, zu echter innerer Toleranz und zu dem festen Willen, niemals wieder vor der Aufgabe zu stehen, ein solches Denkmal errichten zu müssen. Dieses Denkmal muss das einzige und das letzte sein, das das deutsche Volk in dieser Form zu errichten verpflichtet ist. Das ist die Aufgabe, die wir lösen müssen. Ob wir sie lösen, ob wir sie lösen können, das hängt natürlich nicht allein von uns ab. Aber es hängt auch von uns ab. Auch in unsere Hände hat der Unsterbliche eine Aufgabe gelegt, die wir erfüllen müssen.

## Das Licht schien auch in die Finsternis des Kerkers

Mehr kann ich nicht sagen, meine Freunde. Mehr kann ich nicht tun, als mich selber, als jeden einzelnen von uns mahnend erinnern an das, was wir zu tun haben. Das Licht schien auch in die Finsternis des Kerkers hinein. Ich werde es nie vergessen, wie dieses Licht auch in die Finsternis meines eigenen Kerkers schien. Aus dem, was diese Toten uns hinterlassen haben, spüren wir ja, wie das Licht auch in die Finsternis ihres Kerkers geschienen hat. Lassen wir

- 8 -

Institut für Zeitgeschichte - Archiv

ED-106/81-125



1-24

dieses Licht leuchten über uns allen, und schöpfen wir aus der Erkenntnis, dass dem Menschen die grosse Gabe gegeben ist, über sich selbst hinauszuwachsen, wenn er nur will, die Kraft, die wir gebrauchen, um uns hier nicht nur zum Gedenken zu versammeln, sicher zu sein, dass wir etwas getan haben, dass wir etwas tun, was vorwärts weist, was nicht nur uns, sondern was unserem ganzen Volke in eine bessere Zukunft hinein hilft.

Und so hoffe ich, wir können den vielen Opfern, die hier ihr Leben gelassen, mit gutem Gewissen sagen: Ihr seid nicht vergeblich gestorben und gefallen. Das, was Ihr wolltet, ist eine Flamme, lebendig in den Herzen der Besten unseres Volkes. Diese Flamme wird leuchten immerdar!"

* * *

Eröffnung der Ausstellung "Hundert Jahre amerikanische Malerei"

Die Ausstellung "Hundert Jahre amerikanische Malerei (1800 bis 1900)", die vom Senator für Volksbildung zusammen mit Public Affairs, HICOG, Berlin Element, veranstaltet wird, wurde am Montag, dem 14. September, im Schloss Charlottenburg von Stefan P. Munsing eröffnet. Nachdem Professor Dr. Paul Ortwin Rave einen Überblick über die Malerei der amerikanischen Frühkultur gegeben hatte, dankte der Senator für Volksbildung, Professor Dr. Joachim Tiburtius, der Abteilung Public Affairs, HICOG, Berlin Element, dafür, dass es möglich war, innerhalb der "Berliner Festwochen 1953" diese interessante Ausstellung über die amerikanische Malerei des vorigen Jahrhunderts hier in Berlin zeigen zu können.

* * *

Weitere Tagungen und Kongresse in Berlin im Oktober

Der Senator für Verkehr und Betriebe (Verkehrsamt) teilt dem Presseamt mit:

Ausser dem Länder-Ausschuss "Fremdenverkehr", der am 1. Oktober in Berlin zusammenkommt, und der DER-Vertreter-Vollversammlung in der Zeit vom 19. bis zum 21. Oktober wird die Deutsche Krankenhaus-Gesellschaft ihre Vorstandsitzung am 2. und 3. Oktober in Berlin abhalten. Die Oktober-Tagung der Versuchs- und Lehranstalten für Brauereien ist in der Zeit vom 6. bis zum 9. Oktober vorgesehen, die Europäische Drogisten-Tagung vom 15. bis zum 17. Oktober. Die Tagung des Gesamtverbandes der Versicherungswirtschaft e.V. ist endgültig auf den 26. bis zum 30. Oktober festgelegt worden. Als letzte Oktober-Tagung findet in Berlin am 30./31. Oktober eine Zusammenkunft des Rechtsausschusses und des Vorstandes des Deutschen Brauerbundes statt.

* * *

- 9 -

Institut für Zeitgeschichte - Archiv

ED-106/81-126



1. Fassung!

# Die Toten von Plötzensee

Während sich für Brandenburg die Zahl der aus politischen oder religiösen Gründen Hingerichteten einigermaßen genau mit 1807 hat errechnen lassen, war man - auf 1785 kommend - hinsichtlich Plötzensees auf Schätzungen angewiesen, weil es in diesem Fall beinahe keine Dokumente gab, auf die man sich hätte stützen können. Auch private Aufzeichnungen, die wertvollen Aufschlüsse hätten geben können, gingen leider verloren, so beispielshalber die des hochverdienten und gut orientierten Gefängnisgeistlichen, des jetzigen Domkapitulars Peter Buchholz.

Immer wenn man diesen grausigen Geschehnissen nachgeht und den Tausenden von Tragödien auf den Grund zu kommen versucht, wähnt man, bloß einen Kriminalfilm vor sich ablaufen zu sehen. Aber es war blutige Wirklichkeit. Es kann als erwiesen gelten, daß im Jahre 1943 in Plötzensee nicht weniger als 1131 Männer und Frauen hingerichtet worden sind, daß man in den Monaten März, ~~Juni~~ April, Mai und Juni des Jahres 1943 jedesmal über 100 Hinrichtungen hinaus kam und daß es im September 1943 zu einem Massenmord gekommen ist, dessen Grausigkeit unser Fassungsvermögen übersteigt. Im Haus III, dem Totenhaus, saßen gefesselt weit über 300 Todeskandidaten, wie man die zum Tode Verurteilten zu nennen pflegte. Für einige bestand ~~Aussicht~~ Hoffnung, in einem Wiederaufnahmeverfahren den Kopf zu retten, andere hatten Aussicht, begnadigt zu werden. Als in der Nacht vom 3. auf den 4. September 1943 bei einem Fliegerangriff das Totenhaus in Brand aufging und im benachbarten Hinrichtungsschuppen die Guillotine so stark beschädigt ~~worden~~ wurde war, daß sie vorerst nicht mehr benutzt werden konnte, hofften die Todeskandidaten, die mit knapper Not dem Feuertod entgangen waren, für viele Wochen gesichert zu sein. Aber nach wenigen Tagen gab Justizminister Dr. Thierack den Befehl, alle Todeskandidaten unverzüglich "zu Tode zu bringen". In einer einzigen Nacht wurden 186 Männer aufgehängt, denen dann in den beiden folgenden Nächten noch je 40 bis 50 sich anschlossen. Über die genaue Zahl

Institut für Zeitgeschichte - Archiv

ED-106/81-127



126

hat sich Endgültiges noch nicht feststellen lassen, doch steht fest, daß von den 324 Hingerichteten des Monats September 1943 mindestens 280 in jenen drei Nächten umgebracht worden sind. Unter ihnen befanden sich neben vielen Vertretern der tschechischen Intelligenz der Düsseldorfer Pianist Karlrobert Kreiten, kaum 27 Jahre alt, dessen Künstlerruhm bereits die Welt umspannte, und Theo Hespers aus München-Gladbach, der in Holland die "Kameradschaft" herausgegeben hatte, eine Zeitschrift der Bündischen Jugend. Keinem war es noch möglich, seinen Angehörigen einen Abschiedsbrief zu schicken. Später wurde diese Massenabschlachtung allerdings noch überboten, als ein SS-Kommando nämlich in der Nacht vom 29. auf den 30. Januar 1945 im Zuchthaus Sonnenburg sämtliche politischen Gefangenen aus den Zellen herausholten und in Gruppen von 10 Mann erschossen. Es waren 685.

Will man die Vorgänge in der Strafanstalt Plötzensee recht begreifen, dann muß man berücksichtigen, daß es ganz in der Nähe noch zwei weitere Haftanstalten gab, in denen ebenfalls Todeskandidaten ihrer Hinrichtung entgegensahen: Tegel und Spandau. Es liegen keine genauen Zahlen vor, wie viele Soldaten und Zivilisten, von Militärgerichten verurteilt, von Spandau aus in der Murellenschlucht und von Tegel her auf den Schießständen Jungfernheide ~~hingerichtet~~ erschossen worden sind. Es kann sein, daß ihre Zahl die der in Plötzensee Geköpften und Erhängten noch übertrifft, was sich im Laufe der geschichtlichen Forschung ~~wohl~~ noch ergeben ~~wird~~ muß. Was aber Plötzensee noch besonders stark belastet, das waren die nicht weniger als 269 Hinrichtungen von Frauen, von denen 191 aus politischen oder religiösen Gründen ihr Leben lassen mußten. In den letzten Jahren gehörten an die 50 Ehepaare zu den Hingerichteten, ohne daß es ihnen gestattet worden wäre, wenigstens noch voneinander Abschied zu nehmen. Erwähnt seien Regierungsrat Granget und seine Frau aus Karlsruhe, der als Fachschriftsteller und Forscher auf dem Gebiet des Rundfunks und des Fernsehens bekannt gewordene Dr. Paul Hatschek aus Prag, der selber in Brandenburg sein Leben lassen mußte, während seine Frau und seine älteste Tochter in Plötzensee hingerichtet wurden. Man fand auch viele junge Künstlerinnen unter den ~~derart furchtbar~~ in Plötzensee ums Leben Gekommenen. Man scheute sich auch nicht, junge Mütter bald nach ~~der~~ einer noch im Gefängnis ~~erfolgten Entbindung~~ stattgefundenen Geburt von ihren Neugeborenen weg in den Hinrich-

Institut für Zeitgeschichte - Archiv

ED-106/81-128



tungsschuppen zu ~~schleppen~~ bringen. Nennen wir Hilde ~~Coppy~~ Coppi, deren aus der Jugendbewegung hervorgegangener ~~Gatte~~ Mann am 22. Dezember 1942 hingerichtet worden war und dem/~~am~~ sie 5. August 1943 im Tode folgen mußte, nachdem sie am 27. November 1942 im Gefängnis einem Sohn das Leben gegeben hatte. Hingerichtet wurde die aus der sozialistischen Jugendbewegung der Falken hervorgegangene Krankenschwester Gertrud Seele, weil sie den gehetzten und verfolgten Juden fortgesetzt helfend beigesprungen war. Sie starb mit 27 Jahren und ließ ihre kleine Tochter Michaela mutterlos zurück. Zu den in Plötzensee hingerichteten Frauen gehörten bekanntlich auch Elisabeth von Thadden; weniger bekannt geworden ist es, daß auch eine Schwester des Schriftstellers Erich Maria Remarque dort ihr Leben ließ. Aber auch Kinder und Greise wurden in Plötzensee "zu Tode gebracht"; der Jüngste der dort Hingerichteten war erst 14 1/2 Jahre alt und der Älteste 82 Jahre.

Wie in Brandenburg, so mußten auch in Plötzensee viele blutjunge Menschen ihr Leben lassen, von denen lediglich ~~4~~ vier namentlich erwähnt seien, stellvertretend zugleich für Hundert andere. Schon am 4. Juni 1937 wurde der Student Helmut Hirsch aus Stuttgart hingerichtet, weil er Hitler - leider vergebens - nach dem Leben getrachtet haben soll. Der aus München stammende Student Manfred Cammerer, dem die Flucht nach Prag geglückt war, wurde dort von der Gestapo verhaftet und, vom sog. Volksgericht zum Tode verurteilt, am 15. Oktober 42 in Plötzensee hingerichtet. Erst 19 Jahre alt, mußte der Student Horst Heilmann zwei Tage vor Weihnachten im Jahre 1942 sein Leben am Galgen enden. Am 3. September 1943, am Tage vor der schon geschilderten Massenerhängung, wurde der Medizinstudent Freiherr Arnd von Wedekind, ein strenggläubiger evangelischer Christ, in Plötzensee unter das Fallbeil geschickt. Schon im Juni 1940 mußte ein verdientes Mitglied des Versöhnungsbundes, der aus religiösen Gründen beharrlich den Kriegsdienst verweigerte, der ~~Marineoffizier~~ Ing. Hermann Stöhr, ebenfalls in Plötzensee sein Leben ~~lassen~~ beenden.

Waren es in Brandenburg rund 100 Künstler und Gelehrte, die dort hingerichtet worden sind, so waren auch in Plötzensee viele Männer von geistigem und künstlerischem Format, von

Institut für Zeitgeschichte - Archiv

ED-106/87-129



Können und Leistung, von Rang und Ruhm, die im Hinrichtungsschuppen von Plötzensee in den Tod gehen mußten, reife Menschen von Niveau, von tiefer Bildung, die daran gewöhnt waren, sich ein eigenes Urteil zu bilden, und die sich deshalb nicht "gleichschalten" ließen. Es waren oft beinahe lächerliche Gründe, die zum Todesurteil führten. Weil die servilen Juristen vom Schlage Freislers Hitler mit Deutschland gleichsetzten, wurde oft genug ein treffender Witz als "Landesverrat" angesehen und mit dem Tode bestraft. So geschah es dem aus Rostock stammenden Regierungsrat Dr. jur. Theodor Korselt, der in der Straßenbahn ein kluges Wort der Kritik gewagt hatte, daß er am 23. August 1943 von Freisler zum Tode verurteilt xxxxx, am 24. August nach Plötzensee geschafft und dort schon tags darauf hingerichtet wurde. Am 1. Februar 1941 mußte Dr. Karl Schapper in Plötzensee den Tod durch Henkershand erleiden, weil er mitgearbeitet hatte an der recht bedeutenden hitlerfeindlichen Zeitung "Der Deutsche in Polen". Von manchen anderen Akademikern, von denen man weiß, daß sie in Plötzensee des Lebens beraubt worden sind, hat sich zunächst nicht mehr als der Name feststellen lassen, weil sich offenbar keine Freunde oder Angehörige mehr auffinden lassen. Genannt seien Dr. Ernst Schneeberger und Dr. Julius Bockemüller. Von dem Rechtsanwalt Dr. Eugen Polzin, der am 11. Dezember 1942 in Plötzensee auf dem Schafott endete, war bekannt, daß er sich im Rahmen der sehr aktiven Widerstandsgruppe Stuermer-Stuttgart sehr verdient gemacht hatte.

Bemerkenswert ist noch, daß die Reichstagsabgeordneten Dr. Paul Lejeune-Jung und Dr. Julius Leber und der Landtagsabgeordnete Wilhelm Leuschner keineswegs die einzigen Parlamentarier gewesen sind, die in Plötzensee am Galgen starben; ebenfalls dort hingerichtet wurden die Reichstagsabgeordneten Konrad Blenkle, Siegfried Rädel und die Landtagsabgeordneten Karl Becker und Eduard Zachert. Viele Jahre vertrat Zachert xxx Berlin im Preußischen Landtag, auf der sozialdemokratischen Liste im Wahlkreis 2 gewählt.

Es wäre eine nicht zu entschuldigende Unterlassung, wenn es in diesem Zusammenhang versäumt würde, der vielen Ausländer zu gedenken, die ebenfalls in Plötzensee den Tod erlitten.

Institut für Zeitgeschichte - Archiv

ED-106/81-130



Es waren Männer und Frauen fast aller europäischen Nationen, Italiener und Spanier, Holländer, Belgier und Franzosen, Polen und Tschechen. Viele Jahre saß ein englischer Diplomat Hugh Olaf de Wet, ein Neffe des berühmten Burengenerals Christian de Wet, zunächst in Plötzensee und dann in Brandenburg (Tag und Nacht gefesselt, weil zum Tode verurteilt); er scheint zu den wenigen Geretteten zu gehören, doch war trotz aller Mühe kein Lebenszeichen mehr von ihm zu erlangen. Ganze Gruppen von holländischer Prominenz kamen in Plötzensee und Tegel ums Leben. Ich erinnere mich eines holländischen Seemannes Josef Schaap, dem ich im September 1940 in der Prinz-Albrecht-Straße zuerst begegnet bin. Als ich im September 1941 erneut in den Keller des Reichssicherheitshauptamtes geriet, habe ich dort im Gemeinschaftsbunker manches Gespräch mit diesem bedauernswerten Holländer geführt, der im Laufe der Zeit wohl ein Dutzend Selbstmordversuche gemacht hatte, weil er eines Todesurteils gewiß war, den Henkern aber nicht in die Hände geraten wollte. Dennoch wurde er am 13. Juni 1943 in Plötzensee hingerichtet. 44 Belgier wurden in Plötzensee ~~hingerichtet~~ Kugelbeil. Ein Geistlicher war darunter und eine junge Ärztin Marie Therese ~~Henix~~ Henin, die sich besonders tapfer gezeigt hatte und laut betend in den Tod gegangen war. Besonders stark erschüttert hat das Ende vieler blutjunger Franzosen, die wegen irgendeiner Bagatelle den Tod erleiden mußten. Sie beklagten sich immer wieder, daß man sie ohne Dolmetscher gelassen hätte, daß sie ratlos Freislers juristischem Kauderwelsch gegenüber ~~gestanden hätten~~ stehen müßten, dem ja nicht einmal alle Deutschen zu folgen wüßten. Außerordentlich erschütternd war der Tod von 12 jungen Französinnen, die, als eine nach der anderen aus den Todeszellen nach dem Hinrichtungsschuppen geholt wurden, laut die Marsailleise sangen.

Zur Ausrottung der polnischen und tschechischen Intelligenz hat Plötzensee ebenfalls beträchtlich beigetragen. Zum Todesurteil genügte es schon, daß man sich an einer Geldsammlung zugunsten gefangener ~~Tschechen~~ Landsleute und ihrer Angehörigen beteiligt hatte. So wurde eine Gruppe von ungefähr 300 Tschechen (alle bis auf 1 oder 2) zum Tode verurteilt. Es waren 6 Generale dabei und viele andere hohe Offiziere, die im ersten Weltkriege der "Tschechischen Legion" angehört hatten. Genannt seien die Generale Kravak und Maxa. Daneben zahlreiche Ärzte und sonstige Vertreter der tschechischen Intelligenz, deren heute in der "Volksdemokratie" kaum noch gedacht werden darf, weshalb es

Institut für Zeitgeschichte - Archiv

ED-106/81-131



für uns ein Gebot der Ritterlichkeit sein sollte, auch ihrer ihrer Anderen in Plötzensee zu ~~gedenken~~ ehren. Trotz aller Fürsprache wollte es nicht gelingen, jenen Professor von Sedmik zu retten, der den Präsidenten Masaryk und Benesch nahegestanden hatte und auch mit Roosevelt befreundet gewesen war. Zu den am 8. September 1943 Erhängten gehörte auch ein hochbegabter tschechischer Schriftsteller, Julius Fucik, dessen Andenken in Prag hoch in Ehren gehalten wird, gehörte er doch zugleich zu den führenden Köpfen der tschechischen Kommunisten.

Wenn man einmal von den vielen hingerichteten Ausländern absieht, die in Brandenburg ein Drittel, in Plötzensee aber noch weit mehr ausgemacht haben, dann kann man sagen, daß in Plötzensee hauptsächlich die Männer und Frauen des 20. Juli ihr Leben lassen mußten, worüber eine besondere Ehrentafel Aufschluß geben kann, daneben die Widerstandsgruppen um Arvid Harnack und Harro Schulze-Boysen, der Solf-Kreis und die Gruppe Herbert Baum, während in Brandenburg die überwiegend von Kommunisten gebildeten Gruppen um Anton Saefkow, Robert Uhrig und Beppo Römer den Tod durch Henkershand erlitten. Aber am zahlreichsten waren doch jene alleinstehenden Männer und Frauen, deren recht viele noch der Vergessenheit zu entreißen als Pflicht aller Davongekommenen gelten sollte.

Walter Hammer

Institut für Zeitgeschichte - Archiv

ED-106/87-132



# Die Toten von Plötzensee

Es waren 1785, auf die es hier ankommt. Während sich für Brandenburg die Zahl der aus politischen oder religiösen Gründen Hingerichteten einigermaßen genau mit 1807 hat errechnen lassen, klafften hinsichtlich Plötzensees manche Lücken, die durch Schätzungen ausgefüllt werden mußten, doch dürfte man mit 1785 der Wahrheit sehr nahe kommen. Zugangslisten und Sterberegister, worauf man sich in Brandenburg stützen konnte, fehlten leider; auch private Aufzeichnungen, die Aufschlüsse hätten geben können, gerieten in Verlust, so beispielshalber die Totenliste des hochverdienten katholischen Gefängnisgeistlichen, des jetzigen Domkapitulars Peter Buchholz, der sich die Namen aller Hingerichteten notiert hatte.

Man wähnt, bloß einen Kriminalfilm vor sich ablaufen zu sehen, wenn man Jahr um Jahr diesen grausigen Geschehnissen nachgeht und den Tausenden von Tragödien auf den Grund zu kommen versucht. Aber es war blutige Wirklichkeit. Soweit genaue Zahlen noch zugänglich waren, kann als erwiesen gelten, daß allein im Jahre 1943 in Plötzensee nicht weniger als 1131 Männer und Frauen hingerichtet worden sind, und daß es im September 1943 dort zu einem Massenmord gekommen ist, dessen Grausigkeit kaum noch zu fassen ist. Im Haus III, dem Totenhaus der Strafanstalt Plötzensee, saßen zu Anfang September 1943 weit über 300 Todeskandidaten (wie man die zum Tode Verurteilten zu nennen pflegte), die gefesselt ihrer Hinrichtung entgegensahen. Für manche bestand Hoffnung, in einem Wiederaufnahmeverfahren den Kopf noch zu retten, andere hatten Aussicht, begnadigt zu werden. Als in der Nacht vom 3. auf den 4. September bei einem Fliegerangriff das Totenhaus in Flammen aufging und im benachbarten Hinrichtungsschuppen die Guillotine so stark beschädigt wurde, daß sie vorerst nicht mehr benutzt werden konnte, hofften die mit knapper Not dem Feuertod entgangenen Todeskandidaten zum mindesten auf einige Wochen Galgenfrist. Aber nach wenigen Tagen gab Justizminister Dr. Thierack den Befehl, sämtliche Todeskandidaten unverzüglich "zu Tode zu bringen" (wie es im schaurigen Deutsch dieser Gewaltmenschen hieß). In einer einzigen Nacht wurden 186 Männer aufgehängt, denen sich

Institut für Zeitgeschichte - Archiv

ED-106/81-133





dann in den beiden folgenden Nächten noch weitere je 40 bis 50 anschließen mußten. Über die genaue Zahl hat sich Endgültiges noch immer nicht feststellen lassen. Doch ist damit zu rechnen, daß von den 324 Hingerichteten des Monats September 1943 mindestens 280 bis 290 in jenen drei Nächten umgebracht worden sind. Unter ihnen befanden sich neben vielen namhaften Vertretern der tschechischen Intelligenz der Düsseldorfer Pianist Karlrobert Kreiten, der, kaum 27 Jahre alt, mit seinem Künstlerruhm bereits die Welt umspannte, und Theo Hespers aus München-Gladbach, der in Holland "Die Kameradschaft" herausgegeben hatte, eine Zeitschrift der Bündischen Jugend. Allen blieb es versagt, ihren Angehörigen noch einen Abschiedsbrief zu schreiben. Später wurde diese Massenabschlachtung allerdings noch überboten, als nämlich ein SS-Kommando in der Nacht vom 29. auf den 30. Januar 1945 ins Zuchthaus Sonnenburg einbrach, sämtliche politische Gefangenen in Zehnergruppen aus den Zellen herausholte und erschoß. Es waren dd 685.

Will man in seiner ganzen Tragweite begreifen, was in der Strafanstalt Plötzensee geschah, dann muß man noch berücksichtigen, daß es ganz in der Nähe noch zwei weitere Haftanstalten gab, in denen ebenfalls Todeskandidaten ihrer Hinrichtung entgegensahen: Tegel und Spandau. Es liegen noch keine genauen Zahlen vor, wieviele Soldaten aller Chargen und ebenfalls von Militärgerichten verurteilte Zivilisten von Spandau aus in die Murellenschlucht und von Tegel her auf die Schießstände in der Jungfernheide geführt und dort erschossen worden sind. Es kann sein, daß ihre Zahl die der in Plötzensee Geköpften und Erhängten noch übertrifft. Was aber einen besonders tiefen Schatten auf Plötzensee wirft, das waren die nicht weniger als 269 Hinrichtungen von Frauen, wovon 191 aus politischen oder religiösen Gründen den Tod erleiden mußten. In den beiden letzten Jahren gehörten an die 50 Ehepaare zu den Hingerichteten, ohne daß es ihnen gestattet worden wäre, wenigstens noch xxx voneinander Abschied zu nehmen. Erwähnt seien Regierungsrat Granget und seine Frau aus Karlsruhe und der als Fachschriftsteller und Forscher auf dem Gebiet des Rundfunks und des Fernsehens bekanntgewordene Dr. Paul Hatschek aus Prag, der selber in Brandenburg sein Leben lassen mußte, während seine Frau und seine älteste Tochter in Plötzensee ihres Lebens beraubt wurden.

Institut für Zeitgeschichte - Archiv

ED-106/81-134



133

Von zwei großen, überwiegend von Kommunisten gebildeten Widerstandsgruppen ließen mehrere Frauen in Plötzensee ihr Leben: Elli Voigt und Judith Auer von der Saefkow-Gruppe (die in Brandenburg 63 Hingerichtete zu beklagen hatte), ferner Charlotte Eisenblätter und Elfriede Tygor von der Uhrig-Gruppe, wovon ebenfalls in Brandenburg 29 den Henkertod erlitten. Man fand auch viele junge Künstlerinnen unter den in Plötzensee so grausig ums Leben Gekommenen: Oda Schottmüller sei genannt, die Tänzerin und Bildhauerin. Man scheute sich auch nicht, junge Mütter von ihren Neugeborenen weg in den Hinrichtungsschuppen zu bringen. Hilde Coppi hatte im Frauengefängnis in der Barnimstraße einen Knaben zur Welt gebracht, den auch ihr Mann noch sehen durfte, der aus der Jugendbewegung hervorgegangene Hans Coppi, der bald darauf, am 22. Dezember 1942, hingerichtet wurde und dem die junge Mutter am 5. August 1943 im Tode folgen mußte. Hingerichtet wurde auch ihre Freundin Eva Maria Buch, über deren Tod Pfarrer Buchholz zu berichten wußte, sie sei gestorben wie eine Heilige. Den Tod erlitt ferner die aus der sozialistischen Jugendbewegung der Falken hervorgegangene Krankenschwester Gertrud Seele, weil sie den gehetzten und verfolgten Juden fortgesetzt helfend beigesprungen war. Sie starb mit 27 Jahren und ließ ihre Tochter Michaela mutterlos zurück. Eine um das Leben ihres Jungen bangende Mutter, Frau Therese Brinckmeyer aus Lippstadt, starb den Henkertod, weil sie dem Sohn gar zu unvorsichtig ins Feld hinaus geschrieben hatte, was Millionen anderer Mütter ähnlich meinten, aber vielleicht mit etwas mehr Diplomatie ausgedrückt hatten. Bekanntlich gehörte zu den in Plötzensee hingerichteten Frauen auch Elisabeth von Thadden; weniger bekannt geworden ist es, daß dort auch eine Schwester des Schriftstellers Erich Maria Remarque wegen Beleidigung des "Führers" ihr Leben ließ. Gleich ihr wurden auch die beiden Schwestern Maria und Antonie Schweickert aus München von Nachbarn denunziert, weshalb sie noch Anfang 1945 das Schafott besteigen mußten.

Aber auch Kinder und Greise wurden in Plötzensee "zu Tode gebracht"; der Jüngste der dort Hingerichteten war erst

Institut für Zeitgeschichte - Archiv

ED-106/81-135



14 1/2 Jahre alt und der Älteste 82 Jahre. Am 27. Oktober 1942 wurde hier auch der 17jährige Helmut Hübner umgebracht, den man in Hamburg zum Tode verurteilte~~kxxxx~~, weil er Auslandssender gehört und Nachrichten verbreitet hatte. Auch sonst mußten, wie in Brandenburg, so auch in Plötzensee, viele blutjunge Menschen ihr Leben lassen, von denen lediglich noch vier namentlich erwähnt seien, stellvertretend zugleich für hundert andere. Schon am 4. Juni 1937 wurde der Student Helmut Hirsch aus Stuttgart hingerichtet, weil er Hitler - leider vergebens - nach dem Leben getrachtet haben soll. Der aus München stammende Student Manfred Cammerer, dem die Flucht nach Prag geglückt war, wurde dort von der Gestapo verhaftet und, vom sog. Volksgericht zum Tode verurteilt, am 15. Oktober 1942 in Plötzensee hingerichtet. Erst 19 Jahre alt mußte der Student Horst Heilmann, zwei Tage vor Weihnachten im Jahre 1942, sein Leben am Galgen enden. Am 3. September 1943, einen Tag vor der schon geschilderten Massenerhängung wurde der Medizinstudent, Freiherr Arnd von Wedekind, ein strenggläubiger evangelischer Christ, in Plötzensee unter das Fallbeil geschickt. Gedacht sei in diesem Zusammenhang auch jener Pazifisten, die aus religiösen Gründen den Kriegsdienst verweigerten, unter ihnen besonders zahlreich die sogenannten Bibelforscher, Männer wie Frauen. Schon im Juli 1940 mußte ein verdientes Mitglied des Versöhnungsbundes, das sich beharrlich weigerte, Waffen zu tragen, der Marineoffizier Dr. Hermann Stöhr, sein Leben beenden, ebenfalls im Menschenschlachthaus von Plötzensee.

Wie oft haben doch bloße Bagatellen zu einem Todesurteil geführt. So mußte ein Kaufmann unter die staatlich bestellten Mörder fallen, weil er aus gütigem Herzen sein Brot mit französischen Gefangenen zu teilen pflegte. Mehrfach mußten Mann und Frau ihr Leben lassen wegen des todeswürdigen Verbrechens, gemeinsam ausländische Sender abgehört zu haben. Auch Vater und Sohn, Brüder und Schwestern wurden dieserwegen hingerichtet. Kurz mag noch auf eine Familientragödie hingewiesen werden: Viktor von Gostomski, der mit dem Leben davon gekommen ist, wirkte während seiner fünfjährigen Haft in Plötzensee als Bibliothekar und ministrierte zugleich dem Gefängnisgeistlichen Buchholz. Sein Bruder Alex von Gostomski, dem ich im Zuchthaus Brandenburg begegnet bin, ~~kam~~ geriet später noch ins KZ nach Mauthausen, wo er elend ums Leben kam. Eines Tages im April 1943 wagte es

Institut für Zeitgeschichte - Archiv

ED-106/81-137



Sehr bemerkenswert ist noch, daß die Reichstagsabgeordneten Dr. Eugen Bolz, Dr. Julius Leber und Dr. Paul Lejeune-Jung keineswegs die einzigen Parlamentarier gewesen sind, die in Plötzensee den Henkertod starben; ebenfalls dort hingerichtet wurden die Reichstagsabgeordneten Robert Stamm, Konrad Blenkle und Siegfried Rädel, ferner die Landtagsabgeordneten Karl Becker und Eduard Zachert. Viele Jahre hatte Zachert die Hauptstadt Berlin im Preußischen Landtag vertreten; im Wahlkreis 2 war er auf der sozialdemokratischen Liste gewählt worden. Natürlich war die Zahl der politisch hervorgetretenen Märtyrer, Politiker aller Richtungen, auch in Plötzensee sehr groß, ohne daß der Raum es gestatten würde, alle hier aufzuzählen. Erwähnt seien nur noch Alfred Althus, Michael Burchstaller, Gerhard Neumann und Ruth Österreich. Im Zusammenhang mit dem 20. Juli sind noch viele prominente Politiker ums Leben gekommen, wie aus der meinem Bericht beigefügten Ehrentafel ersichtlich ist.

Es wäre unentschuldbar, wenn es in diesem Zusammenhang versäumt würde, der vielen Ausländer zu gedenken, die ebenfalls in Plötzensee den Tod erlitten. Es muß in aller Form dokumentiert werden, daß es nicht nur im Kampf gegen das Schreckensregiment Hitlers ein Anderes Deutschland gegeben hat, welches für seine Überzeugung in den Tod zu gehen wußte, sondern auch heute noch deutsche Menschen leben, die es nicht versäumen, ihren Schicksals- und Leidensgenossen fremder Nationalität ein ehrenvolles Erinnern zu bewahren. Männer und Frauen fast aller europäischen Nationen saßen in Plötzensee eingekerkert und kamen dort auch ums Leben: Holländer, Belgier und Franzosen, Italiener und Spanier, Polen und Tschechen. Viele Jahre saß ein englischer Diplomat namens Hugh Olaf de Wet, ein Neffe des berühmten Burengenerals Christian de Wet, Tag und Nacht gefesselt, weil zum Tode verurteilt, zunächst in Plötzensee und dann in Brandenburg; er scheint zu den wenigen Geretteten zu gehören, doch war trotz aller Mühe kein Lebenszeichen mehr von ihm zu erlangen. Ganze Gruppen von holländischer Prominenz kamen sowohl in Plötzensee als auch in Tegel ums Leben. Ich erinnere mich eines holländischen Kapitäns Josef Schaap, dem ich im September 1940 in der Prinz-Albrecht-Straße zuerst begegnete. Als ich im September 1941 erneut in den Keller des Reichssicherhauptamtes geriet und in den Gemeinschaftsbunker kam, führte ich da manches Gespräch mit diesem bedauernswerten Holländer, der wohl ein Dutzend Selbstmordversuche gemacht hat-

Institut für Zeitgeschichte - Archiv

EID-106/87-138



te, weil er eines Todesurteils gewiß war, den Henkern aber nicht in die Hände geraten wollte. Dennoch wurde er am 13. Juni 1943 in Plötzensee hingerichtet. 44 Belgier wurden in Plötzensee umgebracht, darunter ein Geistlicher und die junge Ärztin Marie Therese Henin, die sich besonders tapfer zeigte und laut betend in den Tod ging. Besonders ergreifend war das Ende vieler blutjunger Franzosen, die wegen irgendwelcher Kleinigkeiten den Tod erleiden mußten. Sie beklagten sich immer wieder, daß man sie ohne Dolmetscher gelassen hätte, daß sie Freislers juristischem Kauderwelsch ratlos gegenüberstehen mußten, demja nicht einmal alle Deutschen zu folgen wußten. Groß war die Erschütterung im ganzen Bau beim Tod von 12 jungen Französinnen, die, als sie eine nach der anderen aus den Todeszellen heraus in den Hinrichtungsschuppen geholt wurden, laut die Marsailleise sangen.

Zur Ausrottung der polnischen und tschechischen Intelligenz hat Plötzensee beträchtlich beitragen müssen. Zum Todesurteil genügte es bei ihnen schon, daß sie sich an Geldsammlungen zugunsten gefangener Landsleute und ihrer Angehörigen beteiligt hatten. So wurde eine Gruppe von ungefähr 300 Tschechen bis auf ~~xxxxx~~ ein oder zwei, zum Tode verurteilt, viele Gelehrte Pädagogen und Ärzte darunter, deren Namen zum Teil erhalten geblieben sind. Auch 6 Generale waren dabei und viele andere Stabsoffiziere, die im ersten Weltkriege der "Tschechischen Legion" angehört hatten. Erwähnt seinn die Generale Kravak und Maxa. Da ihrer heute in der "Volksdemokratie" wohl kaum noch gedacht werden darf, muß es für uns ein Gebot der Ritterlichkeit sein, auch ihr Andenken in Plötzensee mit zu ehren. Trotz aller Fürsprache wollte es nicht gelingen, jenen Professor von ~~Sedmik~~ Sadmik zu retten, der den Präsidenten Masaryk und Benesch nahegestanden hatte und auch mit Roosevelt befreundet gewesen war.

Wenn man von den vielen hingerichteten Ausländern absieht, die in Brandenburg ein Drittel, in Plötzensee aber noch weit mehr ausgemacht haben, dann läßt sich sagen, daß in Plötzensee hauptsächlich die Männer und Frauen jener Widerstandskreise ihr Leben lassen mußten, die am Geschehen des 20. Juli 1944 beteiligt waren, die Männer der Mittwochgesellschaft, der Offiziere um Beck, Tresckow und Stauffenberg, die Diplomaten um Canaris, der Kreisauer- und der Solf-Kreis, daneben die Wider-

Institut für Zeitgeschichte - Archiv

ED-106/87-139



138

standsgruppen um Arvid Harnack und Harro Schulze-Boysen. Schließlich auch noch die Gruppe Herbert Baum, 20 junge Menschen zwischen zwanzig und dreißig Jahren, überwiegend Juden und zur Hälfte weiblichen Geschlechts, die sämtlich in Plötzensee den Tod erlitten, während in Brandenburg, die überwiegend von Kommunisten gebildeten Gruppen um Anton Saefkow, Robert Uhrig und Beppo Römer den Tod unterm Fallbeil starben. Aber am zahlreichsten waren doch, hier wie dort, jene alleinstehenden Männer und Frauen, deren recht viele noch der Vergessenheit zu entreißen als Pflicht aller Davongekommenen gelten sollte.

Walter Hammer

Institut für Zeitgeschichte - Archiv

ED-106/81-140



Fritz Sänger

# Vaterland und Gerechtigkeit

An die Jugend gerichtet

Gedenkrede in Plötzensee

19. Juli 1963

Institut für Zeitgeschichte - Archiv

*„Ruhmvoller Männer Grab ist die ganze Erde, und nicht nur die Inschrift an der heimischen Säule kündet sie. Nein, auch in der weiten Welt lebe ungeschrieben in jedem Herzen ein Gedenken, mehr noch ihres Wesens als ihres Werkes!"*

Vor den Bahren der Gefallenen des großen Krieges, den seine Heimatstadt Athen zu führen hatte, sprach dies der griechische Staatsmann Perikles vor zweitausendvierhundert Jahren. Er wandte sich an die Hinterbliebenen, an Eltern und Kinder, und er sprach zur Nation.

Das Gedenken, zu dem wir hier versammelt sind, gilt allen, die nicht nur hier, sondern irgendwo in Deutschland und in der Welt der Gewaltherrschaft zum Opfer fielen, die von Usurpatoren im deutschen Namen ausgeübt wurde. Die fast unbegrenzte Weite des Geschehens zwingt Blick und Gedanken auf die Umwelt, auf die Vielfalt unserer Lebensbeziehungen und der Bedingungen, unter denen die Völker dieser Erde miteinander verbunden sind — auch in ihren Hoffnungen und Erwartungen.

Es ist an der Zeit, zu wissen, daß das Leid uns leiten kann und soll. Aus dem Widerstand jener Jahre, die nun auch zu Deutschlands Geschichte gehören, und aus den Opfern, die in dieser Zeit gefordert wurden, ist in Deutschland eine moralische Kraft erwachsen, die zu verwalten und geltend zu machen unsere Zuständigkeit, ja, unsere Aufgabe und Verpflichtung ist.

Wir erinnern uns und schauen dabei rückwärts. Wir schöpfen aus dem Wissen die Pflicht und wenden uns damit der Gegenwart zu.

Lassen Sie uns nach vorn schauen!

Wir gedenken der Toten, wir ehren die Lebenden — aber wir wirken für die, die nach uns das Geschick dieses Landes und unseres Volkes tragen und lenken werden. Für diese Jugend haben wir zu leben. Ihr wollen wir das Dunkel der Vergangenheit aufhellen und den Weg in eine schönere Zukunft bahnen, damit sie erfüllen kann, was uns das Leben zu erfüllen nicht vergönnt hat.

In seiner Rede zu den Athenern sagte Perikles, das Vorbild staatsmännischer Weisheit und Weitsicht, auch diese Sätze, als ob er sie zu uns zu sprechen gehabt hätte:

*„Keinen Reichen unter ihnen hat der Genuß, den das Leben ihm noch zu bieten hatte, in seiner Pflicht weich gemacht; aber auch kein Armer, der hoffte, vielleicht noch einmal reich zu werden, wenn er dem Tode entginge, hat sich um einen Aufschub des Furchtbaren bemüht. Die Züchtigung des Feindes lag ihnen mehr am Herzen als ihr Leben ... Den Erfolg, den niemand kennt, gaben sie der Hoffnung anheim; für die Tat, die ihnen klar vor Augen stand, wollten sie auf sich selbst bauen."*



Institut für Zeitgeschichte München Archiv

ED-100/84-141



Und wie ein Appell an uns, die Nachlebenden, klingen seine Worte:

*„Die Lebenden mögen um ein weniger gefährdetes Dasein beten — einen weniger entschlossenen Willen dürfen sie nicht haben wollen."*

Das Wort ruft uns! Der Toten kann mit segnender Kraft, die den Fortschritt erzwingt, nur der gedenken, der ihres Geistes war und der sich mit ihnen im Glauben, in der Überzeugung und im Willen eins weiß, unter gleichen Umständen gleiches zu tun!

Es waren die Besten aus allen Schichten und Lagern, Konfessionen und Kreisen, Gruppen und Parteien. Ihnen gegenüber ist nicht Mitleid unsere Pflicht, sondern Verantwortung, die wir zu nehmen haben, um die Wiederholung zu verhüten, um rechtzeitig zu erkennen, auszusprechen und zu handeln, wann immer und wie immer Gefahr droht, wenn Unrecht geschieht, wenn Grundrechte mißachtet werden, wenn die Verfassung gebrochen wird oder gebrochen werden könnte.

Das ist u n s e r e Pflicht zuerst und vor allen anderen. Denn wir wissen mehr als die Mitmenschen, denen das Opfer erspart wurde. Wir sind verpflichtet vor denen, an die wir hier zurückdenken, vor den Kindern, die sie ins Leben schickten, vor aller Welt, die im Frieden leben will und auf uns schaut, und sind verpflichtet zuerst vor unserem eigenen Volke.

In der stillen Gemeinde derer, die so voneinander wissen und die zueinander gehören, ist niemand, der kein Opfer erbracht hat. Darum kann niemand in diesen Kreis eintreten, der keine Legitimation aus dem unmittelbar Erlebten besitzt. Der weiße Tempel, den das Schweigen des Gedenkens weiht, soll nicht durch Kritik entheiligt werden. Wieviel weniger aber darf das durch zweckbestimmtes Wollen geschehen, das späte Wiedergutmachung erstrebt.

Wenn Politik der Ausdruck der auf unserem Gewissen lastenden Verantwortung für das Schicksal unseres Volkes ist — Admiral Scheer definierte den Begriff einmal so —, dann haben jene, um die wir trauern, derer wir gedenken, mit ihrem Tun eine politische Haltung bezeugt, zu der niemand von außen hinzutreten kann, als sei er ihresgleichen, als gehöre er zu denen, die den Toten leiblich oder im Geiste am nächsten waren. An dieser Grenze enden politische Manipulationen.

Solange noch einer von denen lebt, die mit ihnen waren, solange hat er eine Pflicht, die nur er erfüllen kann, ein Recht, das nur er wahrnehmen darf: für den Geist zu wirken, in dem sie handelten, andere zu belehren und aufzurufen für eine Welt, in der nie wieder Unrecht geschehen darf. Wir müssen auf diese kommende Welt schauen, wir müssen an sie glauben.



Institut für Zeitgeschichte Archiv

Dann ist die Frage überwunden, ob es einen Sinn gehabt hat, das, was geschehen ist, ob die Opfer vertretbar waren, die gebracht wurden und die heraufbeschworen worden sind. Der Segen ihres Tuns ist nicht zu errechnen. Niemand sollte das versuchen.

*

Damals wurde das erste und wichtigste Ziel nicht erreicht. Aber daß wir heute und immer wieder dieses Wollens dankbar und ehrfürchtig gedenken, daß von Jahr zu Jahr mehr Menschen in unserem Lande und in der Welt Sinn und Aufgabe dieses opferreichen Tuns erkennen und respektieren, daß vor allem die Jugend bei uns und jenseits unserer Grenzen begreift und weiß, wie nötig, wie gläubig, wie patriotisch und sittlich die Tat jener Männer und Frauen im Widerstand gegen das Verbrechen war — das bezeugt, daß der Segen jenes Tuns sehr viel reicher über unsere Zeit gebreitet ist, als sie damals zu hoffen wagten. Bitter enttäuscht nehmen wir zur Kenntnis, daß noch immer fast jeder vierte Deutsche, der kürzlich befragt wurde, den Widerstand gegen das Regime des Verbrechens als Landesverrat betrachtete. Wie gering ist bei diesen Mitmenschen der Sinn für die Würde des Menschen, für seine Rechte und seine Pflichten zur Freiheit entwickelt! Wie groß sind die Versäumnisse! Dennoch, die Saat ist aufgegangen, so steinig der Boden auch war und so üppig das Unkraut wuchs. Deutschland sollte frei werden und sein. Freie Menschen sollten in ihm leben und glücklich sein. In der Familie freier Völker sollte unser Vaterland ein nützliches, geachtetes Mitglied sein. Das war die Hoffnung und das eigentliche Ziel, das über den Tag hinaus durch die Tat angestrebt wurde.

In einem Brief, den Dr. Julius Leber am 4. September 1933 aus dem Untersuchungsgefängnis in Lübeck geschrieben hat, fragte er nach dem Sinn des Lebens und dem Kern der Erwartungen, die ein Bürger in seinem Staate hegen kann und muß. Die Antwort fand er in einer Szene aus der französischen Geschichte. Er erinnerte in seinem Brief an diese und schrieb:

> *„In dem Prozeß gegen Zola appellierte der öffentliche Ankläger an die Pariser Geschworenen, aus nationalen Gründen und um des Vaterlandes willen Zola zu verurteilen. Da trat bei seiner Antwort Zola ganz langsam aus seiner Bank heraus und ging unter lautloser Stille des Saales auf den Ankläger zu und sagte zu ihm ganz ruhig: ‚Es gibt kein Vaterland ohne Gerechtigkeit!'"*

Vaterland und Gerechtigkeit — zwei Begriffe, die als ein einziger gelten sollen. Das hatte Leber 1933 gedacht und geschrieben, und unverändert haben viele, ungezählte in Deutschland es mit ihm ge-



Institut für Zeitgeschichte – Archiv

EV-106/81-142



dacht, gleich ihm erhofft und erwartet, nicht wenige auch es zu ertrotzen versucht. Wie viele Gespräche sind in diesem Sinne geführt worden! Wie viele Pläne wurden geschmiedet! Wie viele Aktionen wurden eingeleitet und in schlimmster Gefahr manche glücklich, viele unglücklich beendet! Sie zeugen von dem Widerstand, der in Deutschland so lebendig war, wie die Idee der Freiheit unsterblich ist. Wer kennt die Namen der Helfer für die Verfolgten aller Rassen und Völker, Konfessionen und Weltanschauungen! Wer weiß etwas über die heimlichen Wege und Umwege, die jene gingen, um Rettung bringen zu können, Brotkarten zu beschaffen, Kleidung zu holen, Ausweise zu besorgen, Unterkommen zu finden! Wer weiß etwas von der Not und der Mühe derer, die in verbissenem, scheinbarem Mittun im Sinne der Mächtigen doch darin nur die Deckung für tätige Hilfe suchten und fanden!

Das war ein Kampf um die Freiheit, ein Kleinkrieg, gefährlich und opferreich, geführt von ungenannten Helden, die es niemals sein wollten. Viele waren tätig, Männer und Frauen, bekannte und unbekannte Namen, alte und junge Menschen — aber Menschen allesamt, die aus ihrem Menschsein Pflicht und Atem für ihr Tun zogen. Sie kannten kein Pathos, und sie weichen ihm noch heute aus. Die einen haben historische Taten getan, die anderen weniger gewichtige — alle aber handelten sie in dem gleichen Geiste, dem Unrecht zu trotzen, das Vaterland vor dem Verderben zu bewahren, Gerechtigkeit und menschliche Würde wieder gelten zu lassen.

Der Versuch, in Deutschland ein System des Rechtes, der Gewaltlosigkeit, der persönlichen und staatsbürgerlichen Freiheit und der sozialen Wohlfahrt für alle aufzubauen, ist wenige Monate nach dem Staatsstreich begonnen worden, der mit der Verordnung zum Schutze von Volk und Staat unternommen wurde und an dem alle die mitschuldig sind, die ihn erdachten, die dann Gesetzestext und Judikatur formuliert und praktiziert haben. Die Freiheit der Person, die Unverletzlichkeit der Wohnung, das Brief-, Fernsprech- und Telegrafengeheimnis, das Recht zur freien Information und Äußerung der Meinung, die Freiheit der Vereinigung und selbst der Schutz des persönlichen Eigentums — diese Grundrechte freier Bürger wurden mit einem Federstrich beseitigt. Die in den Widerstand gingen, wußten sehr bald, daß diese Rechte die wichtigsten sein würden, die wiederherzustellen und auszubreiten seien. Sie erdachten und planten, wie das geschehen könne und müsse. Sie dachten weit voraus.

Was immer damals heimlich und Jahre hindurch ohne Verrat von vielen tausend Menschen für ein freies Deutschland getan wurde, das mußte mit unzulänglichen Kräften begonnen und ausgeführt werden,

weil die tödliche Gefahr unmittelbar über jedem stand, der irgendwo in einem kleinen Kreise, unformiert über den größeren Zusammenhang, den er nicht kannte und nicht kennen sollte, seine Hilfe als eine Selbstverständlichkeit gab. Das war fast das schlimmste, daß die wenigsten wußten, ob das alles einen realen Sinn haben werde, wie man draußen ihr Tun beurteile, ob überhaupt jemand zur Kenntnis nehmen werde, daß der Prozeß der Selbstreinigung längst begonnen hatte. Die Tat am 20. Juli 1944 war dann die Bestätigung und das überall sichtbare Zeichen des freien Willens, der in Deutschland lebendig war.

Auch darin liegt der Sinn dieser Tat, daß sie den Willen und die Bereitschaft vieler Tausender bezeugte. Es wäre für Deutschland und für das Schicksal des deutschen Volkes ein großes Glück gewesen, wenn es gelungen wäre, das Tor zur freien Welt selbst zu öffnen. Aber der Kelch mußte bis zum letzten Tropfen geleert werden. Freilich: ohne das, was diese hier getan haben und ungezählte Menschen mit ihnen, wäre alles noch schlimmer geworden, was nach dem Zusammenbruch über Deutschland kam. Sie haben uns legitimiert vor einer empörten, zweifelnden, tief erregten Welt draußen und errichteten unter den Trümmern in den Seelen ihrer deutschen Mitmenschen die ersten leuchtenden Zeichen der Hoffnung und des Wissens, daß es ein besseres, wahrhaftiges Deutschland gibt.

Es war an uns, daß wir diese Zeichen verstanden und sie weitertrugen, es ist an uns, daß wir sie heute weitertragen. Wir hatten lernen müssen, daß Unrecht und Schrecken ohne Grenzen geschehen können,

wenn Richter das Recht geringer achten als ihre Position und ihre persönliche Sicherheit,

wenn Männer, die Waffen tragen, „ihre Pflichten nur in dem begrenzten Rahmen ihrer militärischen Aufgabe sehen, ohne sich der höchsten Verantwortung vor dem ganzen Volke redlich bewußt zu werden" (Ludwig Beck),

wenn die Gelehrten sich nicht gegen die Umwertung aller Werte auflehnen, wenn die Begriffe umgedeutet, das freie Wort verboten, selbständiges Denken mit dem Tode bestraft werden,

wenn die ewigen Worte Gottes der Afterweisheit von Götzen weichen müssen.

Dann fallen die Opfer in Scharen.

Wird unsere Zeit dem Wahn der Haltlosen und Unbelehrbaren standhalten?

Derer, die sich außerhalb der Grenzen des Rechtes, außerhalb einer Ordnung in der Freiheit des Gesetzes, außerhalb der Gesetzlichkeit

ED-100/81-142



bewegen wollen? Derer, die es verstehen, in Wort und Schrift Vertrauen zu erwecken und doch im hämischen Flimmern ihrer Augen die Heimtücke ihres Tuns gegen die Freiheit und die Selbstverantwortung der Menschen verraten?

Gleicher Ungeist kann mit neuen und anderen Methoden gleiche Ziele anstreben und gleiche Tatsachen schaffen wie die waren, gegen die in jenen Jahren mit aller Leidenschaft angekämpft wurde. Und über Nacht würde die Angst die Herzen peinigen, als ob alles vergeblich gewesen sei.

Diese hier und viele mit ihnen haben widerstanden. Sie fielen. Mit ihrem Tun und ihrem Opfer wurde Hunderten viel, vielen alles genommen. Aber Millionen erhielten ein Geschenk: In der moralischen Wüstenei des Befehlens und Gehorchens, des Diktierens und der Konspiration, der Schäbigkeit und des hohlen Pathos errichteten Sterbende das mahnende Mal männlichen Mutes, ein Leuchtfeuer für die Lebenden.

Jenseits von Formen und Formeln bewahrt der Mensch seine Rechte, die er nicht droben hangen lassen möchte bei den Sternen, wo Schiller sie als unveräußerlich erkannte. Auf der Erde sind sie nötig. Gott mehr zu gehorchen als den Menschen, das ist das Gebot des 13. Römerbriefes, nach dem jedermann untertan sein soll der Obrigkeit, die Gewalt über ihn hat. Die ewigen Mächte, von Gott gesetzt, sind diese Obrigkeit, und weder Könige noch Minister, Bürgermeister oder andere Menschen können sie ersetzen oder dürfen für sie gesetzt werden.

Auch das lernten wir Lebenden aus diesem Geschehen und begriffen und wissen heute, was es heißt, Freie zu sein, die gehorchen können, die aber zu unterscheiden wissen zwischen Gut und Böse, zwischen Gerechtem und Ungerechtem.

Möge jeder, der befehlen will, der Herr sein möchte und sein soll, in unserem Lande jederzeit wissen und erfahren, daß aus der Saat des Widerstandes Deutscher gegen die Willkür der Stolz der Bürger eines freien Landes erwachsen ist, die zu dienen und zu denken bereit und willens sind.

*

Ihr Mütter und Frauen, Kinder und Geschwister, Freunde und Helfer — so groß euer Verlust, so tief euer Schmerz je war und heute ist: Diese Frucht des Geschehens, mit der in unserem Volke das Wissen um den Wert der Freiheit und des Rechtes gereift ist, muß und wird eine heilende Hilfe im Leid sein. Es ist eure Saat, euer Schmerz, die ein Volk zur Reife führen. Ihr bringt das Opfer als euren Ruhm und



Institut für Zeitgeschichte - Archiv

als ein Ehrenzeichen, gemünzt aus unvergänglichem Gedenken, in die Geschichte ein: Auch das war in Deutschlands dunkelster Zeit Wahrheit und Wirklichkeit.

Habt darum Vertrauen, ihr Völker, und gebt der jungen deutschen Generation Raum, die aus dem Willen und dem Tun der Väter begriffen hat, daß sie ihren Weg in eine bessere Welt mit euch allen gemeinsam suchen muß, einen Weg, der in eine Welt des Friedens, des Rechtes und der Gerechtigkeit führt. Das Streben nach einer lebendigen, rechtsstaatlichen Demokratie, die Verpflichtung zu sozialer Gerechtigkeit und zur Hilfe für alle, der Respekt vor der Vergangenheit und vor dem Fortschritt — das ist der Inhalt des Wollens der jungen Menschen, die ihrem Vaterlande in Freiheit dienen wollen. Es genügt nicht, zu wissen, was damals gewollt wurde, wofür diese starben und was nun heute zu tun ist — in ihrem Namen. Wir Lebenden müssen wollen, was wir wissen, und tun, was uns die Erkenntnis vermittelt. „Helden der Tat können nur durch eine Tat öffentlich geehrt werden", forderte Perikles vor zweieinhalbtausend Jahren. Halten auch wir uns heute daran! Das Heute sind wir, das Morgen haben wir zu gestalten.

Lassen Sie uns, wenn wir solche Aufgabe erkennen, nicht in Parteien denken, die nützlich sind und wichtig für die Orientierung zum besten Ziel und kürzesten Weg. Jeder erfülle seine Pflicht dort, wo er steht, vom Teil her für das Ganze! Auch das war der Sinn jenes lebendigen Widerstandes aus Verantwortung für Deutschland.

Lassen Sie uns auch nicht verharren im Blick auf nur diesen Teil unseres Volkes, der uns unmittelbar hören und sehen kann. Unsere Verpflichtung reicht weiter. Deutschland ist in der Zahl der Menschen und in der Kraft ihrer Haltung und Leistung größer als das Gebiet, in dem die Freiheit herrscht.

So zu denken, das ist Geist und Vermächtnis des Widerstandes. Am 17. Juni dieses Jahres hielt ein Schüler der Gelehrtenschule in Ratzeburg eine Ansprache vor seinen Mitschülern. Er schloß sie mit einem Zitat. Ich möchte es aufnehmen, dieses von jungen Menschen in Deutschland gläubig ergriffene Wort des Präsidenten der Vereinigten Staaten von Amerika, dem wir die Chance zu einem freiheitlichen Leben zu danken haben:

> *„Mit einem guten Gewissen als unserer einzigen sicheren Belohnung, mit der Geschichte als dem letzten Richter unserer Tage wollen wir vorwärts schreiten, um das Land, das wir lieben, zu führen; wir wollen Gottes Segen und seine Hilfe anrufen, aber in dem Bewußtsein handeln, daß Gottes Werk auf Erden wahrhaftig unser eigenes Werk sein muß!"*



Institut für Zeitgeschichte Archiv

"Neue Zeit" 1.Jahrgang Nr. 87 v. 31. 10. 1945

ED-106/81-144



Varia

Plätzensee

Auf dem Friedhof von Marzahn.

Hier liegen die Hingerichteten.

Der Städtische Friedhof von Marzahn ist der einsamste Friedhof Berlins. Der Friedhof ist tot, ob auch immer neue Erde in frische Gräber fällt. Tote aus Berlin finden hier ihre Ruhe.

Besucher gibt es wenig. Das zeigen die verwilderten, ungepfleg- Gräber. Der Weg von Berlin ist weit, und die Bahn verkehrt noch nicht. Darum ist der Friedhof tot. Das Nichts gähnt über moosbepolsterten Wegen und zerfallenen Bänken. Das Schweigen der Seite zerklirrt an bröckelnden Grabhügeln und knisternd welkenden Blättern. Rote Beeren in buntem Herbstlaub glühen vergebens. Zerborsten sind die Fensterkreuze der Leichenhalle, Verbogen die Leuchter, kahl der Altar. Auf dem kalkbestaubten Boden liegt eine alte Uniformjacke. - Von der Wand leuchtet es in mattem Gold: "Ich bin die Auferstehung und das Leben - - - ". Der es s prach, hängt mit abgebrochenen Armen am zersplitterten Kruzifix.

Wir gehen über verfallene Wege. Die schlimme Zeit spricht aus Grabmälern und Holzkreuzen, sie spricht deutlicher aus Gräbern ohne Namen. - "Hier rust onze geliefde zoon .." Friedhof der ausländischen Zivilarbeiter aller Nationen, die starben, ohne die Befreiung zu erleben. Einfache Holzkreuze ohne Namen , darunter die unbekannten Opfer der letzten Kämpfe um Berlin, umgebettet aus Gräbern in Friedrichhain. Zwei lange Gräben ohne Grabmal - letzte Ruhestätte für hundertundzwanzig Opfer der letzten Luftangriffe. Bis jetzt fehlen die Grabhügel einer ordentlichen Bestattung, vom geringsten Grabschmuck keine Spur.

Dieser Friedhof von Marzahn hat aber eine grausige Seltsamkeit, von der bis jetzt nur wenige wussten: Er birgt die hingerichteten Opfer Adolf Hitlers! Am Rande des Friedhofs, hundert Meter entfernt von den anderen Gräbern, auf dem Schindanger, auf dem Wirtschaftsgelände, ein kleines Geviert, Sieben Schritte hin, sieben Schritte zurück. Grünstaubiges Unkraut wuchert auf flacher Erde, lastende Stille der Vergangenheit schweigt zwischen zerzausten Lebensbaumhecken. In diesem engen Raum ruhen die, die dem Beil des Henkers verfielen.



Institut für Zeitgeschichte - Archiv

Wie ging das zu?

1944. Ein Wagen rollt vor, ein Mann trägt Urnen durch die Nacht zu dem versteckten Stückchen Erde hinter den Hecken, schaufelt hastig die Gruben, notiert die Nummer der Urnen in sein Taschenbuch, verscharrt die Gefässe, tritt die Erde fest. Hat ihn niemand gesehen? Ahnt keiner, daß er Hingerichtete aus dem Todeslager Plötzensee verscharrt, die hier vergessen werden sollen? Man hat alle Vorsicht walten lassen, man hat die Leichen verbrannt und die kleinen Zettel, die bei den Urnen lagen, werden zerfallen, mit ihnen Namen und Todestag der Opfer, mit ihnen die Anklage gegen die, die das Urteil fällten und die Schlingen legten. Kein Mensch darf wissen, was vorgeht, darum holt man die Urnen aus ihren verstreut liegenden Grabstätten hier zusammen an den Ort des Vergessens. Der Parteigenosse, der in aller Heimlichkeit diese Arbeit allein verrichtet, glaubt, Mord und Schuld vergraben zu können. Schon das Grab in der Ecke, auf dessen Stein die Frau nur schreiben dürfte: "Meinem lieben Gerhard. Ruhe sanft.", ist ihm zu viel, zu sichtbar. Die Angehörigen der anderen Opfer wissen nicht, wo ihre Väter, Söhne und Männer blieben. Der Totengräber von Hitlers Gnaden verschwindet im Dunkel, Eine Eintragung ins Kirchbuch, dann ist seine Schergenarbeit für diese Nacht getan. Wer weiß, was der Morgen bringt. Sieben Schritte hin, sieben Schritte zurück. Zwei Reihen Urnen, je sechsundzwanzig nebeneinander und über jeder ein kleiner Holzpflock. Dunkelfaul ragen sie aus dem dürren Gras, in dem sich die Herbstblätter fangen. Jener Parteigenosse ist in den Kämpfen um Berlin verschollen, mit ihm das Verzeichnis der Toten. Im Gewühl des Umbruchs gingen die Friedhofsbücher verloren. Übrig bleiben nur jene Urnen, zweimal sechsundzwanzig Schulddokumentengegen die Mörder der Hingerichten. - Sollen sie vergessen sein? Sollen die Dunkelmänner jener zwölf Jahre ihr Ziel erreicht haben? Vor ein paar Tagen stand eine junge Frau vor der schauerlichen Einsamkeit dieser sechsundzwanzig Pfähle und suchte nach der Urne des Professors Arndt, dessen Asche hier verscharrt wurde - als Nr. 50 ....

Darum klagen wir an. Wer hier liegt, ist für das gestorben, was wir weiterführen müssen. Diese Toten dürfen nicht vergessen wer-



Institut für Zeitgeschichte - Archiv

ED-106/81-145



144

den, sie müssen den Platz finden, der ihnen gebührt, eine würdige Grabstätte, die Mahner ist für alle Lebenden. Das ist der geringe Dank, den wir ihnen abstatten können. Hier ist die Totenehrung selbstverständliche Pflicht. Zur Ehre der Stadt.-verwaltung soll angenommen werden, daß sie bis jetzt von der kümmerlichen Grabstätte nicht gewusst hat. Jetzt aber weiß sie es, und jetzt ist es notwendig, sofort einzugreifen, nach den Namen der Hingerichten zu forschen, um den Angehörigen Nachricht zu geben und diese zweiunfünfzig Gräber würdig auszugestalten, um zu zeigen, was geschah und was die Mörder verbergen wollten. Es sind nur wenige Kräfte auf dem Friedhof, der Aufseher kann mit ihnen allein die Arbeit nicht schaffen, er möghte mehr einstellen - und viele würden gern mitarbeiten.

Die Lebenden sind das Band zwischen gestern und morgen. Was jene Ermordeten taten und litten, darf nicht tote Vergangenheit sein. Solange über diesen Gräbern das Unkraut wuchert, sind sie Anklage gegen uns.

Institut für Zeitgeschichte - Archiv

Institut für Zeitgeschichte - Archiv

ED-106-81-146

Institut für Zeitgeschichte - Archiv

NEUAUFLAGE 1965

ED-706/81-147



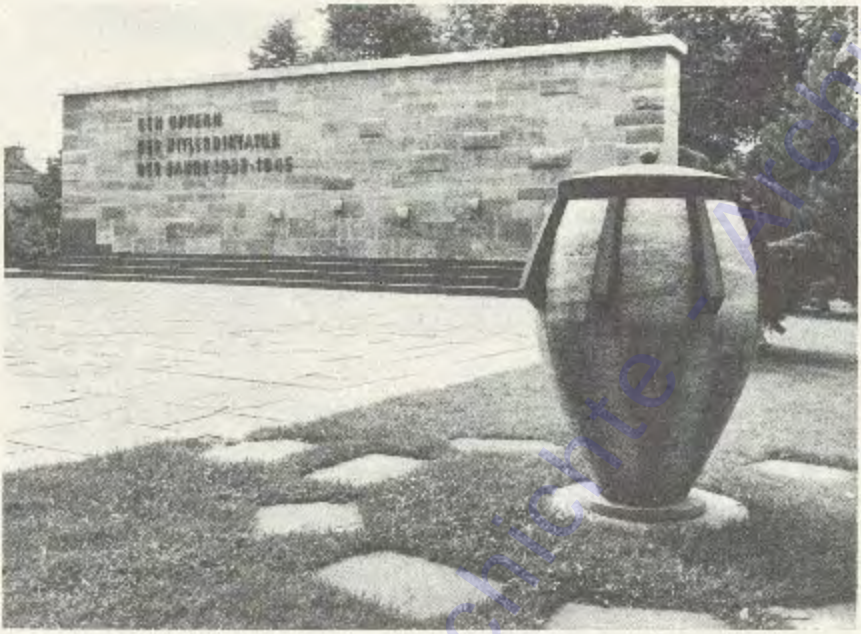

# GEDENKSTÄTTE PLÖTZENSEE

Institut für Zeitgeschichte - Archiv

## PLÖTZENSEE

**ein kleiner, kahler Ziegelschuppen inmitten eines Gefängnisses**
**— einst Richtstätte, in der Frauen und Männer aus Deutschland und ganz Europa für ihre freiheitliche Gesinnung den Tod durch den Henker erleiden mußten,**
**— heute eine Gedenkstätte für den gesamten deutschen und außerdeutschen Widerstand gegen den nationalsozialistischen Totalitarismus, Tag für Tag von mehr als tausend Menschen besucht.**

**1952 hat der Senat von Berlin dieses Mahnmal errichtet. Auf der Grundsteinurkunde steht:**

„An dieser Stelle sind in den Jahren der Hitlerdiktatur von 1933 bis 1945 Hunderte von Menschen wegen ihres Kampfes gegen die Diktatur für Menschenrechte und politische Freiheit durch Justizmord ums Leben gekommen. Unter diesen befanden sich Angehörige aller Gesellschaftsschichten und fast aller Nationen.
Berlin ehrt durch diese Gedenkstätte die Millionen Opfer des Dritten Reiches, die wegen ihrer politischen Überzeugung, ihres religiösen Bekenntnisses oder ihrer rassischen Abstammung diffamiert, mißhandelt, ihrer Freiheit beraubt oder ermordet worden sind."

Institut für Zeitgeschichte - Archiv

SD-105/84-148



## Terror

Während am 30. Januar 1933 noch der Jubel eines stundenlangen Fackelzuges Hitler auf dem Balkon der Reichskanzlei umbrauste, wüteten auf den Straßen Schlägerkommandos der SA. Wenig später setzte Göring, zunächst preußischer Innenminister, diese Bürgerkriegsgarde sogar als „Hilfspolizei" ein.

Göring auf einer Wahlversammlung am 3. 3. 1933 über seine Aufgabe als preußischer Innenminister:
*„Meine Maßnahmen, die werden nicht angekränkelt werden durch irgendwelche juristische Bedenken ... hier habe ich keine Gerechtigkeit zu üben, hier habe ich nur zu vernichten und auszurotten, weiter nichts!"*

Die gesuchte Gelegenheit, die in Wahrheit illegale Diktatur nach außen hin formal zu „legalisieren", bot der Reichstagsbrand am 27. 2. 1933. Schon am nächsten Morgen ließ Hitler den Reichspräsidenten eine „Verordnung zum Schutze von Volk und Staat" unterzeichnen, die „bis auf weiteres" — und das hieß: bis 1945 — die Grundrechte der Verfassung aufhob:

die Artikel 114 (Freiheit der Person), 115 (Unverletzlichkeit der Wohnung), 116 (Post- und Fernmeldegeheimnis), 118 (Recht auf freie Meinungsäußerung, einschließlich der Pressefreiheit), 124 (Koalitionsfreiheit) und 153 (Schutz des Eigentums).

Das war der ununterbrochene Ausnahmezustand. Jeder deutsche Bürger war hinfort vogelfrei.

Die Weltwirtschaftskrise mit 6 Millionen Arbeitslosen und das Unverständnis weiter Volksteile für die Weimarer Demokratie hatten dem Demagogen Hitler Anhänger zugeführt, zügelloser Terror schüchterte viele ein. Dennoch konnte die NSDAP bei der Reichstagswahl vom 5. 3. 1933 mit nur 43,9 % der Stimmen wieder keine Mehrheit erringen. Doch sie verfügte über die staatlichen Machtmittel und konnte so politische Opposition niederzwingen, die Gewerkschaften vernichten und schließlich auch die deutsch-nationalen Koalitionspartner überspielen. Nachdem der Reichstag am 23. 3. 1933 gegen die Stimmen der Sozialdemokraten das Ermächtigungsgesetz — mit fast unumschränkten Vollmachten für die Regierung — verabschiedet hatte, war der Weg frei für die Alleinherrschaft der NSDAP. Der Zerschlagung der KPD folgte das Verbot der SPD. Die übrigen Parteien lösten sich, halb freiwillig, halb unter Druck, selbst auf. Die NSDAP wurde zur allein zugelassenen Staatspartei erklärt. Die demokratischen Einrichtungen im Reich und in den Ländern wurden „gleichgeschaltet", demokratisch gesinnte Beamte durch „Alte Kämpfer" ersetzt.

Der Oberstaatsanwalt von Düsseldorf in einem vertraulichen Bericht vom 8. 6. 1937:
*„Betrifft: Mißhandlung politischer Häftlinge*
*Von seiten der höchsten Staatsführung sind verschärfte Vernehmungen für erforderlich und unerläßlich anerkannt worden. In derartigen Fällen wäre es widersinnig, die ausführenden Beamten wegen Amtsverbrechen zu verfolgen ... Grundsätzlich sind bei ‚verschärften Vernehmungen' nur Stockhiebe auf das Gesäß, und zwar bis zu 25 Stück, zulässig. Die Zahl wird von der Gestapo vorher bestimmt."*



Institut für Zeitgeschichte Archiv

Zur Verfolgung Andersdenkender schuf Göring schon im April 1933 die Geheime Staatspolizei (Gestapo), die seit 1934 im ganzen Reich Himmler und Heydrich unterstand. Ihre Tätigkeit war reine Willkür, ohne Kontrolle, ohne Einspruchsmöglichkeit. Ihr Spitzelwesen erzeugte eine Atmosphäre allgemeinen Mißtrauens. Auf bloßen Verdacht hin konnte die Gestapo jedermann, von dem sie annahm, daß er gegen den NS-Staat eingestellt sei oder irgendwann einmal zum politischen Gegner werden könnte, ohne Rechtsverfahren in *„vorbeugende Schutzhaft"* nehmen, also vorsorglich in ein Konzentrationslager einweisen. Im Kriege sollte sie, wie es in einem Erlaß Heydrichs heißt, Staatsfeinde *„nach eigenem Ermessen einer Sonderbehandlung (Exekution)"* zuführen.

---

Göring in seinem Buch „Aufbau einer Nation":
*„So entstanden die ersten Konzentrationslager, in die wir zunächst Tausende von Funktionären der kommunistischen und sozialdemokratischen Partei einliefern mußten . . . Selbstverständlich wurden da und dort auch Unschuldige betroffen. Selbstverständlich wurde auch da und dort geschlagen, und es sind Rohheitsakte verübt worden."*

---

Gegen diese Willkür konnten auch die Gerichte nicht mehr schützen. Nach dem Schlagwort *„Recht ist, was dem Volke nützt"* sollten die Richter nicht mehr unabhängig und unvoreingenommen Recht sprechen, sondern — nach den Worten von Freisler — *„die autoritativen Willenskundgebungen des Führers und die im Parteiprogramm der NSDAP enthaltenen Forderungen"* durchsetzen. Nicht wenige Richter und Staatanwälte erniedrigten sich zu willfährigen Dienern des Unrechts, nicht wenige aber auch hielten trotz Druck am Recht fest. Um Verstöße gegen die zahllosen neuen politischen Gesetze und Verordnungen zu verfolgen, wurde eine eigene politische Justiz geschaffen, die ohne rechtsstaatliche Sicherungen im Schnellverfahren nationalsozialistische Urteile sprach: schon im März 1933 „Sondergerichte" und 1934 für Hoch- und Landesverratsfälle der „Volksgerichtshof", seit 1942 unter Vorsitz von Roland Freisler.

---

Bis Kriegsausbruch verurteilten allein ordentliche Gerichte über 225 000 Frauen und Männer aus politischen Gründen zu insgesamt mehr als 600 000 Jahren Freiheitsentzug. 1939 befanden sich nicht weniger als 300 000 Deutsche in politischer Haft. Bis Kriegsende sind mehr als eine Million Deutsche längere oder kürzere Zeit in Konzentrationslagern festgehalten worden. Zehntausende von ihnen kamen um.
Während in den 25 Jahren von 1907 bis 1932 in Deutschland 1400 Menschen zum Tode verurteilt und 345 hingerichtet wurden, fällten nach dem ausdrücklich so genannten „Mordregister" des Reichsjustizministeriums allein die zivilen Gerichte zwischen 1933 und 1944 insgesamt 13 405 Todesurteile, von denen 11 881 vollstreckt wurden. 1945 weitere etwa 5000. Über die Hälfte der Opfer waren Deutsche, die für ihre politische Überzeugung sterben mußten. Nach Urteilen von Militärgerichten wurden vom 1. 9. 1939 bis 30. 11. 1944 insgesamt 9413 Offiziere und Soldaten hingerichtet, davon viele wegen ihrer politischen Haltung. Wieviele Opfer die letzten Kriegsmonate und vor allem die fliegenden Standgerichte forderten, ist unbekannt. Die Zahl der Deutschen, die aus politischen oder religiösen Gründen hingerichtet oder umgebracht wurden, ist mit 40 000 eher zu niedrig als zu hoch geschätzt.
Seit Kriegsbeginn füllten sich die Lager mit Bewohnern der besetzten Gebiete Europas. Als Widerstandskämpfer fielen oder wurden hingerichtet, soweit Zahlen überhaupt noch feststellbar sind, in

| | | | |
|---|---|---|---|
| Belgien | 9 800 | Luxemburg | 311 |
| Dänemark | 1 100 | Niederlande | 21 500 |
| Frankreich | 30 000 | Norwegen | 4 000 |
| Griechenland | 30 000 | Österreich | 18 800 |
| Italien | 30 900 | Tschechoslowakei | 70 000 |

Neben diesen Opfern des politischen Terrors stehen die des systematisch organisierten Massenmordes: vier bis sechs Millionen europäische Juden, Zehntausende von Zigeunern, über 100 000 Kranke aus deutschen Heil- und Pflegeanstalten, 3,3 Millionen sowjetische Gefangene und viele Millionen Zivilpersonen aus dem besetzten Europa. Jugoslavien verlor unter deutscher Besatzung mit 1,7 Millionen Toten zehn Prozent seiner Einwohner, Polen mit über 4,5 Millionen sogar noch mehr.



Institut für Zeitgeschichte - Archiv

**Haben wir wirklich nichts gewußt?**

Sicher haben die meisten Deutschen nicht von allen und nicht von den scheußlichsten Greueltaten gewußt, die in ihrem Namen begangen wurden. Und sicher war es nur eine Minderheit von Deutschen — und auch Nichtdeutschen —, die diese Verbrechen verübte. Aber hat nicht fast jeder genügend erlebt, gesehen und gehört, um zu erkennen, daß der Nationalsozialismus Freiheit, Recht und Leben des einzelnen und ganzer Gruppen mißachtete, daß die Verbrechen nicht zufällige Auswüchse, sondern Wesen und Ziel des Nationalsozialismus waren?

**Haben denn alle wissen wollen?**

Haben denn nicht viele sich durch die totalitäre Propaganda verführen und ihr Gewissen vergiften lassen? Haben sich denn nicht viele gleichgültig und willig dem „starken Mann" untergeordnet? Weil sie Angst hatten, weil sie Vorteile erhofften? Weil ihnen der äußere Alltag normal erschien? Sicher, Terror erstickte jede wirksame Gegenwehr. Aber haben sich denn alle wehren wollen? Zeigen nicht die Beispiele des Widerstandes, wo überall es möglich gewesen wäre, Menschlichkeit im Alltag zu wahren und Unmenschlichkeit zu verhindern oder doch wenigstens zu mildern?

**Widerstandskreise**

Wenn wir vom Widerstand gegen den nationalsozialistischen Totalitarismus sprechen, denken wir zuerst an das Attentat und den Aufstandsversuch des 20. Juli 1944. Die Tat des 20. Juli wurde zum herausragenden Ereignis und Symbol des deutschen Widerstandes. Aber der Widerstand reichte weit darüber hinaus. Tausende von Frauen und Männern aus Deutschland und seit Kriegsbeginn auch aus dem besetzten Europa kämpften nicht minder entschlossen gegen das System der Unmenschlichkeit. Kaum kennen wir ihre Namen, selten wissen wir von ihren Taten. Sie kamen aus allen Schichten, aus allen weltanschaulichen und politischen Richtungen — von ausgesprochen rechtsstehenden Konservativen bis hin zu undoktrinären Kommunisten. Nicht wenige hatten sich zeitweise blenden lassen, nicht wenige irrten, schwankten, zeigten sich schwach. Doch stärker war in ihnen schließlich die Stimme des Gewissens und war das Bewußtsein der Verantwortung. Nicht alle sahen ihr Ziel in einer demokratischen Ordnung. Über alle Unterschiede hinweg aber war ihnen eines gemeinsam: die Bereitschaft, für Menschlichkeit, Freiheit, Recht und Frieden ihr Leben zu wagen.

Mit die ersten Opfer politischer Verfolgung waren Kommunisten. Von den etwa 300 000 Mitgliedern, die die KPD 1933 zählte, wurden mehr als die Hälfte verhaftet und zahllose ermordet. Immer neue Verhaftungswellen zerschlugen alle Ansätze zu systematischer Organisation. Während die Führung, die in Moskau Zuflucht gefunden hatte, in ihrer wirklichkeitsfremden Doktrin befangen blieb, begannen in Deutschland, auf sich allein gestellt, viele Kommunisten eigene ideologische und politische Wege zu gehen und auch mit bisher bekämpften Sozialdemokraten, Christen und Bürgerlichen zusammenzuarbeiten. Sehr viele Kommunisten im Untergrund gewannen innere Unabhängigkeit und kämpften nicht mehr für einen anderen, kaum weniger unmenschlichen Totalitarismus, sondern schließlich für die Grundwerte der Menschlichkeit.

Ihre traditionelle demokratische Haltung führte überzeugte Sozialdemokraten in den Widerstand. Trotz Massenverhaftungen und schließlich totalem Versammlungs- und Zeitungsverbot war die SPD aus den Wahlen vom März 1933 mit

18,3 Prozent der Stimmen immer noch als zweitstärkste Partei hervorgegangen. Ohne Erfahrung mit den Methoden totalitärer Diktatur hoffte sie, daß die NSDAP bald abgewirtschaftet haben würde, und hielt deshalb einige Wochen lang an der Illusion einer doch noch möglichen legalen Opposition fest. Mit ihrem Nein zum Ermächtigungsgesetz bekannte sie sich uneingeschränkt zur parlamentarischen

Der SPD-Vorsitzende Otto Wels im Reichstag am 23. 3. 1933:
*„Wir bekennen uns in dieser geschichtlichen Stunde feierlich zu den Grundsätzen der Menschlichkeit und Gerechtigkeit, der Freiheit ... Kein Ermächtigungsgesetz gibt Ihnen die Macht, Ideen, die ewig und unzerstörbar sind, zu vernichten".*

Demokratie. Unter dem wachsenden Druck der Verfolgung richtete die Parteiführung in Prag eine Auslandsvertretung ein und rief am 18. 6. 1933 in ihrem Manifest *„Zerbrecht die Ketten!"* zum Sturze Hitlers auf. Nicht weniger als 3000 Sozialdemokraten mußten das schwere Los der Emigration auf sich nehmen. Überall in Deutschland fanden sich sozialdemokratische Widerstandsgruppen zusammen, häufig von der Gestapo ausgehoben, immer wieder neu gebildet. Bis Kriegsausbruch konnten sie schwierige und gefährliche Verbindungen zum Exilvorstand aufrechterhalten und über ihn dem Ausland Kenntnis vom wahren Charakter des Nationalsozialismus geben. Leider haben die Regierungen und zum Teil auch die Völker der anderen Staaten diese und andere Warnungen und Mahnungen viel zu spät verstanden.
Aus Empörung über die Unterdrückung sammelten sich Gewerkschaftler aller Richtungen in Widerstandsgruppen. Ein Gewerkschaftler, Wilhelm Leuschner, sollte nach dem 20. Juli Reichspräsident werden.
Der auch geistig-weltanschauliche Alleinherrschaftsanspruch des Nationalsozialismus mußte zwangsläufig zum Konflikt mit den Religionsgemeinschaften führen.
Schon im Frühjahr 1933 wurde die Wachturm-Gesellschaft verboten. Von den 6034 damals in Deutschland lebenden Zeugen Jehovas wurden während des Dritten Reiches 5911 in Konzentrationslagern gequält; über 2000 von ihnen kamen ums Leben.
Die beiden großen Kirchen suchte der Staat zunächst für sich zu gewinnen. Mit der katholischen Kirche wurde ein Konkordat geschlossen, das den deutschen Katholiken zwar einen gewissen Rechtsschutz gab, dessen Bestimmungen im einzelnen die Nationalsozialisten aber nie einhielten. Immer mehr wurde die kirchliche Arbeit erschwert, die ständig überwachten Geistlichen wurden schon bei geringfügigen Verstößen zur Rechenschaft gezogen.

Erklärung der Barmer Bekenntnissynode am 31. 5. 1934:
*„Wir verwerfen die falsche Lehre, als solle und könne der Staat über seinen besonderen Auftrag hinaus die einzige und totale Ordnung menschlichen Lebens werden und also auch die Bestimmung der Kirche erfüllen."*
Der Bischof von Münster, Graf von Galen, bei einer Predigt am 20. 7. 1941:
*„Werdet hart! Bleibet fest! Bleibet standhaft! Es kann sein, daß der Gehorsam gegen Gott, die Treue gegen das Gewissen, mir oder Euch das Leben, die Freiheit oder die Heimat kostet. Aber lieber sterben als sündigen!"*

Zur Eroberung und Gleichschaltung der evangelischen Kirche bediente sich die Partei 1933 einer kirchlichen Gruppe, der „Deutschen Christen". Gegen den Versuch, Lehre und Ordnung der Kirche nach dem Vorbild des nationalsozialistischen Führerstaates auszurichten, nach der Einführung des Arierparagraphen in der Kirche, erhob sich die „Bekennende Kirche". Trotz aller Verbote und Schikanen ist es den Nationalsozialisten nicht gelungen, den kirchlichen Widerstand zu unterdrücken.

ED-706/87-156



Je schärfer der Kirchenkampf wurde, desto fester schlossen sich die bekennenden Christen zusammen, desto größer wurde ihre Zahl.
Bis zum Ende seiner Herrschaft hat es der nationalsozialistische Staat nicht gewagt, die christlichen Kirchen in Deutschland systematisch mit voller Brutalität zu bekämpfen. Viel zu groß war ihre Resonanz im Volk, viel zu eng waren ihre Beziehungen zur Wehrmacht. Dennoch erlitten viele Christen Haft und Märtyrertod.
Die Angehörigen der Weimarer Mittelparteien ließen sich von den Ereignissen von 1933 völlig überrumpeln und zunächst von Hitlers raffinierten Täuschungsmanövern blenden. Nachdem sich die Hoffnung, Hitler werde sich in vernünftige Bahnen lenken lassen und Deutschland zu neuer Blüte führen, als trügerisch erwiesen hatte, rangen sich viele von ihnen — wenn auch nur zögernd und nach schweren Gewissenskämpfen — zum Widerstand durch, darunter auch einige nationalsozialistisch Gesinnte. Zu ihnen traten Fachleute aus Verwaltung, Diplomatie und Wehrmacht, die diesem Widerstand besonderes Gewicht verliehen.
Unabhängig von Gruppen kämpften auch zahllose einzelne, allein auf sich gestellt, in ihrem Wirkungsbereich gegen Unrecht und Terror an. Wir gedenken auch der Jugendlichen, die ihr Gewissen zum Aufstand gegen die Diktatur trieb. Auch hier kannte der Nationalsozialismus keine Gnade: Der jüngste in Plötzensee Hingerichtete war 14½ Jahre alt. Auch die meisten der Münchener Studenten, die sich um die Geschwister Scholl und um Professor Huber gesammelt hatten, wurden zum Schafott geführt.

---

Deklaration für die europäische Zusammenarbeit, ausgearbeitet von Widerstandskämpfern aus neun Ländern am 7. 7. 1944:
*„Der Frieden, der aus dem Kriege geboren werden soll, muß sich auf Gerechtigkeit und auf den Fortschritt gründen, nicht auf Rache und Reaktion . . . Deutschland muß geholfen werden, . . . damit es sich dem europäischen Bunde eingliedern kann."*

---

In der gleichen sittlichen Haltung und freiheitlichen Gesinnung erhoben sich in allen besetzten Ländern Europas Widerstandsbewegungen, die gegen Barbarei und für nationale Unabhängigkeit kämpften. Für sie allerdings war die Entscheidung leichter; sie hatten nicht die Gewissenslast zu tragen, ihren Kampf für die Freiheit gegen ihren eigenen Staat und dessen Regierung, weithin isoliert von der Mehrheit ihres Volkes, führen und schließlich sogar die Niederlage ihres eigenen Vaterlandes wünschen zu müssen. Von den Alliierten mit Waffen, Ausrüstung, Geld und Menschen unterstützt, hat die europäische Résistance militärisch und mehr noch politisch und moralisch dazu beigetragen, die verbrecherische Herrschaft des Nationalsozialismus niederzuzwingen und damit auch Deutschland zu befreien.

---

Die jugoslawische Partisanin Anka Knezevic vor ihrer Erschießung im April 1944 an ihren Bruder:
*„Sei anständig, auch wenn Du das Leben verlierst, denn es ist besser, anständig zu sterben als unwürdig zu leben."*
Aufruf der jüdischen Kampforganisation im Warschauer Ghetto Anfang Januar 1943:
*„Auch uns gehört das Leben! Auch wir haben das Recht darauf! Erwache, Volk, und kämpfe um dein Leben!"*
Die Niederländerin Frau Sandstra, die ein jüdisches Kind rettete:
*„Wir fühlten uns in dem Drang, ‚etwas' tun zu müssen. Wenn wir hierauf nicht reagiert hätten und tatenlos geblieben wären, dann hätten wir jeden Selbstrespekt vor uns verloren."*
Der italienische Student Giacomo Ulivi kurz bevor er im November 1944 erschossen wurde:
*„Denkt daran, daß alles geschehen ist, weil ihr nichts davon wissen wolltet! . . . Heute muß der Unterdrücker bekämpft werden . . . Ihr müßt dafür sorgen, daß sich all das, was uns niedergeworfen hat, nicht wiederholt."*
Der Däne Christian Ulrik Hansen vor seiner Erschießung im Juni 1944:
*„Wir haben die Wahl getroffen, mit dem Leben als Einsatz für das zu kämpfen, was wir als Freiheit, Wahrheit und Recht kennen."*

---

**Wie der Kampf geführt wurde**

Je nach dem politischen und persönlichen Ausgangspunkt, nach weltanschaulicher Haltung und sozialer Stellung bestimmte sich die Art des Widerstandes.

Die Sozialisten wie auch die Bibelforscher und viele andere fanden sich in kleinen Zirkeln zusammen, die in gleicher Weise der gegenseitigen moralischen Stärkung wie der Vorbereitung von Aktionen dienten. Illegale Schriften und Flugblätter, die selbst hergestellt oder aus dem Ausland eingeführt wurden, sollten die deutsche Bevölkerung über den Unrechtscharakter des Nationalsozialismus aufklären. In diesem Versuch einer Massenbeeinflussung lag, so notwendig sie auch war, die Schwäche dieser Art der Kampfführung. Immer wieder wurde die Gestapo aufmerksam, und es gelang ihr, Spitzel in die Organisation einzuschleusen. Nicht ohne Gefahr, aber sehr wirksam waren mutige Predigten von Geistlichen aller Konfessionen. Die Theologie gab die Möglichkeit zum Andeuten, zur Kritik in einer Form, die der Gestapo den Zugriff nicht gestattete. Wenn auch die Kirchen als solche sich an einer politischen Widerstandstätigkeit niemals beteiligten, so ist es doch bezeichnend, daß der ganz überwiegende Teil der Männer des 20. Juli dem kirchlichen Leben eng verhaftet und tief religiös gesinnt war.

Je höher die Stellung der Widerstandskämpfer war, desto unauffälliger konnten sie arbeiten. Persönliche Verbindungen, die schließlich sogar bis in die Polizei hineinreichten, wurden geschaffen, unverdächtige Mittelsmänner konnten gewonnen und die Machtmittel der Behörden eingesetzt werden, all dies natürlich vorsichtig getarnt.

---

*Aus einem Tätigkeitsbericht einer illegalen Gruppe in Berlin:*
*„Beherbergung und Betreuung von Untergetauchten und politischen Flüchtlingen,*
*Versorgung Untergetauchter und politischer Flüchtlinge mit Ausweispapieren durch Falschdruck von Nazlausweisen und Fälschung von Nazistempeln,*
*Entziehung zahlreicher Nazigegner vom Wehr- und Volkssturmdienst durch Ausstellung entsprechender ärztlicher Atteste,*
*Entfernung von Nazihoheitssymbolen, Maueranschlägen und Nazipropagandamitteln,*
*Weiterleitung politischer Informationen und Lageberichte ins Ausland,*
*Einsatz für zahlreiche politische Strafgefangene, Betreuung der Familienmitglieder Gefangener und zum Tode Verurteilter, Unterstützung ausländischer Arbeiter.*
*Einsatz sämtlicher Mitglieder in der „Nein"-Aktion, wobei unsere Gruppe in der Nacht vom 18. zum 19. April 1945 . . . mit Ölfarbe und Kreide das „Nein" als Ausdruck der Ablehnung des Hitler-Regimes und der weiteren sinnlosen Kriegsfortsetzung an sämtlichen ins Auge springenden Punkten aufmalte und niederschrieb,*
*während der letzten Kampftage Aufspürung und Bekämpfung von Werwölfen."*

---

In dem Jahr vor Kriegsbeginn traten außenpolitische Erwägungen in den Vordergrund, vor allem die Sorge, daß Hitler einen Krieg vom Zaune brechen würde, der über Deutschland und die Welt unsägliches Elend bringen mußte. Nachdem ein militärischer Staatsstreichversuch während der Sudetenkrise 1938 wegen der Nachgiebigkeit der Westmächte auf der Münchener Konferenz in Ansätzen steckengeblieben war, scheiterten im Sommer 1939 auch die Versuche der Diplomaten, Hitlers Eroberungslust durch eine feste Haltung des Auslands einzudämmen. Der Diktator glaubte nicht an den Abwehrwillen des Auslands und löste mit dem Überfall auf Polen den Weltkrieg aus.

Von jetzt an konnte überhaupt nur noch eine Aktion der bewaffneten Macht Aussicht auf Erfolg bieten. Gerade im Kriege aber wirkte erschwerend der Konflikt zwischen der Einsicht in die verbrecherische Natur des Staates und dem durch den Eid auferlegten militärischen Gehorsam. So waren es auch in der Wehrmacht nur einzelne, die sich zum Widerstand durchringen konnten. Sie hatten aber in der „Abwehr"-und im „Allgemeinen Heeresamt" wichtige Schlüsselpositionen und

damit so große Machtmittel in der Hand, daß ihr Umsturzversuch nicht von vornherein als aussichtslos angesehen werden mußte.
Wenn auch offener Widerstand angesichts der militärischen Erfolge der ersten Kriegsjahre psychologisch nicht möglich erschienen war, so ließen sich die Widerstandskräfte doch nicht wie so viele andere von den Blitzkriegssiegen blenden. Unbeirrt hielten sie an ihren sittlich begründeten Zielen fest. Nach den Niederlagen in Stalingrad und Afrika, der erkennbaren Wende des Krieges, wuchs die Aussicht, daß eine befreiende Tat bei größeren Teilen des Volkes und auch der Soldaten begrüßt würde. Die Verbrechen in den Ostgebieten weckten in vielen Abscheu vor der Amoralität des Regimes. Der immer offenkundiger werdende Führungsdilettantismus rief weitverbreitete Mißstimmung hervor. Aber alle Versuche des Widerstandes, führende Frontgenerale zu gewinnen, schlugen, abgesehen von Feldmarschall Rommel, fehl. Es waren vor allem jüngere Stabsoffiziere, die, über das Fachliche hinausdenkend, sich für den jeden herkömmlichen militärischen Gehorsam sprengenden aktiven Widerstand entschieden.

---

General Ludwig Beck in seiner Vortragsnotiz vom 16. 7. 1938:
*„Ihr soldatischer Gehorsam hat dort eine Grenze, wo Ihr Wissen, Ihr Gewissen und Ihre Verantwortung die Ausführung eines Befehles verbietet.*
*Es ist ein Mangel an Größe und an Erkenntnis der Aufgabe, wenn ein Soldat in höchster Stellung in solchen Zeiten seine Pflichten und Aufgaben nur in dem begrenzten Rahmen seiner militärischen Aufgaben sieht, ohne sich der höchsten Verantwortung vor dem gesamten Volke bewußt zu werden. Außergewöhnliche Zeiten verlangen außergewöhnliche Handlungen!"*

---

Der Widerstand, der zum 20. Juli hinführte, war in seiner ganzen Anlage notwendig von Gefahren bedroht. Je kleiner der Kreis der Eingeweihten, desto größer zwar der Schutz gegen vorzeitige Entdeckung, desto gefährlicher aber auch die Unsicherheit im Augenblick der Tat. Wie würde sich die Bevölkerung, wie die Masse der Soldaten verhalten? Eine klare Antwort war nicht möglich.
Eine weitere Schwäche des deutschen Widerstandes lag auch darin, daß der Aufbau einer straffen Organisation nirgends möglich war. Die einzelnen Gruppen waren kleine, sich überschneidende Kreise von Gesinnungsfreunden, Männer, die vom Amt her oder durch private Beziehungen miteinander in Kontakt traten, oftmals um eine besonders starke Persönlichkeit geschart — wie Beck, Leber, Graf Moltke. Sie diskutierten über Pläne zum Neuaufbau eines vom Nationalsozialismus freien Deutschland — bei allen Unterschieden, ja Gegensätzen der Ansichten doch in tiefer Achtung voreinander und mit dem Willen zur Einigkeit. Großgrundbesitzer und Gewerkschaftler, Generale und Sozialdemokraten, Politiker mit nationalistischer Vergangenheit und Demokraten, katholische und evangelische Christen fanden sich in der gemeinsamen Verantwortung zusammen.

**Der 20. Juli 1944**

Alle Versuche, Hitler durch ein Attentat zu beseitigen, scheiterten, zum Teil an geringfügigen Zufällen, vor oder während der Ausführung. Endlich, am 20. 7. 1944, 12.42 Uhr, explodierte die von Oberst Graf Stauffenberg gelegte Bombe in der Lagerbaracke des Führerhauptquartiers. Aber Hitler wurde nur leicht verletzt. Spät erst kam die Nachricht nach Berlin, spät erst konnten die Verschwörer in der Bendlerstraße die lange vorbereiteten Fernschreiben mit den „Walküre"-Befehlen zur Mobilisierung des Heimatheeres absetzen.
Nur in Paris gelang entschlossenen Offizieren der Umsturz, während sonst die Gegenbefehle aus dem Führerhauptquartier die Maßnahmen des Widerstandes unwirksam machten. Nach verzweifeltem Bemühen, den unausweichlichen

Aus der Regierungserklärung, die nach geglücktem Attentat über den Rundfunk verbreitet werden sollte:

*„Erste Aufgabe ist die Wiederherstellung der vollkommenen Majestät des Rechts. Die Regierung selbst muß darauf bedacht sein, jede Willkür zu vermeiden, sie muß sich daher einer geordneten Kontrolle durch das Volk unterstellen . . . Die Judenverfolgung, die sich in den unmenschlichsten und unbarmherzigsten, tief beschämenden und gar nicht wieder gutzumachenden Formen vollzogen hat, ist sofort eingestellt. . . Die zerbrochene Freiheit des Geistes, des Gewissens, des Glaubens und der Meinung wird wieder hergestellt. . . Wir (werden) diesen Krieg bis zum Erlangen eines gerechten Friedens fernerhin mit reinen Händen . . . führen. . .*

*In dieser Stunde müssen wir unserm Volke zurufen, daß es unsere vornehmste Aufgabe ist, tapfer und geduldig, den vielfach entehrten deutschen Namen wieder reinzuwaschen. Wir Deutschen allein können und werden sie erfüllen. Davon, daß wir dies unerbittlich, ernsthaft und aufrichtig tun, hängt unsere Zukunft ab. . ."*

Fehlschlag aufzuhalten, wurden in derselben Nacht noch, zwischen 0.15 und 0.30 Uhr, im Hof des Bendlerblocks erschossen

Oberst Claus Graf Schenk von Stauffenberg,
General Friedrich Olbricht,
Oberst Albrecht Ritter Mertz von Quirnheim,
Oberleutnant Werner von Haeften.

Generaloberst Beck gab sich selbst den Tod.

Hitler befahl rücksichtslose Bestrafung aller Beteiligten und Mitwisser. Die Soldaten wurden aus der Wehrmacht ausgestoßen und zusammen mit den Zivilisten dem Volksgerichtshof Freislers ausgeliefert.

Aus der Verhandlung vor dem Volksgerichtshof am 19. 8. 1944 gegen Ulrich-Wilhelm Graf Schwerin von Schwanenfeld:

Schwerin: *„Was ich an politischen Erfahrungen persönlich gemacht habe, hat für mich mancherlei Schwierigkeiten in der Folge gehabt, weil ich . . . ein vielfaches Hin und Her der Einstellungen gegenüber den Polen praktisch erlebt habe . . ."*

Freisler: *„Aber nicht ein vielfaches Hin und Her, das Sie dem Nationalsozialismus zur Last legen?"*

Schwerin: *„Ich dachte an die vielen Morde —"*

Freisler: *„Morde?"*

Schwerin: *„Die im Inland und Ausland —"*

Freisler: *„Sie sind ja ein schöbiger Lump! Zerbrechen Sie unter der Gemeinheit? Ja oder nein, zerbrechen Sie darunter?"*

Schwerin: *„Herr Präsident, man —"*

Freisler: *„Ja oder nein? Auf eine klare Antwort!"*

Schwerin: *„Nein!"*

Die Todesurteile wurden auf ausdrücklichen Befehl Hitlers durch Erhängen vollstreckt, einige sogar durch Strangulation, eine besonders qualvolle und langdauernde Hinrichtungsart. 180—200 Menschen aus dem Kreis des 20. Juli fanden den Tod — 89 von ihnen in Plötzensee. Andere wurden in den letzten Kriegswochen von improvisierten Standgerichten abgeurteilt oder ohne Verfahren kurzerhand von der Gestapo erschossen.

**Die Tat mißlang, aber war sie deshalb sinnlos?**

Gewiß, 1944, als die Alliierten sich unaufhaltsam dem sicheren Siege näherten, war kaum noch Hoffnung auf einen Frieden, der Deutschland nicht schwerste Lasten auferlegt hätte. Vergeblich hatten die Verschwörer von den Westmächten Garantien für ein demokratisches Deutschland erbeten, sie stießen immer mehr auf — durchaus erklärbares — Unverständnis. Aber wäre selbst der härteste Frieden nicht noch erträglicher gewesen als die furchtbaren Opfer, die Deutschland und ganz Europa noch bis zum Mai 1945 bringen mußten? In den neun Kriegsmonaten nach dem 20. Juli sind mehr Menschen umgekommen, mehr Gebäude, Wirtschaftsanlagen und Kulturwerte zerstört worden als in den ganzen voran-



Institut für Zeitgeschichte - Archiv

ED-106/81-152

LUDWIG BECK

FRIEDRICH OLBRICHT

CLAUS GRAF SCHENK VON STAUFFENBERG

WERNER VON HAEFTEN

ALBRECHT RITTER MERTZ VON QUIRNHEIM

Institut für Zeitgeschichte - Archiv

gegangenen Kriegsjahren, mußten etwa 16,5 Millionen Deutsche ihre Heimat verlassen und 2,5 Millionen von ihnen bei Flucht und Vertreibung ums Leben kommen. Möglicherweise wäre Deutschland nicht geteilt worden.
So war die Tat nicht ohne Sinn. Auf sich allein gestellt, vom Ausland verkannt und ohne Gewißheit des Erfolges, bewies der deutsche Widerstand, daß nicht unser ganzes Volk von der Krankheit des Totalitarismus befallen war, daß auch in Deutschland die Tradition unantastbarer Menschenrechte nicht zerstört werden konnte. Über ihr Sterben hinaus trugen die Frauen und Männer des Widerstandes dazu bei, daß wir heute unsere neue Demokratie auf dieser Tradition des anderen, des besseren Deutschland aufbauen können und wieder Achtung unter den Völkern der Welt gewonnen haben. Der Widerstand befreit uns von der ungerechten Anklage kollektiver Schuld, entbindet uns aber nicht von der Pflicht kollektiver Scham und Haftung.

**Richtstätte Plötzensee**

Wer in Berlin zum Tode verurteilt worden war, wurde sofort in das Zuchthaus Brandenburg, in dessen Garage 1807 Gegner Hitlers ihr Leben ließen, oder in das Zuchthaus Plötzensee gebracht. Sobald die Vollstreckung angeordnet war, verlegte man die Todeskandidaten in kleine, kalte und nur dürftig beleuchtete Zellen im Erdgeschoß. Dort verbrachten sie die ganze Nacht, konnten Abschiedsbriefe schreiben, in der Regel einen Geistlichen sprechen und die Henkersmahlzeit einnehmen. In der letzten halben Stunde kam ein alter Schuster, fesselte ihnen die Hände auf den Rücken, tauschte ihre Schuhe gegen die vorgeschriebenen Holzpantoffeln aus und schnitt den Frauen die Haare so kurz, daß der Hals freigelegt wurde.
Anfangs wurden die Urteile auf dem Gefängnishof mit dem Handbeil vollstreckt, seit 1934 — der wachsenden Zahl wegen — mit dem Fallbeil in einem alten Geräteschuppen auf dem Spazierhof des Gefängnisses III. Die Hinrichtung durch den Strang, 1933 wieder eingeführt, aber zunächst kaum angewandt, wurde erstmals gegen die Mitglieder der Schulze-Boysen-Harnack-Gruppe, die sogenannte „Rote Kapelle", angeordnet. Am 22. 12. 1942 starben an dem eigens hierfür im Schuppen eingebauten Eisenträger die ersten elf Mitglieder dieser Gruppe, darunter ein Ehepaar und eine Frau.
Wenn auch die Listen der Opfer seit Kriegsende verschollen sind und wir heute nicht mehr alle Namen feststellen können, so wissen wir doch, daß in Plötzensee etwa 1800 Menschen aus politischen Gründen hingerichtet wurden, darunter mindestens 191 Frauen. Über ein Drittel aller Ermordeten waren Ausländer. Der blutigste Tag war der 9. September 1943: Nachdem Bomben einen Teil des Zuchthauses zerstört hatten, befahl der Justizminister die sofortige Hinrichtung aller bereits zum Tode Verurteilten, um Platz für Neuaufnahmen zu schaffen. In einer Nacht wurden 186 Gefangene jeweils in Gruppen zu acht umgebracht, in den beiden folgenden Nächten noch 108 weitere. Nachträglich stellte sich heraus, daß eine Leiche zuviel vorhanden war — eine Namensverwechslung.
Wenn Eheleute hingerichtet werden sollten — und dies geschah 1943 vierzehnmal und 1944 fünfzehnmal —, so wurde ihre Bitte, einander noch einmal sehen zu dürfen, regelmäßig abgelehnt. Den Verurteilten des 20. Juli versagte Hitler durch ausdrücklichen Befehl den Trost seelsorgerischen Zuspruchs. Dennoch gelang es den Geistlichen, wenigstens einigen noch ein Wort mit auf den letzten Weg zu geben.

ED-100/84-153



Bis in die letzten Kampftage war in Plötzensee der Henker am Werk. Am 25. April 1945 drangen sowjetische Truppen in das Zuchthaus ein. Auch dieser Tag noch forderte Opfer, da die SS auf befreite Häftlinge schoß.

## Ein Augenzeugenbericht über Hinrichtungen durch den Strang

Auf Befehl Hitlers wurden die Todesurteile gegen Männer des 20. Juli durch Erhängen vollstreckt. Außerdem wünschte Hitler, daß von diesen Exekutionen Filmaufnahmen gemacht würden, die er dann selbst ansehen wollte. Nach den ersten Hinrichtungen weigerten sich die Kameraleute geschlossen, dieses grausige Schauspiel weiterhin aufzunehmen.

Der Kameramann Sasse schildert die Hinrichtung:

*Das Gebäude, das durch frühere Luftangriffe stark beschädigt sein mußte, war wieder notdürftig hergerichtet. Der Raum war etwa vier Meter breit und acht Meter lang. Ein schwarzer Vorhang teilte diesen Raum in zwei Hälften. Der Raum bekam nur durch zwei kleine Fenster etwas Tageslicht. Unmittelbar vor diesen beiden Fenstern befanden sich an der Decke acht Haken, woran die Verurteilten aufgehängt werden sollten. Weiterhin befand sich im Raum noch eine Vorrichtung der Enthauptung. Als erster Delinquent wurde der ehemalige General . . . von zwei Henkern durch den schwarzen Vorhang in den Raum hineingeführt. Zuvor hatte in dem Vorraum der Staatsanwalt dem Verurteilten nochmals das Todesurteil mit folgenden Worten vorgelesen: „Angeklagter, Sie sind von dem Volksgerichtshof zum Tode durch den Strang verurteilt worden. Scharfrichter, walten Sie Ihres Amtes."*

*Der Angeklagte ging mit erhobenem Haupte, zwar von den Henkern eines schnelleren Schrittes genötigt, zum Ende des Raumes. Dort angekommen, mußte er eine Kehrtwendung machen, und dann legte man ihm die Hanfschlinge um den Hals, worauf der Angeklagte von den Henkern hochgehoben und die obere Schlinge des Hanfstrickes in den Haken an der Decke eingehangen und der Delinquent nun mit großer Wucht fallengelassen wurde, so daß ihm die Schlinge sofort sehr stark den Hals zuschnürte. Meines Erachtens trat der Tod sehr bald ein.*

*Nachdem das erste Urteil vollstreckt war, wurde ein schmaler, schwarzer Vorhang vor den Erhängten gezogen, so daß der nächstfolgende Todeskandidat den ersteren nicht gewahr wurde. In kürzester Folge kam dann der zweite Delinquent, der General . . ., der ebenfalls selbstbewußt seinen letzten Gang antrat. Nach jeweiliger Vollstreckung wurde jedesmal so ein schmaler, schwarzer Vorhang vor den Erhängten gezogen, so daß es auch dem letzten der Verurteilten nicht möglich war, die Vorangegangenen zu sehen. Die Urteilsvollstreckung ging in sehr rascher Folge vor sich, und die Verurteilten gingen alle ohne ein Wort der Klage aufrecht und männlich ihren letzten Gang.*

Das Innere der Richtstätte im ursprünglichen Zustand. Auf der rechten Seite das inzwischen entfernte Fallbeilgerät.

Institut für Zeitgeschichte Archiv

Der Oberreichsanwalt
beim Volksgerichtshof

Berlin-Plötzensee, den 9. JUN. 1944
(Richtstätte des Strafgefängnisses)

1 J 56 /43

Vollstreckung des Todesurteils
gegen:
Emmi Z h e d e n

Gegenwärtig:
als Vollstreckungsleiter:
LGR.Dr.K l ü v e r
als Beamter der Geschäftsstelle:
Justizangestellter K a r p e

Um 13⁰⁰ Uhr wurde die Verurteilte, die Hände auf dem Rücken gefesselt, durch zwei Gefängnisbeamte vorgeführt. Der Scharfrichter R ö t t g e r aus B e r l i n stand mit seinen drei Gehilfen bereit.

Anwesend war ferner:
der Gefängnisbeamte O. Insp. Appelt

Nach Feststellung der Personengleichheit des Vorgeführten mit der Verurteilten beauftragte der Vollstreckungsleiter den Scharfrichter mit der Vollstreckung. Der Verurteilte, der ruhig und gefaßt war, ließ sich ohne Widerstreben auf das Fallbeilgerät legen, worauf der Scharfrichter die Enthauptung mit dem Fallbeil ausführte und sodann meldete, daß das Urteil vollstreckt sei.

Die Vollstreckung dauerte von der Vorführung bis zur Vollzugsmeldung 7 Sekunden.

[signature] [signature]

**Ein Formular zur Vollstreckung von Todesurteilen**

Eine Hinrichtung ist, genau wie eine Geburt oder eine Eheschließung, ein Akt, der amtlich beurkundet werden muß. Die Vielzahl von Hinrichtungen führte dazu, daß seit 1936 für diese Urkunden vorgedruckte Formulare verwendet wurden, in die nur noch Aktenzeichen, Namen und Zeiten eingetragen werden mußten. Auch das Verhalten der Verurteilten stand für diese Bürokratie des Todes bereits formularmäßig fest.

Als Dauer der Vollstreckung sind meist Zeiten zwischen 7 und 18 Sekunden eingetragen.



Institut für Zeitgeschichte - Archiv

ED-706/87-954

**EVA-MARIA BUCH**

geboren am 31. Januar 1921, Buchhändlerin, übersetzte für die Gruppe Schulze-Boysen-Harnack Aufrufe an französische Zwangsarbeiter in Rüstungsbetrieben, wurde deshalb am 10. Oktober 1942 verhaftet, am 3. Februar verurteilt und am 5. August 1943 gemeinsam mit Angehörigen ihrer Gruppe (darunter fünf Frauen) in Plötzensee gehängt.

Empört wies sie in der Hauptverhandlung die Frage, weshalb sie die Gruppe nicht angezeigt habe, zurück: *„Dann wäre ich ja so niederträchtig und verdorben, wie Sie mich hinstellen möchten."* Am Morgen vor der Hinrichtung schrieb sie ihren Eltern: *„Aber es ist doch alles gut so, wie es kam. Es war ein so unseliger Zwiespalt in mir, das Erleben der letzten Monate brachte die Lösung. Nun ist alles Ruhe und Freude."*

**ALFRED DELP**

geboren am 15. September 1907 in Mannheim. Jesuitenpater, seit 1941 Seelsorger in München. Verfasser theologischer Schriften, bearbeitete seit 1942 im „Kreisauer Kreis" Fragen der christlichen Sozialordnung für den Neuaufbau Deutschlands, stellte seine Münchener Wohnung für Zusammenkünfte zur Verfügung.

Delp wurde am 28. Juli 1944 verhaftet, am 11. Januar 1945 vom Volksgerichtshof verurteilt, am 2. Februar in Plötzensee hingerichtet.

Den tiefreligiösen Grund seiner Haltung brachte der Pater zum Ausdruck: *„Brot ist wichtig, Freiheit ist wichtiger, am wichtigsten ist die ungebrochene Treue und die unverratene Anbetung."*

Nach seiner Verurteilung schrieb er: *„Bleibt dem stillen Befehl treu, der uns immer wieder rief. Behaltet dieses Volk lieb, das in seiner Seele so verlassen und so verraten und so hilflos geworden ist."*

Institut für Zeitgeschichte München

**JULIUS FUCIK**
(Prof. Horek)
geboren am 23. Februar 1903 in Prag, Journalist, gab seit 1939 in Prag das illegale „Rudé Pravo" heraus, wurde 1941 Mitglied des Zentralkomitees der tschechischen Kommunistischen Partei. Verrat führte am 24. April 1942 zu seiner Verhaftung. Erst 16 Monate später, am 25. August 1943, stand er vor dem Volksgerichtshof. Zusammen mit 185 anderen Todeskandidaten wurde er in der Nacht vom 8. September 1943 in Plötzensee enthauptet.
In den Notizen des Häftlings hieß es: *„Ihr, die ihr diese Zeit überlebt, vergeßt nicht. Vergeßt die Guten nicht und nicht die Schlechten ... Ich möchte, daß man weiß: daß es keine namenlosen Helden gegeben hat, daß es Menschen waren, die ihren Namen, ihr Gesicht, ihre Sehnsucht und ihre Hoffnung hatten, und daß deshalb der Schmerz auch des letzten unter ihnen nicht kleiner war als der Schmerz des ersten, dessen Name erhalten bleibt ... Denn die Menschenpflicht endet nicht mit diesem Kampf, und ein Mensch zu sein wird auch weiterhin ein heldenhaftes Herz erfordern, solange die Menschen nicht ganz Menschen sind."*

**CARL FRIEDRICH GOERDELER**
geboren am 31. Juli 1884 in Schneidemühl, seit 1930 Oberbürgermeister von Leipzig, 1931/32 und 1934/35 Reichspreiskommissar, trat 1937 aus Protest gegen antisemitische Maßnahmen zurück und suchte seither leidenschaftlich, die Kräfte des Widerstandes zu sammeln und — vor allem die Militärs — zur Tat zu drängen. In seinen Plänen für die Neuordnung Deutschlands forderte er Rechtsstaatlichkeit und Selbstverwaltung. Nach geglücktem Umsturz sollte er Reichskanzler werden. Am 17. Juli 1944 entzog er sich der drohenden Verhaftung, wurde aber am 12. August denunziert, am 8. September vom Volksgerichtshof verurteilt und am 2. Februar 1945 in Plötzensee hingerichtet.
Im März 1943 appellierte Goerdeler an die Generale: *„Es ist ein großer Irrtum anzunehmen, daß die seelische Kraft des deutschen Volkes erschöpft sei; sie ist nur geradezu planmäßig verschüttet. Es ist also die Aufgabe einer rettenden Tat, die Deckmasse, das heißt das Geheimnis und den Terror hinwegzuräumen, Recht und Anstand wieder herzustellen und damit einen ungeheuren seelischen Kraftzuwachs frei zu machen. Lassen wir uns nicht in unserem Glauben daran beirren, daß das deutsche Volk, wie in der Vergangenheit, so auch für die Zukunft dies will: ‚Gerechtigkeit, Redlichkeit und Wahrhaftigkeit!'"*

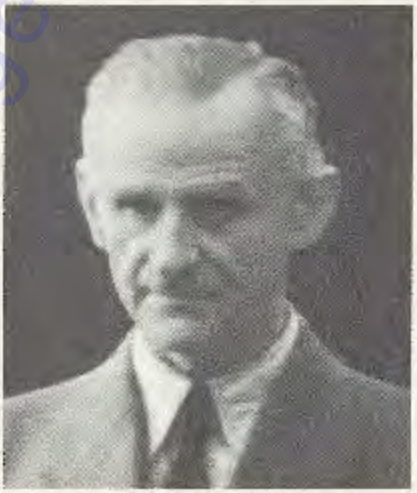

Informationsstelle Gedenkstätten - Archiv

ED-706/81-155

**ULRICH VON HASSELL**

geboren am 12. November 1881 in Anklam, Diplomat, seit 1932 Botschafter in Rom, als offener Gegner der zum Kriege drängenden NS-Außenpolitik und des deutsch-italienischen Militärpaktes 1937 entlassen. Danach stellte er seine zahllosen in- und ausländischen Verbindungen ganz in den Dienst des Widerstandes. Nachdem es nicht gelungen war, den Krieg zu verhindern, war er überzeugt, daß Hitler gewaltsam beseitigt werden müsse. Als führender außenpolitischer Kopf des Widerstandes hätte er in einem Kabinett Goerdeler Außenminister werden sollen.

Am 28. Juli 1944 wurde er verhaftet, am 8. September vom Volksgerichtshof zum Tode verurteilt und wenige Stunden später hingerichtet.

Die Empörung von Hassells über die Verletzung der Menschlichkeit wird in einer Tagebuchnotiz vom 5. 12. 1939 deutlich: *„Selbst wenn wir siegen, so muß es ein Pyrrhussieg werden, ganz abgesehen von der inneren Zerstörung und Demoralisierung, der endlich ein Ziel gesetzt werden muß, und von den maßlosen Schweinereien in Polen, die den deutschen Namen mit Schande bedecken."*

**CAESAR VON HOFACKER**

geboren am 11. März 1896, Prokurist, Oberstleutnant d. R., wurde nach den Juni-Morden von 1934 erklärter Gegner des Nationalsozialismus, trat aber, konservativ-national gesinnt, noch 1937 in die NSDAP ein. Seit 1940 im Stab des Militärbefehlshabers Frankreich, wurde er persönlicher Berater des Generals von Stülpnagel.

Als Vetter der Grafen Yorck und Stauffenberg eng mit den Berliner Widerstandskreisen verbunden, sammelte er seit Sommer 1943 die NS-Gegner in Frankreich um sich und bereitete maßgeblich die militärische Umsturzaktion in Paris wie auch die nach ihrem Gelingen vorgesehenen Waffenstillstandsverhandlungen vor. Als Anhänger einer deutsch-französischen Verständigung sollte er nach dem 20. Juli die deutsche Botschaft in Paris übernehmen. Am 25. Juli 1944 wurde Hofacker verhaftet und am 30. August „als treibende Kraft" und „Haupt der Verschwörung in Frankreich" zum Tode verurteilt und am 20. Dezember 1944 hingerichtet.

Wie ein Kamerad berichtete, stand Hofacker zu seiner Tat: *„Ich bedauere, nicht an der Stelle meines Vetters Stauffenberg gewesen zu sein."* Seinen Kindern schrieb er am 2. April 1944: *„Wir Deutschen werden uns um so mehr die Achtung der fremden Völker erwerben, wenn das, was wir tun, nicht gegen diejenigen christlichen Gesetze verstößt, die auch sie hochhalten."*

Institut für Zeitgeschichte München

**HELMUTH HÜBENER**
geboren am 8. Januar 1925, Verwaltungslehrling in Hamburg, gehörte der Glaubensgemeinschaft der „Kirche Jesu Christi der Heiligen der letzten Tage" an. Seit 1941 verbreitete er mit drei gleichaltrigen Freunden englische Rundfunkmeldungen in Flugblättern, um die Deutschen gegen die Verbrechen des Nationalsozialismus aufzurütteln. Wenige Tage nach seinem 17. Geburtstag wurde er verhaftet, am 11. August verurteilt und am 27. Oktober 1942 enthauptet.
In der Urteilsschrift hieß es: „*Hübener . . . hat in der Hauptverhandlung eine weit über dem Durchschnitt von Jungen seines Alters stehende Intelligenz gezeigt. . . . Das gleiche Bild gibt der Inhalt der Flugschriften. . . . Auch die Überprüfung seines allgemeinen Wissens, seiner politischen Kenntnisse und seiner Urteilsfähigkeit sowie sein Auftreten vor Gericht und sein Gebaren ergaben durchweg das Bild eines geistig längst der Jugendlichkeit entwachsenen frühreifen jungen Mannes. Dafür, daß demgegenüber seine sittliche Reife zurückgeblieben wäre, haben sich keinerlei Anhaltspunkte ergeben. . . . Damit war der Angeklagte wie ein Erwachsener zu bestrafen.*"

**JOHANNA KIRCHNER**
geboren 1889 in Frankfurt/Main, mit vierzehn Jahren Mitglied der sozialistischen Arbeiterjugend, Tätigkeit im Rahmen der Arbeiterwohlfahrt.
Nach 1933 verhalf Johanna Kirchner Gefährdeten zur Flucht und sorgte für die Familien Verhafteter. Zur Emigration gezwungen, lebte sie zunächst im Saargebiet und war auch dort weiterhin politisch tätig, nach dem Anschluß des Saargebietes ab 1935 im Elsaß. Dort unterstützte sie deutsche Emigranten, die Illegalen in Deutschland und die deutschen Freiwilligen (auf republikanischer Seite) des spanischen Bürgerkrieges.
Nach der Kapitulation Frankreichs lieferte die Vichy-Regierung sie an die Gestapo aus. Im Mai 1943 wurde Johanna Kirchner vom Volksgerichtshof zu zehn Jahren Zuchthaus, nach Wiederaufnahme des Verfahrens am 20. April 1944 zum Tode verurteilt und am 9. Juni 1944 in Plötzensee hingerichtet.
„*Ich gehe tapfer und unverzagt meinen letzten Gang*", lesen wir in ihrem letzten Brief, „*werdet glücklich und seid tapfer, es kommt eine bessere Zukunft für Euch.*"

Informationszeitgeschichte Archiv

FD-156/81-156

**JULIUS LEBER**

geboren am 16. November 1891 in Biesheim/Elsaß, Chefredakteur des „Lübecker Volksboten", 1924—1933 Sozialdemokratischer Reichstagsabgeordneter, war vom Tage der Machtergreifung bis 1937 in verschiedenen Gefängnissen und KZ. Danach schuf er sich mit einer Kohlenhandlung in Berlin eine neue Existenz und die Möglichkeit zu politischen Kontakten. Als führender Sozialdemokrat setzte sich Leber mit ganzer Kraft für den Sturz des Regimes und eine politische Neuordnung ein; hieraus wuchs seine Freundschaft zu Stauffenberg. Eine Rücksprache mit einigen Kommunisten, bestimmt durch die Sorge um deren Verhalten am Tage des Aufstandes, führte schon am 5. Juli 1944 zu seiner Verhaftung. Am 24. Oktober vom Volksgerichtshof verurteilt, wurde Leber am 5. Januar 1945 in Plötzensee hingerichtet.

1933 schrieb Leber aus der Haft: *„Man kann dem Volke Angst einjagen mit allen möglichen Mitteln, Liebe aber wächst nur durch Menschlichkeit und Gerechtigkeit, und ohne Liebe gibt es eben kein Vaterland."*

Vor seiner Hinrichtung ließ er seine Freunde wissen: *„Für eine so gute und gerechte Sache ist der Einsatz des eigenen Lebens der angemessene Preis."*

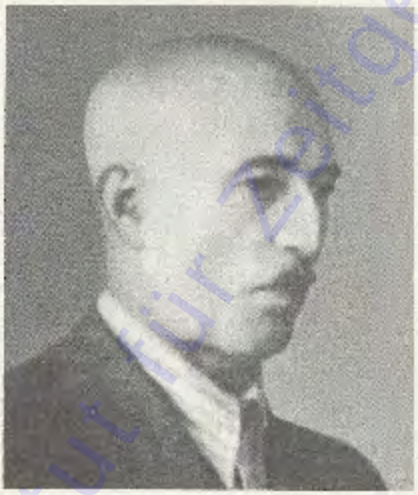

**WILHELM LEUSCHNER**

geboren am 15. Juni 1888 in Bayreuth, 1929 bis 1933 hessischer Innenminister, 1932 stellvertretender Vorsitzender des Allgemeinen Deutschen Gewerkschaftsbundes, wurde im Mai 1933 erstmals verhaftet, übernahm 1935 eine kleine Fabrik, die ihm die Möglichkeit zu Reisen und zur Fühlungnahme mit Gesinnungsgenossen bot. Nach dem Umsturz sollte der hochgeachtete Sozialdemokrat zunächst Vizekanzler und später Reichspräsident werden. Am 8. September 1944 wurde Leuschner vom Volksgerichtshof verurteilt, am 29. in Plötzensee hingerichtet.

Seine Sorge um Deutschland faßte Leuschner wenige Tage vor seiner Hinrichtung in die Mahnung: *„Einig bleiben und wiederaufbauen!"*

Institut für Zeitgeschichte e.V. Archiv

**HELMUTH JAMES**
**GRAF VON MOLTKE**
geboren am 11. März 1907 in Kreisau/Schlesien, Gutsbesitzer und seit 1939 Sachverständiger für Völkerrecht im Oberkommando des Heeres. Aus tiefer sittlicher Empörung sammelte er einen Kreis von Freunden aus allen politischen Richtungen um sich, der Pläne für eine Neugestaltung Deutschlands nach Hitlers Herrschaft ausarbeitete; mehrere Zusammenkünfte auf dem Gut Kreisau gaben diesem Kreis den Namen. Aus religiöser Überzeugung lehnte Moltke persönlich das Attentat wie überhaupt jede Gewaltanwendung ab. Am 23. Januar 1944 wurde Moltke verhaftet, am 11. Januar 1945 vom Volksgerichtshof zum Tode verurteilt und am 23. Januar in Plötzensee hingerichtet.
Über seinen Prozeß schrieb Moltke an seine Frau: *„Und dadurch steht er (Dein Mann) vor Freisler nicht als Protestant, nicht als Großgrundbesitzer, nicht als Adliger, nicht als Preuße, nicht als Deutscher . . . sondern als Christ und als gar nichts anderes."*
Und in einem anderen Brief: *„Wir werden gehenkt, weil wir zusammen gedacht haben."*

**JOHANNES POPITZ**
geboren am 2. Dezember 1884 in Leipzig, 1933 bis 1944 preußischer Finanzminister. Anfangs begrüßte er den Nationalsozialismus und ließ sich noch 1937 mit dem Goldenen Parteiabzeichen der NSDAP auszeichnen. Empört über die Methoden der Gewaltherrschaft und besorgt über Hitlers Kriegspolitik beteiligte er sich seit 1938 in streng konservativer Gesinnung an den Widerstandskreisen um Beck und von Hassell. Nachdem ein Abschiedsgesuch, das er am Tage nach dem antisemitischen Pogrom vom 9. November 1938 eingereicht hatte, abgelehnt worden war, blieb er im Amt, um von hier aus seinen Einfluß zu nutzen. In der Hoffnung, durch eine „Palastrevolution" der rivalisierenden Führer das NS-System stürzen zu können, wagte er — vergeblich — den kühnen Versuch, Göring und später sogar Himmler zu gewinnen.
Am 21. Juli verhaftet, stand Popitz am 3. Oktober 1944 vor dem Volksgerichtshof. Nachdem er bereits einmal zur Richtstätte geführt, dann aber mit Arbeiten zur Verwaltungs- und Finanzreform beauftragt worden war, wurde er am 2. Februar 1945 in Plötzensee hingerichtet.
In seinem Verfassungsplan vom Herbst 1948 forderte er: *„Unverbrüchlichkeit des Rechts, Unabhängigkeit der Rechtsprechung, Sicherung der persönlichen Freiheit, der Familie und des Eigentums sind wiederherzustellen."*

Institut für Zeitgeschichte - Archiv

ED-106/81-157

**ROBERT STAMM**

geboren am 16. Juli 1900, politischer Leiter und Reichstagsabgeordneter der KPD, verhaftet am 27. März 1935, wurde wegen „Vorbereitung zum Hochverrat" zum Tode verurteilt und am 4. November 1937 im Gefängnishof von Plötzensee enthauptet. Der damalige Gefängnisgeistliche von Plötzensee, Dr. Harald Poelchau, schreibt über ihn in seinem Buch „Die Ordnung der Bedrängten":

*Stamm war „trotz der mehr als zwei Jahre langen harten Haft ungebrochen, aber nicht starr und fanatisch ... Die Überzeugungstreue und die freundliche menschliche Art von Stamm in der langen Zeit seiner Haft machte einen starken Eindruck auf die Mitgefangenen und die Beamten. Ich erinnere mich, daß seine Hinrichtung die älteren Beamten zum Nachdenken zwang. Sie äußerten zum erstenmal mir gegenüber Kritik am Regime."*

**ERWIN VON WITZLEBEN**

geboren am 4. Dezember 1881 in Breslau, Generalfeldmarschall, bereitete 1938 während der Sudetenkrise als Kommandierender General des Wehrkreises Berlin den militärischen Staatsstreich vor, der wegen des britischen Nachgebens auf der Münchener Konferenz nicht mehr ausgelöst werden konnte. Auch die militärischen Erfolge der ersten Kriegsjahre vermochten ihn nicht zu blenden, und als Oberbefehlshaber West suchte er weiter nach Möglichkeiten zum Sturz des Diktators. Nach seiner Absetzung Ende 1942 blieb von Witzleben neben Beck der führende Kopf des militärischen Widerstandes. Er war vorgesehen als Oberbefehlshaber der Wehrmacht. Am 8. August 1944 wurde von Witzleben verurteilt und wenige Stunden später in Plötzensee hingerichtet.

Vor der Verurteilung brachte von Witzleben seine ganze Verachtung zum Ausdruck, als er Freisler zurief: *„Sie können uns dem Henker überantworten. In drei Monaten zieht das empörte und gequälte Volk Sie zur Rechenschaft und schleift Sie bei lebendigem Leib durch den Kot der Straßen!"*



Institut für Zeitgeschichte München

**Das Vermächtnis von Plötzensee**

Die Menschen, die hier starben, wollen nicht unser Mitgefühl. Sie haben uns noch heute etwas zu sagen, wie es der damalige Bundespräsident Theodor Heuss in seiner Gedenkrede zum zehnten Jahrestag des 20. Juli ausdrückte:

*„... Der Dank aber weiß darum, daß die Erfolglosigkeit ihres Unternehmens dem Symbolcharakter des Opferganges nichts von seiner Würde raubt: hier wurde in einer Zeit, da die Ehrlosigkeit und der kleine, feige und darum brutale Machtsinn den deutschen Namen besudelt und verschmiert hatte, der reine Wille sichtbar, im Wissen um die Gefährdung des eigenen Lebens, den Staat der mörderischen Bosheit zu entreißen und, wenn es erreichbar, das Vaterland vor der Vernichtung zu retten ...*
*Die Scham, in die Hitler uns Deutsche gezwungen hatte, wurde durch ihr Blut vom besudelten deutschen Namen wieder weggewischt.*
*Das Vermächtnis ist noch in Wirksamkeit, die Verpflichtung noch nicht eingelöst."*

Theodor Heuss in: „Die Vollmacht des Gewissens" I, Frankfurt/Main — Berlin 1960, S. 535 und 545.

**Neunzehn Widerstandskämpfer stehen in diesem Heft für die zahllosen Männer und Frauen, die sich gegen die nationalsozialistische Tyrannei für Freiheit und Recht geopfert haben.**



Institut für Zeitgeschichte - Archiv

ED-106181-158



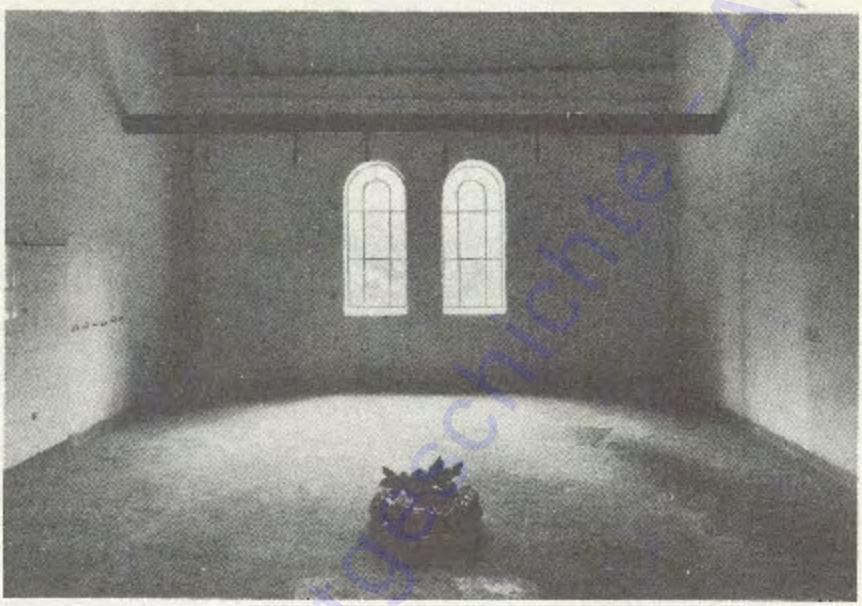

Institut für Zeitgeschichte - Archiv

## LITERATUR-AUSWAHL


BONHOEFFER, Dietrich: Widerstand und Ergebung, München und Hamburg 1964.

BOVERI, Margret: Der Verrat im XX. Jahrhundert, Rowohlts deutsche Enzyklopädie, Ed. 23/24, Hamburg 1956.

BUCHHEIT, Gert: Ludwig Beck, ein preußischer General, München 1964.

DELP, Alfred: Im Angesicht des Todes, 4. Auflage, Frankfurt a. M. 1954.

EHLERS, Dieter: Technik und Moral einer Verschwörung. Der Aufstand vom 20. Juli 1944, Bonn 1964.

FRAENKEL, Heinrich, MANVELL, Roger: Der 20. Juli, Berlin, Frankfurt a. M. und Wien 1966.

GOLLWITZER, Helmut, KUHN, Käthe, SCHNEIDER, Reinhold: Du hast mich heimgesucht bei Nacht. Abschiedsbriefe und Aufzeichnungen des Widerstandes 1933–1945, München 1962.

GROSSMANN, Kurt R.: Die unbesungenen Helden. Menschen in Deutschlands dunklen Tagen, 2. Auflage, Berlin 1961.

GUNDLACH, Anton, und PANZER, Albert: Peter Buchholz, der Seelsorger von Plötzensee, Meitingen 1964.

HAMMER, Walter: Hohes Haus in Herkers Hand. Rückschau auf die Hitlerzeit, auf Leidensweg und Opfergang Deutscher Parlamentarier, 2. Auflage, Frankfurt a. M. 1956.

HASSELL, Ulrich von: Vom Andern Deutschland. Aus den nachgelassenen Tagebüchern 1938–1944, Fischerbücherei Nr. 605, Frankfurt a. M. und Hamburg 1964.

HERMELINK, Heinrich: Kirche im Kampf. Dokumente des Widerstandes und des Aufbaus der Evangelischen Kirche in Deutschland von 1933–1945, Stuttgart 1950.

HOFFER, Walther: Der Nationalsozialismus. Dokumente 1933–1945, Fischerbücherei Nr. 172, Frankfurt a. M. 1957, verbesserte Auflage 1962.

KLONNE, Arno: Gegen den Strom. Bericht über den Jugendwiderstand im Dritten Reich, Hannover Frankfurt a. M. 1957.

LEBER, Annedore: Das Gewissen steht auf. 10. Auflage, Berlin und Frankfurt a. M. 1953.

LEBER, Annedore: Das Gewissen entscheidet, 5. Auflage, Berlin und Frankfurt a. M. 1962.

LEBER, Julius: Ein Mann geht seinen Weg. Reden und Briefe, Berlin und Frankfurt a. M. 1952.

LEITHÄUSER, Joachim G.: Wilhelm Leuschner. Ein Leben für die Republik, Köln 1962.

MOLTKE, Helmuth James Graf von: Letzte Briefe, Berlin 1952.

MALVEZZI, Piero, und PIRELLI, Giovanni (Hg.): Letzte Briefe zum Tode Verurteilter aus dem europäischen Widerstand, dtv-Dokumente 34, München 1962.

POELCHAU, Harald: Die Ordnung der Gefängnisse, Berlin 1963.

RITTER, Gerhard: Carl Goerdeler und die deutsche Widerstandsbewegung, dtv 216 bis 218, München 1964.

ROBERTSON, Edwin H.: Christen gegen Hitler, Gütersloh 1964.

ROTHFELS, Hans: Die deutsche Opposition gegen Hitler. Eine Würdigung, Fischerbücherei Nr. 198, Frankfurt a. M. 1964.

SCHLABRENDORFF, Fabian von: Offiziere gegen Hitler, Fischerbücherei Nr. 305, Frankfurt a. M. 1965.

DIE VOLLMACHT DES GEWISSENS. Herausgegeben von der Europäischen Publikation e. V., 3. Auflage, Frankfurt a. M. und Berlin 1960.

WEISENBORN, Günther: Der lautlose Aufstand. Bericht über die Widerstandsbewegung des deutschen Volkes 1933–1945, rororo-Taschenbuch, 507–508, Hamburg 1962.

ZELLER, Eberhard: Geist der Freiheit. Der Zwanzigste Juli 1944, 5. Auflage, München 1964.

20. JULI 1944, 4. Auflage, bearbeitet von Hans Royce, neubearbeitet und ergänzt von Erich Zimmermann und Hans-Adolf Jacobsen. Herausgegeben von der Bundeszentrale für Heimatdienst, Bonn 1961.


**Die Literatur-Auswahl bedeutet keine Wertung. Sie enthält überwiegend Titel, die noch im Handel erhältlich sind.**

Institut für Zeitgeschichte, Archiv

60-10/87-159



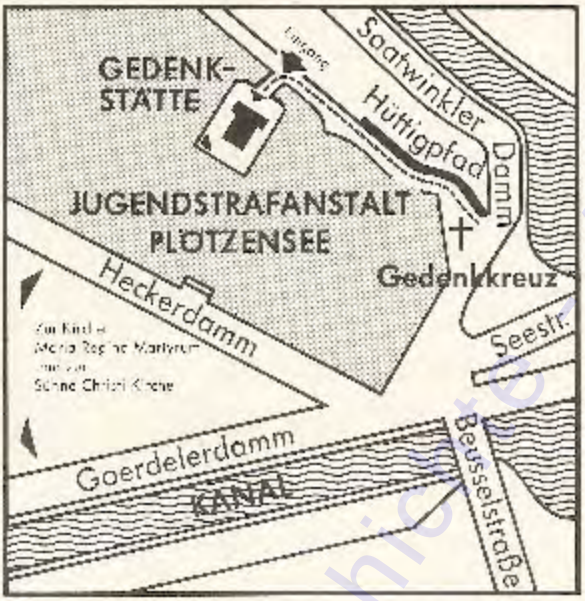


Herausgeber: © 1965 Landeszentrale für politische Bildungsarbeit Berlin.
Verfasser: Dr. Friedrich Zipfel, Akademischer Rat am Friedrich-Meinecke-Institut der Freien Universität Berlin, und Eberhard Aleff, Landeszentrale für politische Bildungsarbeit Berlin

Für die Fotos danken wir
Frau Barbara von Haeften, Heidelberg
Frau Hilde von Mertz, München
Herrn Dr. Friedrich Zipfel, Berlin
dem Verlag Annedore Leber, Berlin
der Landesbildstelle Berlin
dem Foto-Atelier E. Bieber, Berlin
und dem Archiv Walter Hammer, Hamburg.

Frau Annedore Leber war so freundlich, uns zu erlauben, Portraitfotos aus ihren Werken „Das Gewissen steht auf" (1963) und „Das Gewissen entscheidet"(1962) zu entnehmen.
Karten: Joseph Schreiber, Ilse Eckart, Klaus Jundt.
Besonderer Dank für wertvolle Anregungen und Hinweise gebührt Herrn Oberregierungsrat a. D. Walter Löffler, Berlin, und Herrn Gustav Adolf Tepper, Mitglied der Bezirksverordnetenversammlung Berlin-Charlottenburg, die sich beide große Verdienste um die Gedenkstätte erworben haben.
6. Auflage 1965.

Colloquium Verlag Otto H. Hess, Berlin
Satz und Druck: Thormann & Goetsch, Berlin
Schrift: Linotype Futura Buchschrift · Graphische Gestaltung: Georg Goedecker
Printed in Germany

Institut für Zeitgeschichte - Archiv

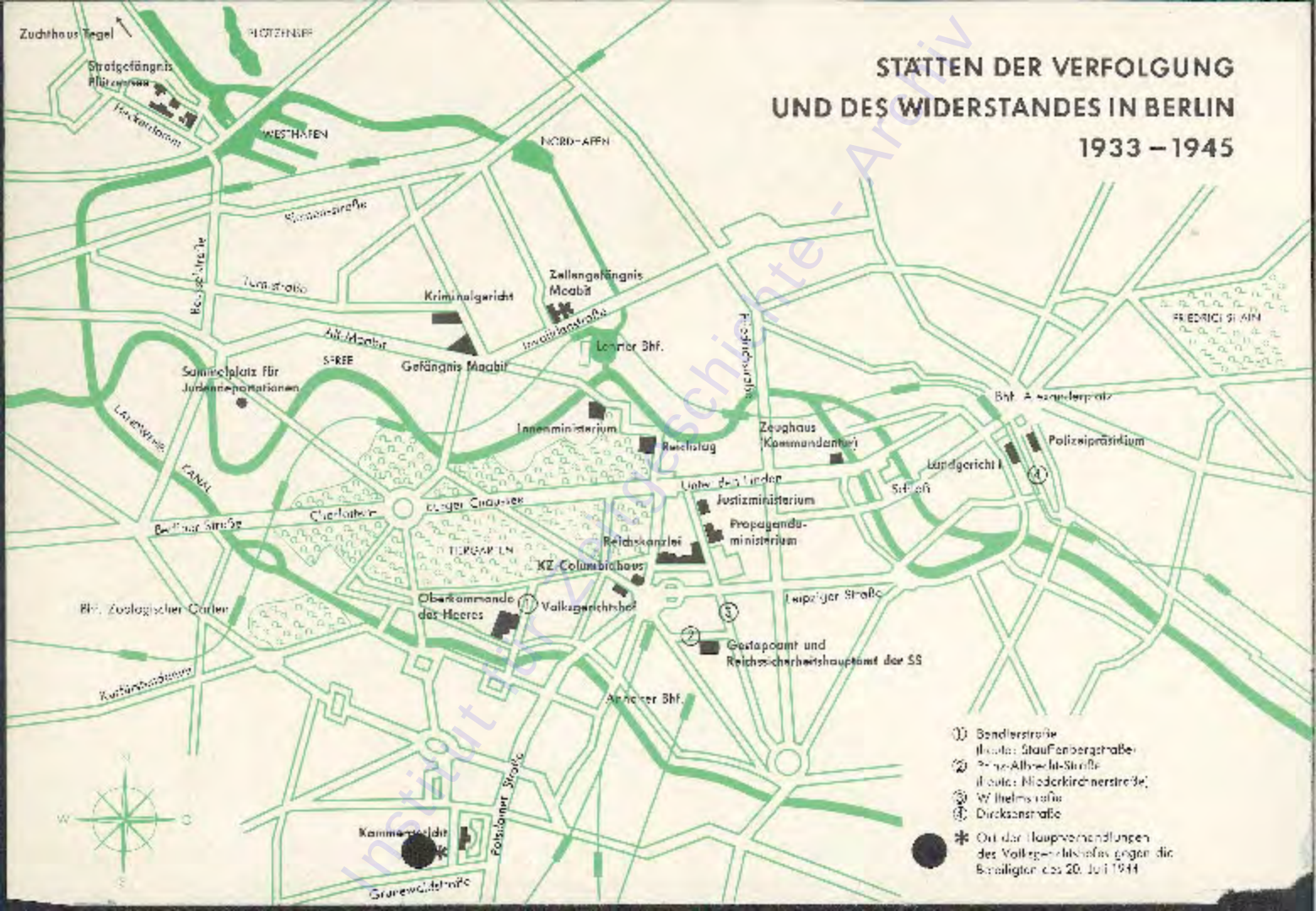

# STÄTTEN DER VERFOLGUNG UND DES WIDERSTANDES IN BERLIN 1933 – 1945

Zuchthaus Tegel
Strafgefängnis Plötzensee
Heckerdamm
WESTHAFEN
NORDHAFEN
Siemensstraße
Beusselstraße
Turmstraße
Kriminalgericht
Zellengefängnis Moabit
Invalidenstraße
Alt-Moabit
SPREE
Gefängnis Moabit
Lehrter Bhf.
Friedrichstraße
FRIEDRICHSHAIN
Sammelplatz für Judendeportationen
LANDWEHR KANAL
Innenministerium
Reichstag
Zeughaus (Kommandantur)
Bhf. Alexanderplatz
Polizeipräsidium
Landgericht I
Schloß
Unter den Linden
Justizministerium
Propagandaministerium
Berliner Straße
Charlottenburger Chaussee
TIERGARTEN
Reichskanzlei
KZ Columbiahaus
Leipziger Straße
Bhf. Zoologischer Garten
Oberkommando des Heeres
Volksgerichtshof
Gestapoamt und Reichssicherheitshauptamt der SS
Kurfürstendamm
Anhalter Bhf.
Potsdamer Straße
Kammergericht
Grunewaldstraße

① Bendlerstraße (heute: Stauffenbergstraße)
② Prinz-Albrecht-Straße (heute: Niederkirchnerstraße)
③ Wilhelmstraße
④ Dircksenstraße
✱ Ort der Hauptverhandlungen des Volksgerichtshofes gegen die Beteiligten des 20. Juli 1944

Institut für Zeitgeschichte - Archiv

ED-106/81-150

# Plötzensee

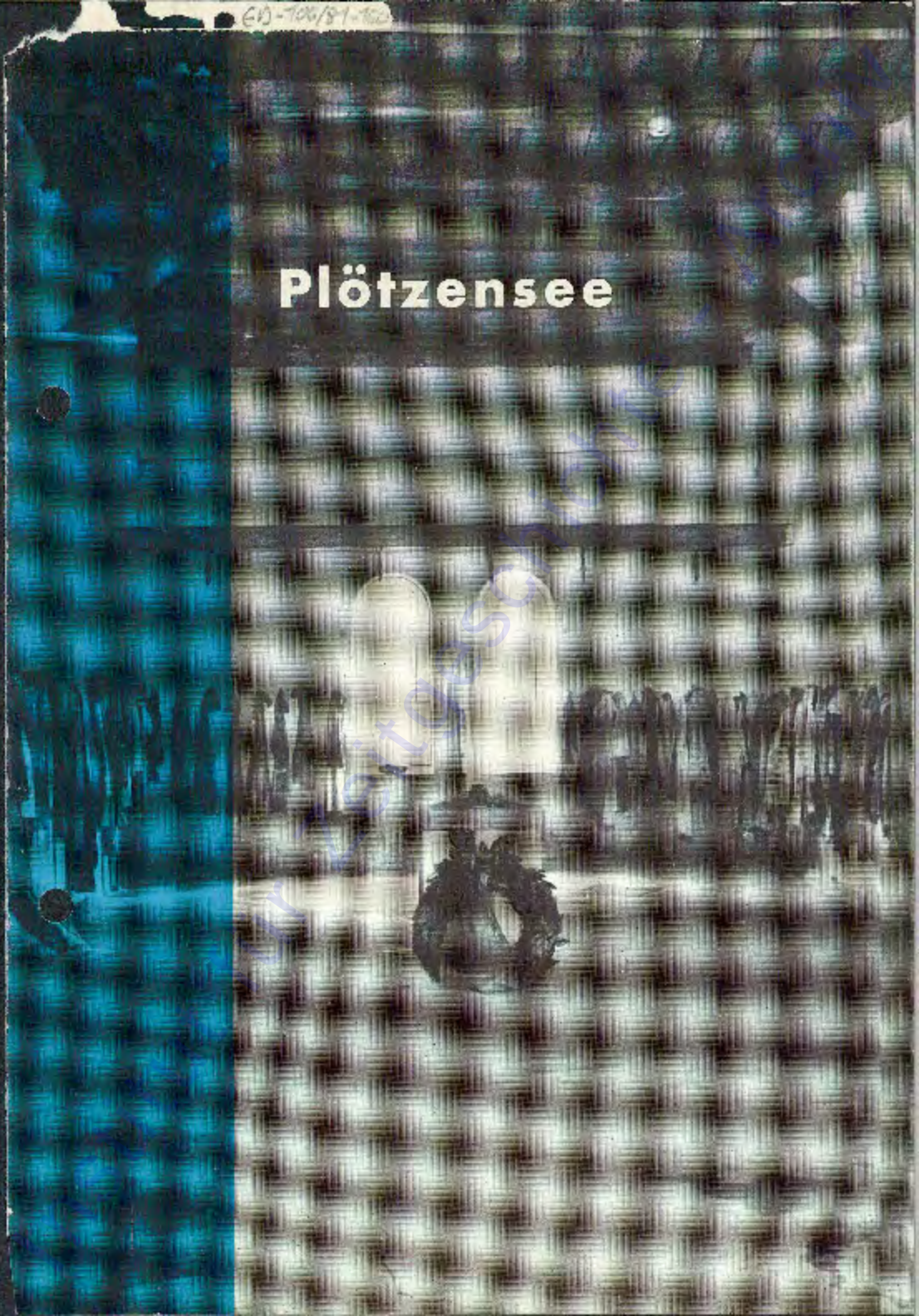

# Plötzensee

An der Stätte, an der Männer und Frauen aus Deutschland und aus den besetzten Gebieten Europas den Tod von Henkers Hand erleiden mußten, nur weil sie sich gegen Willkür und Brutalität zu Gerechtigkeit und Freiheit bekannt hatten, steht heute ein würdiges Mahnmal.

Vorbei an hohen Backsteinmauern, die erdrückend den schmalen Hüttichpfad säumen, erreichen wir einen kleinen Hof. Auch hier sehen wir noch immer Mauern, die Obergeschosse von Gefängnisgebäuden. Doch im Innern des Hofes sind die Mauern hell verputzt, sie umrahmen gepflegte Anlagen, die durch eine graue Wand aus großen Quadersteinen abgegrenzt scheinen. Wir stehen an der Gedenkstätte von Plötzensee.

1

Institut für Zeitgeschichte - Archiv

1962 hat der Senat von Berlin dieses Ehrenmal errichtet. Die Urkunde des Grundsteins wurde vom damaligen Regierenden Bürgermeister Ernst Reuter unterzeichnet. Sie trägt die Worte:

**An dieser Stelle sind in den Jahren der Hitlerdiktatur von 1933 bis 1945 Hunderte von Menschen wegen ihres Kampfes gegen die Diktatur für Menschenrechte und politische Freiheit durch Justizmord ums Leben gekommen. Unter diesen befanden sich Angehörige aller Gesellschaftsschichten und fast aller Nationen.**

**Berlin ehrt durch diese Gedenkstätte die Millionen Opfer des Dritten Reiches, die wegen ihrer politischen Überzeugung, ihres religiösen Bekenntnisses oder ihrer rassischen Abstammung diffamiert, mißhandelt, ihrer Freiheit beraubt oder ermordet worden sind.**

Die Gedenkstätte von Plötzensee will also auch alle die Vielen ehren, die nicht nur hier, sondern auch anderswo in Deutschland oder Europa von der nationalsozialistischen Gewaltherrschaft zu Tode gequält, exekutiert oder ermordet wurden. Viele aus allen Konzentrationslagern ist in einer steinernen Urne zusammengetragen, die im Vorhof steht.

Ist Plötzensee nur ein Ehrenmal?

Wäre es das nur allein, wir hätten schon einen guten Grund, ehrfürchtig an dieser Stätte zu verweilen.

Doch dieses Mahnmal steht an einer der Stätten, an denen sich das Leben vieler Widerstandskämpfer vollendete. Die harte Wand will uns behutsam hinweisen auf den Ort, an dem der Henker sein grausiges Werk verrichtete.

Gehen wir nach rechts einige Schritte weiter, um die Mahnwand herum, dann stehen wir vor einem kleinen Steinschuppen, der trotz der inzwischen rankender Gewächse in seiner trostlosen Düsternis gar nicht recht zu der geöffneten Umgebung passen möchte. Und doch ist es gerade dieser Schuppen, dem unsere Aufmerksamkeit gilt. Wir stehen vor der Richtstätte von Plötzensee, die die Zerstörungen des Krieges überstanden hat.



Institut für Zeitgeschichte Archiv

Was war das für ein Staat, der seine besten Bürger in den Widerstand trieb und sie schließlich dem Scharfrichter auslieferte?

Schon in der Nacht der sogenannten Machtergreifung begann der Terror der NSDAP. Ro kommandos zogen durch die Straßen, unerlaubt mußte die Polizei zusehen. Sehr bald wurde der Terror legalisiert: demokratische Polizeibeamte wurden entlassen, an ihre Stelle traten als „Hilfspolizisten" bewaffnete SA- und SS-Männer.

Der Reichstagsbrand gab Hitler die willkommene Gelegenheit zum nächsten Schritt. Er ließ dem greisen Reichspräsidenten v. Hindenburg eine „Verordnung zum Schutze von Volk und Staat" unterzeichnen, die „bis auf weiteres", d. h. bis 1945, die Grundrechte der Verfassung aufhob, die Artikel 114 (Freiheit der Person), 115 (Unverletzlichkeit der Wohnung), 116 (Brief-, Fernsprech- und Telegraphengeheimnis), 118 (Recht auf freie Meinungsäußerung, einschl. der Pressefreiheit), 124 (Koalitionsfreiheit) und 153 (Schutz des Eigentums). Das war der unterbrochene Belagerungszustand. Jeder deutsche Bürger war hinfort vogelfrei.

Trotz dieser Maßnahmen konnten die Nationalsozialisten bei der Wahl vom März 1933 nicht die Mehrheit erringen (43,9%). Doch sie beherrschten die Straße, verfügten über die staatliche Machtmittel und konnten politische Opposition niederzwingen, die deutsch-nationalen Koalitionspartner überspielen. Nachdem der Reichstag gegen die Stimmen der Sozialdemokraten das Ermächtigungsgesetz verabschiedet hatte, war der Weg frei für die Alleinherrschaft der NSDAP.

Dem Verbot der KPD folgte das der SPD. Die anderen Parteien „durften" sich selbst auflösen. Die demokratisch gesinnten Beamten in der Verwaltung wurden durch „Alte Kämpfer" ersetzt. In den Ländern wurden im Zuge der Gleichschaltung die demokratischen Einrichtungen beseitigt.

Bloße Verwaltungsmaßnahmen aber konnten die politische Opposition nicht beseitigen. Allein zu ihrer Verfolgung wurde ein neuer Zweig der Polizei geschaffen, die Geheime Staatspolizei, die seit 1934 im ganzen Reichsgebiet unter Himmlers und Heydrichs Kommando stand. Die Tätigkeit der Gestapo war reine Willkür. Gegen ihre Maßnahmen gab es keine Rechtsmittel.

Außerdem entstand zur Verfolgung von Verstößen gegen die vielen neuen politischen Gesetze und Verordnungen eine politische Justiz. Schon im März 1933 wurden „Sondergerichte" geschaffen, die Verstöße gegen die Reichstagsbrand-Verordnung ahnden sollten. Seit 1934 wirkte zur Aburteilung von Hoch- und Landesverratsfällen der „Volksgerichtshof". Hier war dafür gesorgt, daß nationalsozialistisches „Recht" gesprochen wurde. Neben den beiden Berufsrichtern saßen in jedem Senat drei ehrenamtliche Beisitzer, zuverlässige Parteifunktionäre oder gläubige Offiziere, die das „gesunde Volksempfinden" vertreten sollten und die Gewähr für harte Urteile boten.

Allein die Existenz dieser Einrichtungen genügte, um freiheitliche Äußerungen zu unterdrücken. Die Furcht zog ein in Deutschland. Politische Justiz und Gestapo schlugen überall zu, wo sie Opposition erfuhren oder vermuteten. Wenn das Verhalten eines Gegners

nicht für eine gerichtliche Bestrafung ausreichte, dann wies ihn die Gestapo kurzerhand in ein „Konzentrationslager" ein. Die Bezeichnung „Schutzhaft" ist für diese Form der Unterdrückung geradezu ein Hohn gewesen.

Mehr als eine Million Deutsche sind in den Jahren 1933 bis 1945 längere oder kürzere Zeit in Konzentrationslagern festgehalten worden. Tausende von ihnen kamen um. Seit Kriegsbeginn füllten sich außerdem die Lager mit Bewohnern der besetzten Gebiete. Neben diesen Opfern des politischen Terrors stehen die des Rassewahns. Es wird geschätzt, daß zwischen vier und sechs Millionen europäischer Juden dem organisierten Massenmord zum Opfer fielen.

## Motive des Widerstands

Gerade die Behandlung der Juden war es, die viele Deutsche zu entschlossenen Gegnern des Nationalsozialismus werden ließ. Doch in den ersten Jahren des Dritten Reiches war ein so furchtbares Verbrechen noch nicht für alle so deutlich vorauszusehen. Zunächst waren es andere Gründe, die zur Opposition veranlaßten: die Beseitigung von Freiheit und Rechtssicherheit, die brutale Verletzung der Menschenwürde und schließlich die Außenpolitik, die bewußt auf einen neuen Krieg hinsteuerte, auf einen Krieg, der für die Menschheit entsetzliches Elend bringen und Deutschland in den Abgrund führen mußte.

Wenn wir vom Widerstand in Deutschland sprechen, dann denken wir in erster Linie an den Aufstandsversuch des 20. Juli 1944. Aber Tausende deutscher Männer und Frauen aus allen Schichten haben nicht minder entschlossen gegen das System des Unrechts gekämpft und dafür ihr Leben gelassen. Wir kennen ihre Namen kaum, selten wissen wir von ihren Taten. Doch vor ihrem Opfer beugen wir uns in Ehrfurcht, auch dann, wenn wir mit ihren Motiven nicht übereinstimmen können.

Für die Kommunisten bedeutete die Zeit des Dritten Reiches wohl vorwiegend eine Fortsetzung des politischen Kampfes gegen den Kapitalismus. Sie waren daher die ersten, die mit aller Härte verfolgt wurden. Dennoch hielten viele an ihrer Überzeugung fest. Weitaus die meisten Opfer der politischen Verfolgung in Deutschland waren Kommunisten. Vielen von ihnen töten wir Unrecht, wenn wir in ihnen bloße Diener oder Interessen einer fremden Macht sehen wollten. Eine solche Einstellung hat es zwar auch gegeben, aber es gab hier auch echten Idealismus.

Aus ebenso entschiedener weltanschaulicher Gegnerschaft traten überzeugte Sozialdemokraten in die Opposition. Hier war es ihre traditionelle demokratische Haltung, die einerseits gegen die Beseitigung der Grundrechte opponierte, die andererseits aber Gewaltanwendung und Illegalität als wesensfremd empfinden mußte. Noch schweren Gewissenskämpfen fanden sich auch hier Widerstandsgruppen zusammen, die mit dem Exilvorstand der Partei in Verbindung traten und auf diese Weise dem Ausland Kenntnis von dem wahren Charakter des Nationalsozialismus gaben.



Institut für Zeitgeschichte - Archiv

EA-106/81-163



Leider sind dort die Warnungen viel zu spät verstanden worden.
Die Blutopfer der Sozialdemokraten und Kommunisten waren sehr groß.

Allein von den 137 Abgeordneten des Reichstags und der Landtage, die ihr Leben lassen mußten, gehörten 62 der SPD, 57 der KPD an.

## WILHELM LEUSCHNER

vormals hessischer Innenminister und führender Gewerkschafter, geboren am 15. Juni 1888 in Bayreuth, wurde im Mai 1933 erstmals verhaftet, übernahm 1935 eine kleine Fabrik, die ihm die Möglichkeit zu Reisen und zur Fühlungnahme mit Gesinnungsgenossen bot. Die hohe Achtung, die er als Sozialdemokrat in allen Widerstandskreisen genoß, kommt darin zum Ausdruck, daß er zunächst Vizekanzler und nach der Wiederherstellung geordneter Verhältnisse Reichspräsident werden sollte. Am 8. September 1944 wurde Leuschner vom Volksgerichtshof verurteilt, am 29. in Plötzensee hingerichtet.

Seine Sorge um Deutschland brachte Leuschner zum Ausdruck, als er wenige Tage vor seiner Hinrichtung schrieb: *Einig bleiben und wiederaufbauen!*

## JULIUS LEBER

Redakteur, sozialdemokratischer Reichstagsabgeordneter, geboren am 16. November 1891 in Biesheim/Elsaß, war von 1933 bis 1937 verhaftet, danach schuf er sich mit einer Kohlenhandlung in Berlin eine neue Existenz und die Möglichkeit zu politischen Kontakten. Als führender Sozialdemokrat setzte sich Leber mit ganzer Kraft für den Sturz des Regimes und eine politische Neuordnung ein; hieraus wuchs seine Freundschaft zu Stauffenberg. Eine Rücksprache mit einigen Kommunisten, bestimmt durch die Sorge um deren Verhalten am Tage des Aufstandes, führte schon am 5. Juli 1944 zu seiner Verhaftung. Am 24. Oktober vom Volksgerichtshof verurteilt, wurde Leber am 5. Januar 1945 in Plötzensee hingerichtet.

1933 schrieb Leber aus der Haft: *Man kann dem Volke Angst einjagen mit allen möglichen Mitteln, Liebe wächst nur aus der Menschlichkeit und Gerechtigkeit. Und ohne Liebe gibt es kein Vaterland.*

Vor seiner Hinrichtung ließ er seine Freunde wissen: *Für eine so gute und gerechte Sache ist der Einsatz des Lebens der angemessene Preis.*



Institut für Zeitgeschichte Archiv

## HELMUTH JAMES GRAF VON MOLTKE

Gutsbesitzer und Sachverständiger für Völkerrecht im Oberkommando des Heeres, geboren am 11. März 1907 in Kreisau/Schlesien. Aus tiefer sittlicher Empörung sammelte er einen Kreis von Freunden aus allen politischen Richtungen um sich, der Pläne für eine Neugestaltung Deutschlands nach Hitlers Herrschaft ausarbeitete; mehrere Zusammenkünfte auf dem Gut Kreisau gaben diesem Kreis den Namen. Aus religiöser Überzeugung lehnte Moltke persönlich das Attentat wie überhaupt jede Gewaltanwendung ab. Im Januar 1944 wurde Moltke verhaftet, am 11. Januar 1945 vom Volksgerichtshof verurteilt und am 23. Januar in Plötzensee hingerichtet.

Über seinen Prozeß schrieb Moltke an seine Frau: *Und dann steht er (Dein Mann) vor Freisler nicht als Protestant, nicht als Großgrundbesitzer, nicht als Adliger, nicht als Preuße, nicht als Deutscher ... sondern als Christ und als gar nichts anderes.*

---

Erbitterung über die Aufhebung gewerkschaftlicher Rechte (Koalition, Streik usw.) und Empörung über die Verletzung der menschlichen Würde führten viele Gewerkschafter aller Richtungen in den Widerstand.

Der auch geistig-weltanschauliche Alleinherrschaftsanspruch des Nationalsozialismus mußte zwangsläufig zum Konflikt mit den Religionsgemeinschaften führen.

Schon im Frühjahr 1933 wurde die Wachturm-Gesellschaft verboten. Zu Tausenden wurden ihre Anhänger, die Zeugen Jehovas, in die Konzentrationslager geschickt. Wegen Wehrdienstverweigerung aus Gewissensgründen wurden viele Bibelforscher hingerichtet.

Die beiden großen Kirchen suchte der Staat zunächst für sich zu gewinnen. Mit der katholischen Kirche wurde ein Konkordat geschlossen, das den deutschen Katholiken zwar einen gewissen Rechtsschutz gab, dessen Bestimmungen im einzelnen aber von der Nationalsozialisten nie eingehalten worden sind. Immer mehr wurde die kirchliche Arbeit erschwert, die ständig überwachten Geistlichen wurden schon bei geringfügigen Verstößen zur Rechenschaft gezogen.

Zur Eroberung und Gleichschaltung der evangelischen Kirche bediente sich die Partei 1933 einer kirchlichen Gruppe, der „Deutschen Christen". Gegen den Versuch, Lehre und Ordnung der Kirche nach dem Vorbild des nationalsozialistischen Führerstaates auszurichten, nach der Einführung des Arierparagraphen in der Kirche, erhob sich eine Opposition, die „Bekennende Kirche". Trotz aller Verbote und Schikanen ist es den Nationalsozialisten nicht gelungen, die kirchliche Opposition zu unterdrücken.



Institut für Zeitgeschichte - Archiv

## ALFRED DELP

Jesuitenpater, geboren am 15. September 1907 in Mannheim. Verfasser theologischer Schriften, bearbeitete im „Kreisauer Kreis" Fragen der christlichen Sozialordnung, stellte seine Münchener Wohnung für Zusammenkünfte zur Verfügung, stand mit Stauffenberg in Verbindung.

Delp wurde am 11. Januar 1945 vom Volksgerichtshof verurteilt, am 2. Februar in Plötzensee hingerichtet.

Den weltanschaulichen Hintergrund seiner Haltung brachte der Jesuit zum Ausdruck: *Brot ist wichtig, Freiheit ist wichtiger, am wichtigsten ist die ungebrochene Treue und die unverkürzte Anbetung.*

---

...e schärfer der Kirchenkampf wurde, desto fester schlossen sich die beieinanderstehenden Christen zusammen, desto größer wurde ihre Zahl.

Bis zum Ende seiner Herrschaft hat es der nationalsozialistische Staat nicht gewagt, die christlichen Kirchen in Deutschland systematisch mit voller Brutalität zu bekämpfen. Viel zu groß waren ihre Resonanz im Volk, viel zu eng ihre Beziehungen zur Wehrmacht. Dennoch erlitten viele Christen Haft und Märtyrertod.

---

## JOHANNES POPITZ

preußischer Finanzminister, Professor, geboren am 3. Dezember 1884 in Leipzig. Der einzige zurücktretende Minister im Widerstand hielt an seinem Amt fest, um von hier aus seinen Einfluß nutzen zu können. Seit 1938 beteiligte er sich in enger Verbindung mit v. Hassel und Beck an den Staatsstreichplänen. Nachdem er versucht hatte, Göring für eine vernünftige Politik zu gewinnen, trat er später sogar an Himmler heran, der offensichtlich eine Rückversicherung suchte.

Am 21. Juli verhaftet, stand Popitz am 3. Oktober 1944 vor dem Volksgerichtshof. Nachdem er bereits einmal zur Bewährung gestellt, dann aber mit Arbeiten zur Verwaltungs- und Finanzreform beauftragt worden war, wurde er am 2. Februar 1945 in Plötzensee hingerichtet.

Institut für Zeitgeschichte - Archiv

Die Angehörigen der Mittelparteien der Weimarer Republik wurden von den Ereignissen von 1933 völlig überrumpelt und zunächst von Hitlers raffinierten Täuschungsmanövern geblendet. Nachdem sich die Hoffnung, Hitler werde sich in verfassungsmäßigen Bahnen lenken lassen und Deutschland zu neuer Blüte führen, als trügerisch erwiesen hatte, rangen sich viele von ihnen — wenn auch nur zögernd und nach schweren Gewissenskämpfen — zum Widerstand durch. Zu ihnen traten Fachleute aus Verwaltung, Diplomatie und Wehrmacht, die dem von ihnen ausgehenden Widerstand besonderes Gewicht verliehen. Eine straffe Organisation der Gegner dieses Regimes war im Gestapo-Staat nicht möglich, aber persönliche Bekanntschaften schufen über die herkömmlichen politischen Abgrenzungen hinaus die Voraussetzungen für den einzigen Aufstandsversuch, bei dem die Widerstandsgruppen zusammenwirkten.

Das Bild des Widerstandes wäre unvollständig, gedächten wir nicht der vielen einzelnen, die, allein auf sich gestellt, in ihrem Wirkungsbereich gegen Unrecht und Terror ankämpften. Wir gedenken auch der Jugendlichen, die ihr Gewissen zum Aufstand gegen die Diktatur trieb. Auch hier kannte der Nationalsozialismus keine Gnade. Der Jüngste in Brandenburg Hingerichtete war 16 Jahre alt. Auch die Weißen der Münchener Studenten, die sich um die Geschwister Scholl und um Professor Huber gesammelt hatten, wurden zum Schafott geführt.

---

LUDWIG BECK

Generaloberst, geboren am 29. Juni 1880 in Biebrich/Rhein, trat im August 1938 aus Empörung über Hitlers leichtfertige Kriegspolitik von seinem Amt als Chef des Generalstabes zurück. In den folgenden Jahren wurde er zum unbestrittenen Oberhaupt des militärischen Widerstandes, mit anderen Oppositionellen stand er in enger Fühlung (Goerdeler, Popitz). Nach dem Umsturz soll er Staatsoberhaupt werden. Am 20. Juli gab sich Beck in der Bendlerstraße selber den Tod.

Vor seinem Rücktritt beschwor Beck den Oberbefehlshaber Brauchitsch vergeblich nur befreiende Tat: *Es ist ein Mangel an Größe und Erhabenheit der Aufgabe, wenn ein Soldat in höchster Stellung in solchen Zeiten seine Pflichten in den begrenzten Bahnen seiner militärischen Aufgaben sieht, ohne sich der höchsten Verantwortung vor dem gesamten Volk bewußt zu werden. Außergewöhnliche Zeiten verlangen außergewöhnliche Handlungen.*



Institut für Zeitgeschichte Archiv

## CARL FRIEDRICH GOERDELER

Oberbürgermeister und Preiskommissar a. D., geboren am 31. Juli 1884 in Schneidemühl, seit 1930 Oberbürgermeister von Leipzig, trat 1937 aus Protest gegen antisemitische Maßnahmen zurück und suchte nicht leidenschaftlich, die Kräfte des Widerstandes zu sammeln, wurde als Oberhaupt der zivilen Opposition anerkannt, sollte Reichskanzler werden. Am 17. Juli 1944 entzog er sich der drohenden Verhaftung, wurde aber am 12. August denunziert, am 8. September vom Volksgerichtshof verurteilt und am 2. Februar 1945 in Plötzensee hingerichtet.

Im März 1943 appellierte Goerdeler an die Generale: *Es ist ein großer Irrtum anzunehmen, daß die moralische Kraft des deutschen Volkes erschöpft sei; sie ist nur geradezu phantastisch verschüttet. Es ist also die Aufgabe einer rettenden Tat, die Deckmasse, das heißt das Geheimnis und den Terror hinwegzufegen, Recht und Anstand wieder herzustellen und damit einen ungeheuren seelischen Kraftzuwachs frei zu machen. Lassen wir uns nicht in unseren Gliedern daran hindern, daß das deutsche Volk, wie in der Vergangenheit, so auch für die Zukunft, dies will: Gerechtigkeit, Redlichkeit und Wahrhaftigkeit!*

---

### Wie der Kampf geführt wurde

Je nach dem politischen und persönlichen Ausgangspunkt, nach weltanschaulicher Haltung und sozialer Stellung bestimmte sich die Art des Widerstandes.

Die Sozialisten wie auch die Bibelforscher fanden sich in kleinen Zirkeln zusammen, die in gleicher Weise der gegenseitigen moralischen Stärkung wie der Verbreitung von Aktionsdirektiven illegaler Schriften und Flugblätter, die selbst hergestellt oder aus dem Auslande eingeführt wurden, sollten die deutsche Bevölkerung über den Unrechtscharakter des Nationalsozialismus aufklären. In diesem Versuch einer Massenaufklärung lag, so notwendig sie auch war, die Schwäche dieser Art der Kampfführung. Immer wieder wurde die Gestapo aufmerksam, und es gelang ihr, Spitzel in die Organisation einzuschleusen.

Nicht ohne Gefahr, aber sehr wirksam waren mutige Prediger von Geistlichen aller Konfessionen. Die Theologie gab die Möglichkeit zum Andeuten, zur Kritik in einer Form, die der Gestapo der Zugriff nicht gestattete. Wenn auch die Kirchen als solche sich zu einer politischen Widerstandstätigkeit niemals bekannten, so ist es doch bezeichnend, daß der ganz überwiegende Teil der Männer des



Institut für Zeitgeschichte - Archiv

## ERWIN VON WITZLEBEN

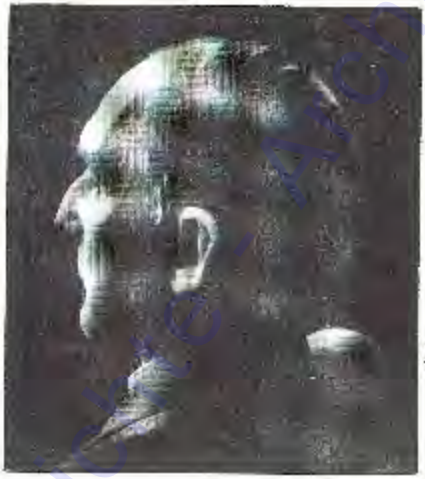

Generalfeldmarschall, geboren am 4. Dezember 1881 in Breslau, bereitete als Kommandierender General des Wehrkreises Berlin 1938 während der Sudetenkrise den militärischen Staatsstreich vor, der nicht zur Ausführung gelangen konnte. Auch die militärischen Erfolge der ersten Kriegsjahre vermochten ihn nicht über Hitlers Charakter zu blenden, und als Oberbefehlshaber West suchte er weiter nach Möglichkeiten zum Sturz des Diktators. Nach seiner Absetzung Ende 1942 blieb v. Witzleben neben Beck der führende Kopf des militärischen Widerstandes. Er war vorgesehen als Oberbefehlshaber der Wehrmacht. Am 8. August 1944 wurde v. Witzleben verurteilt und wenige Stunden später in Plötzensee hingerichtet.

Vor der Verurteilung brachte v. Witzleben seine ganze Verachtung zum Ausdruck, als er Freisler zurief: *Sie können uns dem Henker überantworten. In drei Monaten zieht das empörte und gequälte Volk Sie zur Rechenschaft und schleift Sie bei lebendigem Leib durch den Kot der Straßen!*

---

## ERNST VON HARNACK

als Sohn des weltbekannten Theologen Adolf v. Harnack am 15. Juli 1888 in Marburg geboren, trat 1919 der SPD bei und wurde Regierungspräsident von Merseburg. 1932 verlor er durch Papens Staatsstreich dieses Amt, von Hitler wurde er endgültig abgesetzt. Seit 1938 stand er in enger Fühlung mit Goerdeler, bald auch mit Offizieren des Widerstandes. Mit ausländischen Sozialisten hatte er Kontakt. Nach der Verurteilung seines Vetters Arvid Harnack stand er dauernd unter Gestapo-Bewachung. Am 1. Februar 1945 wurde er vom Volksgerichtshof verurteilt, am 5. März in Plötzensee hingerichtet.

v. Harnack glaubte, daß *ein System ohne Demut und Güte zum Scheitern verurteilt sei*, und er bekannte vor seinem Tod: *Das Entscheidende ist nicht, daß man das Ziel erreicht, sondern daß man den richtigen Weg geht.*



Institut für Zeitgeschichte - Archiv

SD-1087-166



## ULRICH VON HASSELL

Botschafter a. D., geboren am 12. November 1881 in Anklam, arbeitete als Botschafter in Rom gegen den Abschluß des deutsch-italienischen Militärbündnisses, in dem er eine Bedrohung des Friedens sah, und wurde deshalb abgesetzt. Nachdem es nicht gelungen war, den Krieg zu verhindern, war er überzeugt, daß Hitler gewaltsam beseitigt werden müsse. In enger Verbindung mit Beck und Popitz plante er für das „Andere Deutschland".

Am 7. und 8. September 1944 stand v. Hassell vor dem Volksgerichtshof; wenige Stunden nach der Urteilsverkündung wurde er hingerichtet.

Die Empörung v. Hassells über die Verletzung der Menschlichkeit wird in einer Tagebuchnotiz von 1939 deutlich: *Selbst wenn wir siegen, so muß es ein Pyrrhussieg werden, ganz abgesehen von der inneren Zerstörung und Demoralisierung, der endlich ein Ziel gesetzt werden muß, und von den maßlosen Schweinereien in Polen, die den deutschen Namen mit Schande bedecken.*

---

## DIETRICH BONHOEFFER

geboren am 4. Februar 1906 in Breslau, war der „Denker unter den Pfarrern der Bekennenden Kirche", leitete das Predigerseminar und nutzte seine Auslandsbeziehungen, um vor Hitler zu warnen und den Staatsstreich die Wege zu ebnen.

Im April 1943 wurde Bonhoeffer verhaftet, am 9. April 1945 im Konzentrationslager Flossenbürg getötet.

In evangelischer Freiheit bekannte sich Bonhoeffer zur Zivilcourage: *Die Deutschen fangen erst heute an zu entdecken, was freie Verantwortung heißt. Sie beruht auf einem Gott, der das freie Gottvertrauen verantwortlichen Tat fordert und der dem, der darüber zum Sünder wird, Vergebung und Trost zuspricht.*



Institut für Zeitgeschichte Archiv

20. Juli dem kirchlichen Leben eng verhaftet und tief religiös gesinnt war.

Je höher die Stellung der Widerstandskämpfer war, desto unauffälliger konnten sie arbeiten. Persönliche Verbindungen, die schließlich sogar bis in die Polizei hineinreichten, wurden geschaffen, unverdächtige Mittelsmänner konnten eingespannt und die Machtmittel der Behörden eingesetzt werden, all dies natürlich vorsichtig getarnt.

In der Zeit vor Kriegsbeginn traten außenpolitische Erwägungen in den Vordergrund, vor allem die Sorge, daß Hitler einen Krieg vom Zaune brechen würde, der über Deutschland und die Welt unsägliches Elend bringen mußte. Nachdem ein militärischer Staatsstreichversuch während der Sudetenkrise 1938 wegen der Nachgiebigkeit der Westmächte in Ansätzen hatte steckenbleiben müssen, scheiterten im Sommer 1939 die Bestrebungen der Diplomaten, Hitlers Eroberungslust durch eine feste Haltung des Auslands einzudämmen. Der Diktator glaubte nicht an die Festigkeit des Auslandes und überfiel Polen.

Von jetzt an konnte Deutschland nur noch eine Aktion der bewaffneten Macht Aussicht auf Erfolg bieten. Gerade im Kriege aber wirkte erschwerend der Konflikt zwischen der Treue in die verbrecherische Natur des Staates und dem durch den Eid auferlegten militärischen Gehorsam. So waren es auch in der Wehrmacht nur einzelne, die sich zum Widerstand durchringen konnten. Sie hatten aber in der „Abwehr" und im „Allgemeinen Heeresamt" wichtige Schlüsselpositionen und damit so große Machtmittel zur Verfügung, daß ihr Umsturzversuch nicht von vornherein aussichtslos angesehen werden kann.

---

## FRIEDRICH OLBRICHT

General der Infanterie, geboren am 4. Oktober 1885 in Leisnig/Sachsen, war seit 1940 Chef des Allgemeinen Heeresamts mit Befehlsbefugnis über die Wehrkreisbefehlshaber und wesentlich an den Auslandsvorbereitungen beteiligt, gab den Umsturzbefehl „Walküre" heraus.

Am Abend des 20. Juli wurde Olbricht im Hof der Bendlerstraße erschossen. Kurz vor seinem Tode sagte er zu seinem Schwiegersohn: *Ich weiß nicht, wie eine spätere Nachwelt über unsere Tat und über mich urteilen wird. Ich weiß aber mit Sicherheit, daß wir alle frei von irgendwelchen persönlichen Motiven gehandelt und uns in einer schier verzweifelten Situation das Letzte gewagt haben, um Deutschland vor dem völligen Untergang zu bewahren. Ich hoffe, daß unsere Nachwelt das einst erkennen und begreifen wird.*



Institut für Zeitgeschichte - Archiv

Wenn auch offener Widerstand angesichts der militärischen Erfolge der ersten Kriegsjahre psychologisch nicht möglich erschienen war, so ließen sich die Widerstandskräfte jedoch nicht von den Blitzkriegssiegen blenden und hielten unbeirrbar an ihren sittlich begründeten Zielen fest. Seit der erkennbaren Wende des Krieges, nach der Niederlage in Stalingrad und Afrika, schien der Boden reif für eine Tat, die auch von der Mehrheit der deutschen Bevölkerung begrüßt werden würde.

Der Widerstand, der zum 20. Juli hinführte, war in seiner ganzen Anlage notwendig von Gefahren bedroht. Je kleiner der Kreis der Eingeweihten, desto größer war zwar der Schutz gegen vorzeitige Entdeckung, desto gefährlicher andererseits die Unsicherheit im Augenblick der Tat. Wie würde sich die deutsche Bevölkerung, wie die Masse der Soldaten verhalten? Diese Frage wurde immer wieder gestellt. Eine klare Antwort war nicht möglich.

Eine weitere Schwäche der Widerstandsbewegung lag auch darin, daß selbst in der Spitze der Aufbau einer straffen Organisation nicht möglich war. Die einzelnen Gruppen waren kleine Kreise von Gesinnungsgenossen, die tatsächlich aber aus Männern bestanden, die vom Amt her oder durch persönliche Beziehungen miteinander in Kontakt traten, oft um eine besonders starke Persönlichkeit geschart. Querverbindungen zu anderen Gruppen wurden durch Mittelsleute oder durch personelle Überschneidungen hergestellt.

---

JOSEPH WIRMER

Rechtsanwalt, geboren am 19. März 1901, erkannte als christlicher Gewerkschafter und Zentrumspolitiker, daß er „der Feind Hitlers" sein müsse. Sein Anwaltsbüro stellte er für Besprechungen zur Verfügung, und es gelang ihm, den Kontakt zwischen Goerdeler und den Sozialdemokraten herzustellen. Nach dem Umsturz sollte er Justizminister werden.

Am 8. September 1944 wurde Wirmer gemeinsam mit Goerdeler und v. Hassell vom Volksgerichtshof verurteilt und noch am gleichen Tage hingerichtet.

Von Roland Freisler zeigte Wirmer eine unerschütterliche Haltung, die zu Wutausbrüchen des Volksgerichtshofpräsidenten führte. Der gläubige Katholik rief Freisler zu: *Wenn ich klinge, habe nicht ich die Angst, sondern Sie ...*, und als Freisler ihm prophezeite: *Bald werden Sie in der Hölle sein ...*, entgegnete er kaltblütig: *Es wird mir ein Vergnügen sein, wenn Sie bald nachkommen, Herr Präsident!*



Institut für Zeitgeschichte München / Archiv

Oberst im Generalstab, geboren am 17. November 1907 in Lautlingen/Württemberg. Hatte er noch 1933 die Machtergreifung begrüßt, so kehrte er sich doch recht bald von dem als terroristisch erkannten NS-System ab. Wegen seiner seit langem bekannten oppositionellen Haltung wurde der hochbefähigte Generalstäbler nach seiner schweren Verwundung von Olbricht als Chef seines Stabes angefordert. Hier begann er im Herbst 1943 mit der Ausarbeitung neuer Umsturzpläne. Außerdem gab ihm diese Stellung weitreichende Verbindungen, die er auch konsequent auf zivile Widerstandskreise ausdehnte, er wurde zum Stabschef des Widerstandes, bei dem alle Fäden zusammenliefen. Als Stauffenberg am 1. Juli 1944 Chef des Stabes beim Oberbefehlshaber des Ersatzheeres wurde, erhielt er als einziger Verschwörer Zutritt zu den Lagebesprechungen Hitlers. Er entschloß sich daher, selbst das Attentat auszuführen.

Am 20. Juli wurde er im Hof der Bendlerstraße erschossen.

Seinen Entschluß zum Attentat begründete Stauffenberg: *Wir haben uns vor Gott und unserem Gewissen geprüft; es muß geschehen, denn dieser Mann ist das Böse an sich.*

---

Das einigende Band zwischen all diesen Männern war der leidenschaftliche Wille, Rechtsstaatlichkeit, Sauberkeit und Menschlichkeit wiederherzustellen. Dies aber war nur durch die Ausschaltung Hitlers möglich. In Einzelfragen allerdings traten verschiedene Standpunkte einander gegenüber. In mühsamen, stets von der Entdeckung bedrohten Verhandlungen entstand auch hier eine gewisse Einheitlichkeit der Auffassungen, die uns heute mit Recht im Auslandsversuch des 20. Juli den Höhepunkt des aktiven Widerstandes in Deutschland sehen läßt. Großgrundbesitzer und Arbeiterführer, Generale und Sozialdemokraten, Politiker mit nationalistischer Vergangenheit und Demokraten, katholische und evangelische Christen wurden durch ihr gemeinsames sittlich begründetes Verantwortungsgefühl zusammengeführt. Ihr Ziel war es, dem Blutvergießen des Krieges und des NS-Terrors so rasch wie möglich ein Ende zu setzen.

Als das Attentat schließlich ausgeführt wurde – etwa ein Dutzend Versuche waren vorausgegangen und gescheitert — bestand kaum noch Hoffnung auf einen Friedensschluß, der Deutschland nicht schwerste Lasten auferlegt hätte. Vergeblich waren von den Westmächten Garantien für ein demokratisches Deutschland erbeten worden. Dennoch wurde der Versuch unternommen, und sei es auch nur, um der Welt zu zeigen, daß es auch ein „anderes Deutschland" gab, ein anderes als das Hitlers und Himmlers.



Institut für Zeitgeschichte – Archiv

## HENNING VON TRESCKOW

Generalmajor, geboren am 10. Januar 1901 in Magdeburg. Sehr bald nach der „Machtergreifung" wurde er entschiedener Gegner Hitlers, als Erster Generalstabsoffizier beim Oberkommando der Heeresgruppe Mitte war er einer der energischsten Verschwörer. Er schuf die Grundlagen für den militärischen Aufstandsplan und bereitete mehrere Attentatsversuche vor, im Juli 1944 war er Chef des Stabes der 2. Armee im Osten.

Ehe er sich am 21. Juli 1944 selbst den Tod gab, sagte Tresckow: *Jetzt wird die ganze Welt über uns herfallen und uns beschimpfen. Aber ich bin nach wie vor der felsenfesten Überzeugung, daß wir recht gehandelt haben. Ich halte Hitler nicht nur für den Erzfeind Deutschlands, sondern auch für den Erzfeind der Welt ... Wenn einst Gott Abraham verheißen hat, er werde Sodom nicht verderben, wenn auch nur zehn Gerechte darin sind, so hoffe ich, daß Gott Deutschland um unsertwillen nicht vernichten wird ... Der mittlere Wert eines Menschen beginnt erst dort, wo er bereit ist, für seine Überzeugung sein Leben hinzugeben.*

---

## ULRICH-WILHELM GRAF SCHWERIN VON SCHWANENFELD

Gutsbesitzer und Reserveoffizier, geboren am 21. Dezember 1902 in Kopenhagen, war 1938 Verbindungsmann zwischen militärischen und zivilen Widerstandskreisen, während des Krieges Ordonnanzoffizier bei v. Witzleben, dann in der „Abwehr", wo er an mehreren Attentatsvorbereitungen beteiligt war.

Am 20. Juli wurde Schwerin in der Bendlerstraße verhaftet, am 20. August verurteilt und am 9. September 1944 in Plötzensee hingerichtet.

Vor dem Volksgerichtshof sagte er aus, daß *die vielen Morde, die in Deutschland und außerhalb passiert sind,* ihn zur Teilnahme am Attentat veranlaßt hätten, und er schleuderte Freisler ins Gesicht: *Wir haben diese Tat auf uns genommen, um Deutschland vor einem namenlosen Elend zu bewahren. Ich bin mir klar, daß ich daraufhin gehängt werde, bereue aber meine Tat nicht und hoffe, daß sie ein anderer in einem glücklicheren Augenblick, um uns vor dem Chaos zu bewahren, durchführen wird.*



Institut für Zeitgeschichte - Archiv

Was wäre nach einem Gelingen des Staatsstreichs geschehen? Wir wissen es nicht. Möglicherweise wäre es nicht zur staatlichen Teilung Deutschlands gekommen. Sicher aber wären unserem Volk furchtbare Opfer erspart geblieben. In den neun Kriegsmonaten nach dem 20. Juli sind mehr Menschen umgekommen, mehr Gebäude und Kulturgüter zerstört worden als in der vorangegangenen Kriegszeit. War ihre Rettung nicht der höchste Einsatz wert?

## Das Gericht

Eine Kette unglücklicher Umstände ließ sowohl das Attentat als auch den Aufstandsversuch scheitern. Noch in der Nacht des 20. Juli wurden einige der führenden Männer in der Bendlerstraße erschossen:

Oberst Claus Graf Schenk von Stauffenberg,

General Friedrich Olbricht,

Oberst Albrecht Ritter Mertz von Quirnheim,

Oberleutnant Werner von Haeften.

Generaloberst Beck setzte seinem Leben selbst ein Ende.

Hitlers Rache war furchtbar. Es begann rücksichtslose Bestrafung aller Beteiligten und Mitwisser. Die Soldaten wurden aus der Wehrmacht ausgestoßen und zusammen mit den Zivilisten dem Volksgerichtshof Freislers übergeben. Hitler wünschte, daß die Todesurteile durch den Strang vollstreckt werden sollten.

Nach einem zweitägigen „Prozeß" mußten am 8. August 1944 die ersten Opfer dieser Rachejustiz den Weg zur Richtstätte Plötzensee antreten:

Generalfeldmarschall Erwin von Witzleben,

Generaloberst Erich Hoepner,

Generalmajor Helmuth Stieff,

Oberleutnant Albrecht von Hagen,

Generalleutnant Paul von Hase,

Oberstleutnant Robert Bernardis,

Hauptmann Friedrich Karl Klausing,

Oberregierungsrat Peter Graf Yorck von Wartenburg.

Weitere Opfer folgten. Etwa 200 Menschen, die im Zusammenhang mit dem 20. Juli 1944 gestanden hatten, fanden den Tod, 89 davon am Galgen von Plötzensee. Andere setzten ihrem Leben selbst ein Ende, weitere wurden in den letzten Kriegstagen von improvisierten Standgerichten abgeurteilt oder kurzerhand von der Gestapo erschossen.

Neben diesen Männern und Frauen aber stehen Tausende, die mit gleicher Opferbereitschaft gegen Hitlers Gewaltherrschaft gekämpft und dafür ihr Leben hingegeben hatten. Nach Urteilen von Zivilgerichten (einschl. des Volksgerichtshofes) wurden in Deutschland hingerichtet:

1934: 53, 1938: 99, 1942: 3393,
1935: 97, 1939: 143, 1943: 5684,
1936: 86, 1940: 306, 1944: 5764,
1937: 86, 1941: 1146, 1945: etwa 800.

Mehr als die Hälfte der von Zivilgerichten zum Tode Verurteilten waren Deutsche, die für ihre politische Überzeugung sterben mußten.



Institut für Zeitgeschichte - Archiv

ED-106/81-169



## ELISABETH CHARLOTTE GLOEDEN

Rhefrau, Dr. jur., geboren am 19. Dezember 1903 in Köln, betreute mehrere Wochen lang den steckbrieflich gesuchten General der Artillerie Lindemann und wurde allein deswegen mit ihrem Ehemann, dem Architekten Erich Gloeden, und ihrer Mutter, Elisabeth Kusnitzki, am 22. November 1944 vom Volksgerichtshof verurteilt und drei Tage später in Plötzensee enthauptet.

## ALBRECHT HAUSHOFER

Professor und Diplomat, geboren am 7. Januar 1903, glaubte zunächst, durch seine Tätigkeit als Geopolitiker und Mitarbeiter im Auswärtigen Amt die Nationalsozialisten zu einer vernünftigen Politik verführen zu können. Trat dann aber vor allem mit Beck und Popitz in Verbindung und nutzte seine alten Beziehungen zu Diplomaten für den Widerstand.

Nach dem 20. Juli konnte er untertauchen, wurde aber am 7. Dezember 1944 verhaftet und in der Nacht vom 22. zum 23. April 1945 mit 20 anderen Häftlingen von der SS in den Trümmern vor dem Zellengefängnis Moabit ermordet.

In seiner Hand hielt Haushofer Blätter mit Gedichten, die er in der Haft verfaßt hatte, die „Moabiter Sonette". Eins war den Gefährten gewidmet:

*Den Weggefährten gilt ein letzter Blick:*
*Sie hatten alle Geist und Rang und Namen,*
*die gleichen Ziele in dem Leben kannten —*
*und ihrer aller wartete der Strick.*
*Es gilt wohl Zeiten, die der Irrsinn lenkt;*
*wann sind's die besten Köpfe, die man henkt.*



Institut für Zeitgeschichte - Archiv

Nach Urteilen von Militärgerichten wurden in der Zeit zwischen dem 1. September 1939 und dem 1. November 1944 9413 Offiziere und Soldaten hingerichtet. Die Zahl der Opfer der Militärgerichtsbarkeit und der Flieger- und Standgerichte in den letzten Kriegsmonaten ist unbekannt. Auch unter den Soldaten finden sich viele, die wegen ihrer politischen oder religiöser Haltung hingerichtet wurden.

Daneben steht das Heer der Häftlinge der Konzentrationslager, die dort zu Tode gequält oder ermordet wurden sind.

Die Zahl der Deutschen, die insgesamt aus politischen oder religiösen Gründen hingerichtet oder umgebracht wurden, ist mit 40 000 eher zu niedrig als zu hoch geschätzt. Etwa 1800 davon starben in Plötzensee auf dem Schafott oder am Galgen.

Vor Kriegsbeginn wurden Hinrichtungen vorwiegend in Plötzensee durchgeführt. Dann traten weitere Richtstätten hinzu. Von der 5/64 Hingerichteten des Jahres 1944 starben 593 in Plötzensee. Bis in die letzten Kriegstage war dort der Scharfrichter am Werk. Am 22. April 1945 drangen sowjetische Truppen in das Zuchthaus ein. Auch dieser letzte Tag forderte noch Opfer, da die SS auf befreite Häftlinge schoß.

## Zwei Augenzeugenberichte über Hinrichtungen durch den Strang

Auf Befehl Hitlers wurden die Todesurteile gegen Männer des 20. Juli durch Erhängen vollstreckt. Außerdem wünschte Hitler, daß von diesen Exekutionen Filmaufnahmen gemacht werden, die er dann selbst ansehen wollte. Nach den ersten Hinrichtungen weigerten sich die Kameraleute geschlossen, dieses grausige Schauspiel weiterhin aufzunehmen.

Ein Gefängniswärter schildert die Atmosphäre:

*Stellen Sie sich einen Raum mit niedriger Decke und geweißten Wänden vor. Unter der Decke war eine Schiene angebracht, an der zehn große Haken hingen, wie die, welche die Metzger brauchen, um das Fleisch aufzuhängen. In einer Ecke stand eine Filmkamera, Scheinwerfer gaben ein grelles blendendes Licht wie in einem Atelier. In diesem sonderbaren kleinen Zimmer befanden sich der Generalstaatsanwalt des Reiches* (gemeint ist der Vollstreckungsleiter, in diesem Falle möglicherweise der Oberreichsanwalt Lautz persönlich), *der Scharfrichter mit seinen beiden Gehilfen, zwei Filmoperateure und ich selbst mit einem zweiten Gefängniswärter. An der Wand stand ein kleiner Tisch mit einer Flasche Kognak und Gläsern für die Zeugen der Hinrichtung.*

Der Kameramann Sesse schildert die Hinrichtung:

*Das Gebäude, das durch frühere Luftangriffe stark beschädigt sein mußte, war wieder notdürftig hergerichtet. Der Raum war etwa vier Meter breit und acht Meter lang. Ein schwarzer Vorhang teilte diesen Raum in zwei Hälften. Der Raum bekam nur durch zwei kleine Fenster etwas Tageslicht. Unmittelbar vor diesen beiden Fenstern befanden sich an der Decke zehn*



Institut für Zeitgeschichte Archiv

*Haken, woran die Verurteilten aufgehängt werden sollten. Weiterhin befand sich im Raum noch eine Vorrichtung der Enthauptung. Als erster Delinquent wurde der ehemalige General . . . von zwei Henkern durch den schwarzen Vorhang in den Raum hineingeführt. Zuvor hatte in dem Vorraum der Staatsanwalt dem Verurteilten nochmals das Todesurteil mit folgenden Worten vorgelesen: „Angeklagter, Sie sind von dem Volksgerichtshof zum Tode durch den Strang verurteilt worden. Scharfrichter, walten Sie Ihres Amtes."*

*Der Angeklagte ging mit erhobenem Haupte, war von den Henkern eines schnelleren Schrittes genötigt, zum Ende des Raumes. Dort angekommen, mußte er eine Kehrtwendung machen, und dann legte man ihm die Hanfschlinge um den Hals, worauf der Angeklagte von den Henkern hochgehoben und die obere Schlinge des Hanfstrickes in den Haken an der Decke eingehangen und der Delinquent nun mit großer Wucht fallengelassen wurde, so daß ihm die Schlinge sofort sehr stark den Hals zuschnürte. Meines Erachtens trat der Tod sehr bald ein.*

*Nachdem das erste Urteil vollstreckt war, wurde ein schmaler, schwarzer Vorhang vor den Erhängten gezogen, so daß der nächstfolgende Todeskandidat den ersteren nicht gewahr wurde. In kürzester Folge kam dann der zweite Delinquent, der General . . ., der ebenfalls selbstbewußt seinen letzten Gang antrat. Nach jeweiliger Vollstreckung wurde jedesmal so ein schmaler, schwarzer Vorhang vor den Erhängten gezogen, so daß es auch dem letzten der Verurteilten nicht möglich war, die Vorangegangenen zu sehen. Die Urteilsvollstreckung ging in sehr rascher Folge vor sich, und die Verurteilten gingen alle ohne ein Wort der Klage aufrecht und männlich ihren letzten Gang.*

Das Innere der Hinrichtungsstätte im ursprünglichen Zustand. Auf der rechten Seite das inzwischen entfernte Fallbeilgerät.



Institut für Zeitgeschichte Archiv

Der Oberreichsanwalt
beim Volksgerichtshof.

Berlin, den -9.JUN 1944
(Strafgefängnis Plötzensee Haus III)

[illegible] Jug /43

Verkündung der bevorstehenden Vollstreckung
des Todesurteils gegen:

Armi Z h e d e r

Gegenwärtig:
als Vollstreckungsleiter:
Dr. Dr. K l ü v e r
als Beamter der Geschäftsstelle:
Justizangestellter K a r p e

In Anwesenheit
a) des Gefängnisbeamten [illegible]
b) des Anstaltsarztes Reg.Med.Rat Dr. S c h m i d t,
c) des Anstaltsgeistlichen
d) des

eröffnete der Vollstreckungsleiter dem Verurteilten um 13[00] Uhr den Erlaß des Reichsministers der Justiz, daß von der Gnadenfrist kein Gebrauch gemacht worden sei, und teilte ihm ferner mit, daß das Urteil heute um 15[00] Uhr vollstreckt werden werde.

Der Verurteilte verhielt sich während der Verkündung ruhig und gefaßt.

[illegible] Karpe

## Zwei Formulare zur Vollstreckung von Todesurteilen

Eine Hinrichtung ist, genau wie eine Geburt oder eine Eheschließung, ein Akt, der amtlich beurkundet werden muß. Die Vielzahl von Hinrichtungen führte dazu, daß seit 1936 für diese Urkunden vorgedruckte Formulare verwendet wurden, in die nur noch Aktenzeichen, Namen und Zeiten eingetragen werden mußten. Auch das Verhalten der Verurteilten stand für diese Bürokratie des Todes bereits formularmäßig fest.



Institut für Zeitgeschichte - Archiv

Der Oberreichsanwalt
beim Volksgerichtshof

Berlin-Plötzensee, den – 9. JUNI 1944
(Richtstätte des Strafgefängnisses)

1 J 56/43

Vollstreckung des Todesurteils
gegen:
Emil Zbinden

Gegenwärtig:
als Vollstreckungsleiter:
LGR. Dr. Kluge
als Beamter der Geschäftsstelle:
Justizangestellter Kerp

Um 13[60] Uhr wurde der Verurteilte, die Hände auf dem Rücken gefesselt, durch zwei Gefängnisbeamte vorgeführt. Der Scharfrichter Röttger aus Berlin stand mit seinen drei Gehilfen bereit.

Anwesend war ferner:
der Gefängnisobmann [illegible]

Nach Feststellung der Personengleichheit des Vorgeführten mit dem Verurteilten beauftragte der Vollstreckungsleiter den Scharfrichter mit der Vollstreckung. Der Verurteilte, der ruhig und gefaßt war, ließ sich ohne Widerstreben auf das Fallbeil legen, worauf der Scharfrichter die Enthauptung mit dem Fallbeil ausführte und sodann meldete, daß das Urteil vollstreckt sei.

Die Vollstreckung dauerte von der Vorführung bis zur Vollzugsmeldung 7 Sekunden.

Als Dauer der Vollstreckung sind meist Zeiten zwischen 7 und 16 Sekunden eingetragen. Wenn diese Zeit wesentlich überschritten wurde, darf man wohl annehmen, daß der Verurteilte sich nicht „ohne Widerstreben auf das Fallbeil legen" ließ, wie es nach dem Formular hätte sein müssen. Doch auch in solchen Fällen wurde der Vordruck ohne Änderung oder Streichung verwendet.
Hinter der Verurteilung des 20. Juli 1944 wurden auf ausdrückliche Anweisung Hitlers durch Strangulation ungebrochen, eine besonders qualvolle und langdauernde Hinrichtungsart.



Institut für Zeitgeschichte - Archiv

## Das Vermächtnis von Plötzensee

Die Menschen, die hier starben, wollten nicht unser Mitleid. Sie haben uns noch heute etwas zu sagen, wie es Professor Alfred Weber in seiner Gedenkrede zum zehnten Jahrestag des 20. Juli zum Ausdruck brachte:

„Wie es angemessen ist, daß wir vor den in die Tausende gehenden Widerstandsopfern, die unsere Ehre gerettet haben, uns in Ehrfurcht beugen, so ist es ebenso angemessen, daß wir von den Widerstandskämpfern, die durch rechtzeitiges Handeln uns und die Welt vor dem Schlimmsten bewahren wollten, und beinahe auch bewahrt haben, lernen.

Wir können von ihnen lernen, was Widerstand eigentlich heißt: Nämlich, rechtzeitig, sei es nun, daß es sich um Verfassungsbruch, sei es, daß es sich um bewußte Zerstörung des Völkerrechts handelt, nicht nur innerlich sich zu entscheiden, sondern auch zu h a n d e l n; auf je verantwortungsvollerer und entscheidenderer Stelle um so klarer, um so systematischer und gründlicher, und ohne Rücksicht auf die eigene Person.

Wenn wir dies von den Männern des 20. Juli und ihren Vorbereitern lernen, so ist das der sicherste Schutz für unser Menschentum und unsere Freiheit.

Beiden also, denen, die sich ohne Hoffnung hingeopfert haben, und denen, die das Schicksal rechtzeitig zu wenden suchten — sie sind im übrigen auch sämtlich hingeschlachtet worden — Ehre!"

Alfred Weber: In: Bekenntnis und Verpflichtung. Aufsätze zur zehnjährigen Wiederkehr des „20. Juli 1944", Stuttgart 1954, S. 109 f.



Institut für Zeitgeschichte Archiv

## Literatur-Auswahl


BOVERI, Margret: Der Verrat im XX. Jahrhundert. Rowohlts deutsche Enzyklopädie, Bd. 23, 24. Hamburg 1956

FABRITIUS, Wolfgang: Generaloberst Ludwig Beck. München 1953.

GOLLWITZER, Helmut, KUHN, Käte, SCHNEIDER, Reinhold: Du hast mich heimgesucht bei Nacht. Abschiedsbriefe und Aufzeichnungen des Widerstandes 1933 — 1945. München 1954.

HAMMER, Walter: Hohes Haus in Henkers Hand. Rückblick auf die Hitlerzeit, auf Leidensweg und Opfergang Deutscher Parlamentarier. Frankfurt a. M. 1956.

HENKYS, Reinhold: Kirche im Kampf. Dokumente des Widerstandes und des Aufbaus der Evangelischen Kirche in Deutschland von 1933 — 1945. Stuttgart 1950.

HOFER, Walther: Der Nationalsozialismus. Dokumente 1933 — 1945. "Fischerbücherei" Nr. 172. Frankfurt a. M. 1957, vervollständigte Auflage 1960

KLEMM, Arno: Gegen den Strom. Bericht über den Jugendwiderstand im Dritten Reich. Hannover/Frankfurt a. M. 1957.

KOGON, Eugen: Der SS-Staat. Das System der deutschen Konzentrationslager. 4. Auflage. Frankfurt a. M. 1959

LEBER, Annedore: Das Gewissen steht auf. Berlin und Frankfurt a. M. 1954.

LEBER, Annedore: Das Gewissen entscheidet. Berlin und Frankfurt a. M. 1957.

Graf von MOLTKE. Helmuth James: Letzte Briefe. Berlin 1959

NEUMANN, Johann: Graf und Unkenkreuz. Der Kampf des Nationalsozialismus gegen die katholische Kirche und der kirchliche Widerstand. München 1946.

POELCHAU, Harald: Die letzten Stunden. Berlin 1949.

REITLINGER, Gerald: Die Endlösung. Hitlers Versuch der Ausrottung der Juden Europas 1939 — 1945. Berlin 1956.

RITTER, Gerhard: Carl Goerdeler und die deutsche Widerstandsbewegung. Stuttgart 1956.

ROTHFELS, Hans: Die deutsche Opposition gegen Hitler. Eine Würdigung. Fischerbücherei Nr. 198. Frankfurt a. M. 1958.

von SCHLABRENDORFF, Fabian: Offiziere gegen Hitler. Fischerbücherei Nr. 205. Frankfurt a. M. 1959.

Die Verschwörung des Gewissens. Herausgegeben von der Europäischen Publikation e. V. München 1954

WESENBERG, Günther: Der lautlose Aufstand. Bericht über die Widerstandsbewegung des deutschen Volkes 1930—1945. Hamburg 1954.

ZELLER, Eberhard: Geist der Freiheit. Der Zwanzigste Juli 1944. München 1959.

20. Juli 1944. ... und 2. Auflage, bearbeitet von Hans Bayer, neubearbeitet und ergänzt von Erich Zimmermann und Hans-Adolf Jacobsen. Herausgegeben von der Bundeszentrale für Heimatdienst. Bonn 1960.


Achtzehn deutsche Widerstandskämpfer stehen in diesem Heft für die zahllosen Männer und Frauen, die sich gegen die nationalsozialistische Tyrannei für Freiheit und Recht geopfert haben.



Institut für Zeitgeschichte - Archiv

Herausgeber: Landeszentrale für politische Bildungsarbeit Berlin.
Verfasser: Dr. Friedrich Zipfel, Wissenschaftlicher Rat am Friedrich-Meinecke-Institut der Freien Universität Berlin.
Für die Fotos danken wir
dem Mosaik-Verlag Berlin und Frankfurt
der Landesbildstelle Berlin
dem Foto-Atelier F. Bieber Berlin

Frau Annedore Leber, Mosaik-Verlag Berlin und Frankfurt, war so freundlich, uns zu erlauben, die Porträtfotos aus ihrer Serien „Das Gewissen steht auf" (1957) und „Das Gewissen entscheidet" (1957) zu entnehmen.

Karten: Joseph Schneider

Besonderer Dank für wertvolle Anregungen und Hinweise gebührt Herrn Oberregierungsrat Walter Löffler beim Senator für Inneres Berlin und Herrn Gustav Adolf Lepper, Mitglied der Bezirksverordnetenversammlung Berlin-Charlottenburg.

3. Auflage 1962

Druck: Verwaltungsdruckerei Berlin, 1 Berlin 36, Kohlfurter Str. 41/43

388/V/62



Institut für Zeitgeschichte - Archiv

# Stätten der Verfolgung und des Widerstandes in Berlin 1933–1945

Institut für Zeitgeschichte / Archiv

ED-706/87-74

# Gedenkstätte Plötzensee

# BERLIN

## Stätten der Verfolgung und des Widerstandes in Berlin 1933–1945

① Bendlerstraße
(heute: Stauffenbergstraße)
② Prinz Albrecht Straße
(heute: Niederkirchnerstraße)
③ Wilhelmstraße
④ Dircksenstraße

✱ Ort der Hauptverhandlungen des Volksgerichtshofes gegen die Beteiligten des 20. Juli 1944

Institut für Zeitgeschichte - Archiv

In Ergänzung zur Gedenkstätte Plötzensee wurde am 20. Juli 1968 die Gedenk- und Bildungsstätte Stauffenbergstraße eröffnet. Im ehemaligen Bendlerblock waren gegen Kriegsende Teile des Oberkommandos der Wehrmacht und des Oberkommandos des Heeres untergebracht. Unter anderem befanden sich dort die Diensträume des Allgemeinen Heeresamtes, mit ihrem Chef General Olbricht, und der Befehlshaber des Ersatzheeres, dessen Stabschef Oberst Stauffenberg war.

Dort arbeiteten die führenden Männer des militärischen Widerstandes Beck, Haeften, Olbricht, Stauffenberg, Quirnheim und ihre Freunde die Pläne zum Sturz der NS-Diktatur aus und versuchten, sie am 20. Juli 1944 auszuführen.

Hier befindet sich jetzt die ständige Ausstellung

**„Widerstand gegen den Nationalsozialismus"**

Diese Ausstellung, die fortlaufend ergänzt und weiterentwickelt wird, soll Einzelbesuchern, Gruppen und Schulklassen Kenntnisse über die Vielfältigkeit des deutschen und außerdeutschen Widerstandes vermitteln. Bei der Gedenk- und Bildungsstätte Stauffenbergstraße haben Gruppen und Schulklassen die Möglichkeit, Zeiten für Filme, Vorträge und Diskussionen zu vereinbaren.

Darüber hinaus werden einzelne und spezielle Filmveranstaltungen, Seminare, Vorträge und Diskussionen zum Thema Widerstand von Fall zu Fall gesondert bekanntgegeben.

Der Besuch der Ausstellung ist kostenlos.

Öffnungszeiten der Ausstellung:

| | |
|---|---|
| Montag bis Freitag | 9.00–19.00 Uhr |
| Sonnabend | 9.00–15.00 Uhr |
| Sonntag | 9.00–13.00 Uhr |

Ort: Gedenk- und Bildungsstätte Stauffenbergstraße
1 Berlin 30 · Stauffenbergstraße 14
(kleiner Eingang, 2. Stock)
Telefon: 13 60 15

Fahrverbindungen: U-Bahn Kurfürstenstraße (zu Fuß über Kluckstraße, dann über die Brücke weiter in die Stauffenbergstraße)
Autobus: 29, 48, 75, 83

Institut für Zeitgeschichte - Archiv

GD-106/84-175

# Gedenkstätte Plötzensee

**BERLIN**

173

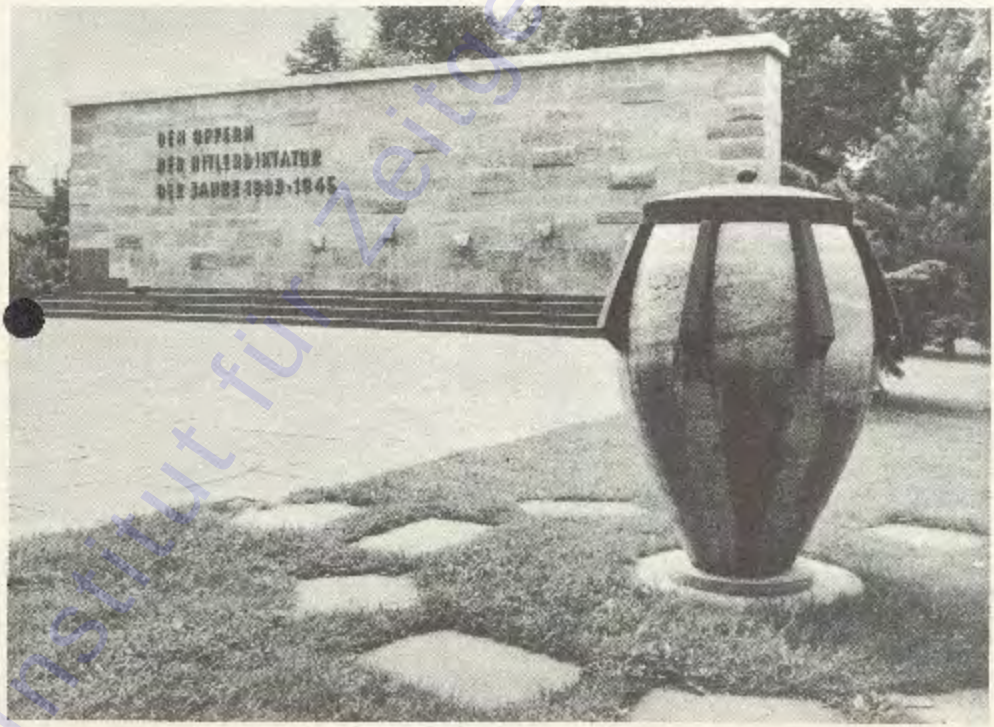


Institut für Zeitgeschichte - Archiv

**Plötzensee**
ein kleiner, kahler Ziegelschuppen inmitten eines Gefängnisses
– einst Richtstätte, in der Frauen und Männer aus Deutschland und ganz Europa für ihre freiheitliche Gesinnung den Tod durch den Henker erleiden mußten,
– heute eine Gedenkstätte für den gesamten deutschen und außerdeutschen Widerstand gegen den nationalsozialistischen Totalitarismus, Tag für Tag von mehr als tausend Menschen besucht.

1952 hat der Senat von Berlin dieses Mahnmal errichtet. Auf der Grundsteinurkunde steht:
„An dieser Stelle sind in den Jahren der Hitlerdiktatur von 1933 bis 1945 Hunderte von Menschen wegen ihres Kampfes gegen die Diktatur für Menschenrechte und politische Freiheit durch Justizmord ums Leben gekommen. Unter diesen befanden sich Angehörige aller Gesellschaftsschichten und fast aller Nationen.
Berlin ehrt durch diese Gedenkstätte die Millionen Opfer des Dritten Reiches, die wegen ihrer politischen Überzeugung, ihres religiösen Bekenntnisses oder ihrer rassischen Abstammung diffamiert, mißhandelt, ihrer Freiheit beraubt oder ermordet worden sind."

Institut für Zeitgeschichte München

**Terror**

Während am 30. Januar 1933 noch der Jubel eines stundenlangen Fackelzuges vor der Reichskanzlei Hitler umbrauste, wüteten auf den Straßen Schlägerkommandos der SA. Wenig später setzte Göring, zunächst preußischer Innenminister, diese Bürgerkriegsgarde sogar als „Hilfspolizei" ein.

Die gesuchte Gelegenheit, die in Wahrheit illegale Diktatur nach außen hin formal zu „legalisieren", bot der Reichstagsbrand am 27. 2. 1933. Schon am nächsten Morgen ließ Hitler den Reichspräsidenten eine „Verordnung zum Schutze von Volk und Staat" unterzeichnen, die „bis auf weiteres" – und das hieß: bis 1945 – die Grundrechte der Verfassung aufhob:

die Artikel 114 (Freiheit der Person), 115 (Unverletzlichkeit der Wohnung), 116 (Post- und Fernmeldegeheimnis), 118 (Recht auf freie Meinungsäußerung einschließlich der Pressefreiheit), 124 (Koalitionsfreiheit) und 153 (Schutz des Eigentums).

Das war der ununterbrochene Ausnahmezustand. Jeder deutsche Bürger war hinfort vogelfrei.

Die Weltwirtschaftskrise mit 6 Millionen Arbeitslosen und das Unverständnis weiter Volksteile für die Weimarer Demokratie hatten dem Demagogen Hitler Anhänger zugeführt, zügelloser Terror schüchterte viele ein. Dennoch konnte die NSDAP bei der Reichstagswahl vom 5. 3. 1933 mit nur 43,9 % der Stimmen wieder keine Mehrheit erringen. Doch sie verfügte über die staatlichen Machtmittel und konnte so politische Opposition niederzwingen, die Gewerkschaften vernichten und schließlich auch die deutsch-nationalen Koalitionspartner überspielen. Nachdem der Reichstag am 23. 3. 1933 gegen die Stimmen der Sozialdemokraten das Ermächtigungsgesetz – mit fast unumschränkten Vollmachten für die Regierung – verabschiedet hatte, war der Weg frei für die Alleinherrschaft der NSDAP. Der Zerschlagung der KPD folgte das Verbot der SPD. Die übrigen Parteien lösten sich, halb freiwillig, halb unter Druck, selbst auf. Die NSDAP wurde zur allein zugelassenen Staatspartei erklärt. Die demokratischen Einrichtungen im Reich und in den Ländern wurden „gleichgeschaltet", demokratisch gesinnte Beamte durch Nationalsozialisten ersetzt.

Zur Verfolgung Andersdenkender schuf Göring schon im April 1933 die Geheime Staatspolizei (Gestapo), die seit 1934 im ganzen Reich Himmler und Heydrich unterstand. Ihre Tätigkeit war reine Willkür, ohne Kontrolle, ohne Einspruchsmöglichkeit. Ihr Spitzelwesen erzeugte eine Atmosphäre allgemeinen Mißtrauens. Auf bloßen Verdacht hin konnte die Gestapo jedermann, von dem sie annahm, daß er gegen den NS-Staat eingestellt sei oder irgendwann einmal zum politischen Gegner werden könnte, ohne Rechtsverfahren in „vorbeugende Schutzhaft" nehmen, also vorsorglich in ein Konzentrationslager einweisen. Im Kriege sollte sie, wie es in einem Erlaß Heydrichs heißt, Staatsfeinde „nach eigenem Ermessen einer Sonderbehandlung (Exekution)" zuführen.

Gegen diese Willkür konnten auch die Ge-

---

Göring auf einer Wahlversammlung am 3. 9. 1933 über seine Aufgabe als preußischer Innenminister:

„Meine Maßnahmen, die werden nicht angekränkelt werden durch irgendwelche juristische Bedenken . . . hier habe ich keine Gerechtigkeit zu üben, hier habe ich nur zu vernichten und auszurotten, weiter nichts!"

---

Der Oberstaatsanwalt von Düsseldorf in einem vertraulichen Bericht vom 8. 8. 1937:

„Betrifft: Mißhandlung politischer Häftlinge

Von seiten der höchsten Staatsführung sind verschärfte Vernehmungen für erforderlich und unerläßlich anerkannt worden. In derartigen Fällen wäre es widersinnig, die ausführenden Beamten wegen Amtsverbrechen zu verfolgen . . . Grundsätzlich sind bei ‚verschärften Vernehmungen' nur Stockhiebe auf das Gesäß, und zwar bis zu 25 Stück, zulässig. Die Zahl wird von der Gestapo vorher bestimmt."

richte nicht mehr schützen. Nach dem Schlagwort „Recht ist, was dem Volke nützt" sollten die Richter nicht mehr unabhängig und unvoreingenommen Recht sprechen, sondern — nach den Worten von Freisler — „die autoritativen Willenskundgebungen des Führers und die im Parteiprogramm der NSDAP enthaltenen Forderungen" durchsetzen. Nicht wenige Richter und Staatsanwälte erniedrigten sich zu willfährigen Dienern des Unrechts, nicht wenige aber auch hielten trotz Drucks am Recht fest. Um Verstöße gegen die zahllosen neuen politischen Gesetze und Verordnungen zu verfolgen, wurde eine eigene politische Justiz geschaffen, die ohne rechtsstaatliche Sicherungen im Schnellverfahren nationalsozialistische Urteile sprach: schon im März 1933 „Sondergerichte" und 1934 für Hoch- und Landesverratsfälle der „Volksgerichtshof", seit 1942 unter Vorsitz von Roland Freisler.

**Haben wir wirklich nichts gewußt?**

Sicher haben die meisten Deutschen nicht von allen und nicht von den scheußlichsten Greueltaten gewußt, die in ihrem Namen begangen wurden. Und sicher war es nur eine Minderheit von Deutschen — und auch Nichtdeutschen —, die diese Verbrechen verübte. Aber hat nicht fast jeder genügend erlebt, gesehen und gehört, um zu erkennen, daß der Nationalsozialismus Freiheit, Recht und Leben des einzelnen und ganzer Gruppen mißachtete, daß die Verbrechen nicht zufällige Auswüchse, sondern Wesen und Ziel des Nationalsozialismus waren?

**Haben denn alle wissen wollen?**

Haben denn nicht viele sich durch die totalitäre Propaganda verführen und ihr Gewissen vergiften lassen? Haben sich denn nicht viele gleichgültig und willig dem „starken Mann" untergeordnet? Weil sie Angst hatten, weil sie Vorteile erhofften? Weil ihnen der äußere Alltag normal erschien? Sicher, Terror erstickte jede wirksame Ge-

---

Göring in seinem Buch „Aufbau einer Nation":
„So entstanden die ersten Konzentrationslager, in die wir zunächst Tausende von Funktionären der kommunistischen und sozialdemokratischen Partei einliefern mußten . . . Selbstverständlich wurden da und dort auch Unschuldige betroffen. Selbstverständlich wurde auch da und dort geschlagen, und es sind Roheitsakte verübt worden."

---

Bis Kriegsausbruch verurteilten allein ordentliche Gerichte über 225 000 Frauen und Männer aus politischen Gründen zu insgesamt mehr als 600 000 Jahren Freiheitsentzug. 1939 befanden sich nicht weniger als 300 000 Deutsche in politischer Haft. Bis Kriegsende sind mehr als eine Million Deutsche längere oder kürzere Zeit in Konzentrationslagern festgehalten worden. Zehntausende von ihnen kamen um.

Während in den 25 Jahren von 1907 bis 1932 in Deutschland 1400 Menschen zum Tode verurteilt und 345 hingerichtet wurden, fällten nach dem ausdrücklich so genannten „Mordregister" des Reichsjustizministeriums allein die zivilen Gerichte zwischen 1939 und 1944 insgesamt 13 405 Todesurteile, von denen 11 881 vollstreckt wurden (1945 weitere etwa 800). Über die Hälfte der Opfer waren Deutsche, die für ihre politische Überzeugung sterben mußten. Nach Urteilen von Militärgerichten wurden vom 1. 9. 1939 bis 30. 11. 1944 insgesamt 9413 Offiziere und Soldaten hingerichtet, davon viele wegen ihrer politischen Haltung. Wieviele Opfer die letzten Kriegsmonate und vor allem die fliegenden Standgerichte forderten, ist unbekannt. Die Zahl der Deutschen, die aus politischen oder religiösen Gründen hingerichtet oder umgebracht wurden, ist mit 40 000 eher zu niedrig als zu hoch geschätzt.

Seit Kriegsbeginn füllten sich die Lager mit Bewohnern der besetzten Gebiete Europas. Als Widerstandskämpfer fielen oder wurden hingerichtet, soweit Zahlen überhaupt noch feststellbar sind, in

| | | | |
|---|---|---|---|
| Belgien | 9 800 | Luxemburg | 911 |
| Dänemark | 1 100 | Niederlande | 21 600 |
| Frankreich | 30 000 | Norwegen | 6 000 |
| Griechenland | 30 000 | Österreich | 18 800 |
| Italien | 30 900 | Tschechoslowakei | 70 000 |

Neben diesen Opfern des politischen Terrors st[illegible] die des systematisch organisierten Massenmor[illegible] vier bis sechs Millionen europäische Juden, Zehntausende von Zigeunern, über 100 000 Kranke aus deutschen Heil- und Pflegeanstalten, 3,3 Millionen sowjetische Gefangene und viele Millionen Zivilpersonen aus dem besetzten Europa. Jugoslawien verlor unter deutscher Besatzung mit 1,7 Millionen Toten zehn Prozent seiner Einwohner, Polen mit über 4,5 Millionen sogar noch mehr.

genwehr. Aber haben sich denn alle wehren wollen? Zeigen nicht die Beispiele des Widerstandes, wo überall es möglich gewesen wäre, Menschlichkeit im Alltag zu wahren und Unmenschlichkeit zu verhindern oder doch wenigstens zu mildern?

**Widerstandskreise**

Wenn wir vom Widerstand gegen den nationalsozialistischen Totalitarismus sprechen, denken wir zuerst an das Attentat und den Aufstandsversuch des 20. Juli 1944. Die Tat des 20. Juli wurde zum herausragenden Ereignis und Symbol des deutschen Widerstandes. Aber der Widerstand reichte weit darüber hinaus. Tausende von Frauen und Männern aus Deutschland und seit Kriegsbeginn auch aus dem besetzten Europa kämpften nicht minder entschlossen gegen das System der Unmenschlichkeit. Kaum kennen wir ihre Namen, selten wissen wir von ihren Taten. Sie kamen aus allen Schichten, aus allen weltanschaulichen und politischen Richtungen — von ausgesprochen rechtsstehenden Konservativen bis hin zu undoktrinären Kommunisten. Nicht wenige hatten sich zeitweise blenden lassen, nicht wenige irrten, schwankten, zeigten sich schwach. Doch stärker war in ihnen schließlich die Stimme des Gewissens und war das Bewußtsein der Verantwortung. Nicht alle sahen ihr Ziel in einer demokratischen Ordnung. Über alle Unterschiede hinweg aber war ihnen eines gemeinsam: die Bereitschaft, für Menschlichkeit, Freiheit, Recht und Frieden ihr Leben zu wagen.

Mit die ersten Opfer politischer Verfolgung waren Kommunisten. Von den etwa 300 000 Mitgliedern, die die KPD 1933 zählte, wurden mehr als die Hälfte verhaftet und zahllose ermordet. Immer neue Verhaftungswellen zerschlugen alle Ansätze zu systematischer Organisation. Während die Führung, die in Moskau Zuflucht gefunden hatte, in wirklichkeitsfremden Doktrinen befangen blieb, begannen in Deutschland, auf sich allein gestellt, viele Kommunisten eigene ideologische und politische Wege zu gehen und auch mit bisher bekämpften Sozialdemokraten, Christen und Bürgerlichen zusammenzuarbeiten. Sehr viele Kommunisten im Untergrund gewannen ihre Unabhängigkeit und kämpften nicht mehr für einen anderen, kaum weniger unmenschlichen Totalitarismus, den Stalinismus, sondern schließlich für die Grundwerte der Menschlichkeit.

Ihre traditionelle demokratische Haltung führte überzeugte Sozialdemokraten in den Widerstand. Trotz Massenverhaftungen und schließlich totalem Versammlungs- und Zeitungsverbot war die SPD aus den Wahlen vom März 1933 mit 18,3 Prozent der Stimmen immer noch als zweitstärkste Partei hervorgegangen. Ohne Erfahrung mit den Methoden totalitärer Diktatur hoffte sie, daß die NSDAP bald abgewirtschaftet haben würde, und hielt deshalb einige Wochen lang an der Illusion einer doch noch möglichen legalen Opposition fest. Mit ihrem Nein zum Ermächtigungsgesetz bekannte sie sich uneingeschränkt zur parlamentarischen Demokratie. Unter dem wachsenden Druck der Verfolgung richtete die Parteiführung in Prag eine Auslandsvertretung ein und rief am 18. 6. 1933 in ihrem Manifest „Zerbrecht die Ketten!“ zum Sturze Hitlers auf. Nicht weniger als 3000 Sozialdemokraten mußten das schwere Los der Emigration auf sich nehmen. Überall in Deutschland fanden sich sozialdemokratische Widerstandsgruppen zusammen, häufig von der Gestapo ausgehoben, immer wieder neu gebildet. Bis Kriegsausbruch konnten sie schwierige und gefährliche Verbindungen zum Exilvorstand aufrechterhalten und über ihn dem Ausland Kenntnis vom wahren Charakter des Nationalsozialismus geben. Leider haben die Regierungen und zum Teil auch die Völker anderer Staaten diese und andere Warnungen und Mahnungen viel zu spät verstanden.

Aus Empörung über die Unterdrückung sammelten sich Gewerkschaftler aller Richtungen in Widerstandsgruppen. Ein Gewerkschaftler, Wilhelm Leuschner, sollte nach dem 20. Juli Reichspräsident werden.

Der auch geistig-weltanschauliche Alleinherrschaftsanspruch des Nationalsozialismus mußte zwangsläufig zum Konflikt mit den Religionsgemeinschaften führen.

Schon im Frühjahr 1933 wurde die Wachturm-Gesellschaft verboten. Von den 6034

damals in Deutschland lebenden Zeugen Jehovas wurden während des Dritten Reiches 5911 in Konzentrationslagern gequält; über 2000 von ihnen kamen ums Leben.

Die beiden großen Kirchen suchte der Staat zunächst für sich zu gewinnen. Mit der katholischen Kirche wurde ein Konkordat geschlossen, das den deutschen Katholiken zwar einen gewissen Rechtsschutz gab, dessen Bestimmungen im einzelnen die Nationalsozialisten aber nie einhielten. Immer mehr wurde die kirchliche Arbeit erschwert, die ständig überwachten Geistlichen wurden schon bei geringfügigen Verstößen zur Rechenschaft gezogen.

Zur Eroberung und Gleichschaltung der evangelischen Kirche bediente sich die Partei 1933 einer kirchlichen Gruppe, der „Deutschen Christen". Gegen den Versuch, Lehre und Ordnung der Kirche nach dem Vorbild des nationalsozialistischen Führerstaates auszurichten, nach der Einführung des Arierparagraphen in der Kirche, erhob sich die „Bekennende Kirche"; trotz aller Verbote und Schikanen ist es den Nationalsozialisten nicht gelungen, den kirchlichen Widerstand zu unterdrücken. Je schärfer der Kirchenkampf wurde, desto fester schlossen sich die bekennenden Christen zusammen, desto größer wurde ihre Zahl. Bis zum Ende seiner Herrschaft hat es der nationalsozialistische Staat nicht gewagt, die christlichen Kirchen in Deutschland systematisch mit voller Brutalität zu bekämpfen. Viel zu groß war ihre Resonanz im Volk, viel zu eng waren ihre Beziehungen zur Wehrmacht. Dennoch erlitten viele Christen Haft und Märtyrertod.

Die Angehörigen der Weimarer Mittelparteien ließen sich von den Ereignissen von 1933 völlig überrumpeln und zunächst von Hitlers geschickten Täuschungsmanövern blenden. Nachdem sich die Hoffnung, Hitler werde sich in vernünftige Bahnen lenken lassen und Deutschland zu neuer Blüte führen, als trügerisch erwiesen hatte, rangen sich viele von ihnen — wenn auch nur zögernd und nach schweren Gewissenskämpfen — zum Widerstand durch, darunter auch einige nationalsozialistisch Gesinnte. Zu ihnen traten Fachleute aus Verwaltung, Diplomatie und Wehrmacht, die diesem Widerstand besonderes Gewicht verliehen.

Unabhängig von Gruppen kämpften auch zahllose einzelne, allein auf sich gestellt, in ihrem Wirkungsbereich gegen Unrecht und Terror an. Wir gedenken auch der Jugendlichen, die ihr Gewissen zum Aufstand gegen die Diktatur trieb. Auch hier kannte der Nationalsozialismus keine Gnade: der jüngste in Plötzensee Hingerichtete war 14½ Jahre alt. Auch die meisten der Münchener Studenten, die sich um die Geschwister Scholl und um Professor Huber gesammelt hatten, wurden zum Schafott geführt.

In der gleichen sittlichen Haltung und freiheitlichen Gesinnung erhoben sich in allen besetzten Ländern Europas Widerstandsbewegungen, die gegen Barbarei und für nationale Unabhängigkeit kämpften. Für sie allerdings war die Entscheidung leichter; sie hatten nicht die Gewissenslast zu tragen, ihren Kampf für die Freiheit gegen

---

Der SPD-Vorsitzende Otto Wels im Reichstag am 23. 3. 1933:
„Wir bekennen uns in dieser geschichtlichen Stunde feierlich zu den Grundsätzen der Menschlichkeit und Gerechtigkeit, der Freiheit ... Kein Ermächtigungsgesetz gibt Ihnen die Macht, Ideen, die ewig und unzerstörbar sind, zu vernichten."

---

Erklärung der Barmer Bekenntnissynode am 31. 5. 1934:
„Wir verwerfen die falsche Lehre, als solle und könne der Staat über seinen besonderen Auftrag hinaus die einzige und totale Ordnung menschlichen Lebens werden und also auch die Bestimmung der Kirche erfüllen."

Der Bischof von Münster, Graf von Galen, bei einer Predigt am 23. 7. 1941:
„Wartet hart! Bleibet fest! Bleibet standhaft! Es kann sein, daß der Gehorsam gegen Gott, die Treue gegen das Gewissen, mir oder Euch das Leben, die Freiheit oder die Heimat kostet. Aber lieber sterben als sündigen."

---

Deklaration für die europäische Zusammenarbeit, ausgearbeitet von Widerstandskämpfern aus neun Ländern am 7. 7. 1944:
„Der Frieden, der aus dem Kriege geboren werden soll, muß sich auf Gerechtigkeit und auf den Fortschritt gründen, nicht auf Rache und Reaktion ... Deutschland muß geholfen werden, ... damit es sich dem europäischen Bunde eingliedern kann."

---

ihren eigenen Staat und dessen Regierung, weithin isoliert von der Mehrheit ihres Volkes, führen und schließlich sogar die Niederlage ihres eigenen Vaterlandes wünschen zu müssen. Von den Alliierten mit Waffen, Ausrüstung, Geld und Menschen unterstützt, hat die europäische Résistance militärisch und mehr noch politisch und moralisch dazu beigetragen, die verbrecherische Herrschaft des Nationalsozialismus niederzuzwingen und damit auch Deutschland zu befreien.

**Wie der Kampf geführt wurde**

Je nach dem politischen und persönlichen Ausgangspunkt, nach weltanschaulicher Haltung und sozialer Stellung bestimmte sich die Art des Widerstandes.

Die Sozialisten wie auch die Bibelforscher und viele andere fanden sich in kleinen Zirkeln zusammen, die in gleicher Weise der gegenseitigen moralischen Stärkung wie der Vorbereitung von Aktionen dienten. Illegale Schriften und Flugblätter, die selbst hergestellt oder aus dem Ausland eingeführt wurden, sollten die deutsche Bevölkerung über den Unrechtscharakter des Nationalsozialismus aufklären. In diesem Versuch einer Massenbeeinflussung lag, so notwendig sie auch war, die Schwäche dieser Art der Kampfführung. Immer wieder wurde die Gestapo aufmerksam, und es gelang ihr, Spitzel in die Organisation einzuschleusen. Nicht ohne Gefahr, aber sehr wirksam waren mutige Predigten von Geistlichen aller Konfessionen. Die Theologie gab die Möglichkeit zum Andeuten, zur Kritik in einer Form, die der Gestapo den Zugriff nicht gestattete. Wenn auch die Kirchen als solche sich an einer politischen Widerstandstätigkeit niemals beteiligten, so ist doch bezeichnend, daß der ganz überwiegende Teil der Männer des 20. Juli dem kirchlichen Leben eng verhaftet und tief religiös gesinnt war.

Je höher die Stellung der Widerstandskämpfer war, desto unauffälliger konnten

---

Die jugoslawische Partisanin Anka Knezevic vor ihrer Erschießung im April 1944 an ihren Bruder:

‚Sei anständig, auch wenn Du das Leben verlierst, denn es ist besser, anständig zu sterben als unwürdig zu leben.'

Aufruf der jüdischen Kampforganisation im Warschauer Ghetto Anfang Januar 1943:

‚Auch uns gehört das Leben! Auch wir haben das Recht darauf! Erwache, Volk, und kämpfe um dein Leben!"

Die Niederländerin Frau Sandstra, die ein jüdisches Kind rettete:

‚Wir fühlten uns in dem Drang, ‚etwas' tun zu müssen. Wenn wir hierauf nicht reagiert hätten und tatenlos geblieben wären, dann hätten wir jeden Selbstrespekt vor uns verloren.'

Der italienische Student Giacomo Ulivi kurz bevor er im November 1944 erschossen wurde:

‚Denkt daran, daß alles geschehen ist, weil ihr nichts davon wissen wolltet! . . . Heute muß der Unterdrücker bekämpft werden . . . ihr müßt dafür sorgen, daß sich all das, was uns niedergeworfen hat, nicht wiederholt.'

Der Däne Christian Ulrik Hansen vor seiner Erschießung im Juni 1944:

‚Wir haben die Wahl getroffen, mit dem Leben als Einsatz für das zu kämpfen, was wir als Freiheit, Wahrheit und Recht kennen."

Aus einem Tätigkeitsbericht einer illegalen Gruppe in Berlin:

‚Beherbergung und Betreuung von Untergetauchten und politischen Flüchtlingen,

Versorgung Untergetauchter und politischer Flüchtlinge mit Ausweispapieren durch Falschdruck von Nazisausweisen und Fälschung von Nazistempeln,

Entziehung zahlreicher Nazigegner vom Wehr- und Volkssturmdienst durch Ausstellung entsprechender ärztlicher Atteste,

Entfernung von Nazihoheitssymbolen, Maueranschlägen und Nazipropagandamitteln,

Weiterleitung politischer Informationen und Lageberichte ins Ausland,

Einsatz für zahlreiche politische Strafgefangene. Betreuung der Familienmitglieder Gefangener und zum Tode Verurteilter, Unterstützung ausländischer Arbeiter.

Einsatz sämtlicher Mitglieder in der „Nein"-Aktion, wobei unsere Gruppe in der Nacht vom 18. zum 19. April 1945 . . . mit Ölfarbe und Kreide das ‚Nein" als Ausdruck der Ablehnung des Hitler-Regimes und der weiteren sinnlosen Kriegsfortsetzung an sämtlichen ins Auge springenden Punkten aufmalte und niederschrieb,

während der letzten Kampftage Aufspürung und Bekämpfung von Werwölfen.'

sie arbeiten. Persönliche Verbindungen, die schließlich sogar bis in die Polizei hineinreichten, wurden geschaffen, unverdächtige Mittelsmänner konnten gewonnen und die Machtmittel der Behörden eingesetzt werden, all dies natürlich vorsichtig getarnt.

In dem Jahr vor Kriegsbeginn traten außenpolitische Erwägungen in den Vordergrund, vor allem die Sorge, daß Hitler einen Krieg vom Zaune brechen würde, der über Deutschland und die Welt unsägliches Elend bringen mußte. Nachdem ein militärischer Staatsstreichversuch während der Sudetenkrise 1938 wegen der Nachgiebigkeit der Westmächte auf der Münchener Konferenz in Ansätzen steckengeblieben war, scheiterten im Sommer 1939 auch die Versuche der Diplomaten, Hitlers Eroberungslust durch eine feste Haltung des Auslands einzudämmen. Der Diktator glaubte nicht an den Abwehrwillen des Auslands und löste mit dem Überfall auf Polen den Weltkrieg aus.

---

General Ludwig Beck in seiner Vortragsnotiz vom 16. 7. 1938:
„Ihr soldatischer Gehorsam hat dort eine Grenze, wo Ihr Wissen, Ihr Gewissen und Ihre Verantwortung die Ausführung eines Befehles verbietet.
Es ist ein Mangel an Größe und an Erkenntnis der Aufgabe, wenn ein Soldat in höchster Stellung in solchen Zeiten seine Pflichten und Aufgaben nur in dem begrenzten Rahmen seiner militärischen Aufgaben sieht, ohne sich der höchsten Verantwortung vor dem gesamten Volke bewußt zu werden. Außergewöhnliche Zeiten verlangen außergewöhnliche Handlungen!"

Von jetzt an konnte überhaupt nur noch eine Aktion der bewaffneten Macht Aussicht auf Erfolg bieten. Gerade im Kriege aber wirkte erschwerend der Konflikt zwischen der Einsicht in die verbrecherische Natur des Staates und dem durch den Eid auferlegten militärischen Gehorsam. So waren es auch in der Wehrmacht nur einzelne, die sich zum Widerstand durchringen konnten. Sie hatten aber in der „Abwehr" und im „Allgemeinen Heeresamt" wichtige Schlüsselpositionen und damit so große Machtmittel in der Hand, daß ihr Umsturzversuch nicht von vornherein als aussichtslos angesehen werden mußte.

Wenn auch offener Widerstand angesichts der militärischen Erfolge der ersten Kriegsjahre psychologisch nicht möglich erschienen war, so ließen sich die Widerstandskräfte doch nicht wie so viele andere von den Blitzkriegssiegen blenden. Unbeirrt hielten sie an ihren sittlich begründeten Zielen fest. Nach den Niederlagen in Stalingrad und Afrika, der erkennbaren Wende des Krieges, wuchs die Aussicht, daß eine befreiende Tat bei größeren Teilen des Volkes und auch der Soldaten begrüßt würde. Die Verbrechen in den Ostgebieten weckten in vielen Abscheu vor der Amoralität des Regimes. Der immer offenkundiger werdende Führungsdilettantismus rief weitverbreitete Mißstimmung hervor. Aber alle Versuche des Widerstandes, führende Frontgenerale zu gewinnen, schlugen, abgesehen von Feldmarschall Rommel, fehl. Es waren vor allem jüngere Stabsoffiziere, die, über das Fachliche hinausdenkend, sich für den jeden herkömmlichen militärischen Gehorsam sprengenden aktiven Widerstand entschieden.

Der Widerstand, der zum 20. Juli hinführte, war in seiner ganzen Anlage notwendig von Gefahren bedroht. Je kleiner der Kreis der Eingeweihten, desto größer zwar der Schutz gegen vorzeitige Entdeckung, desto gefährlicher aber auch die Unsicherheit im Augenblick der Tat. Wie würde sich die Bevölkerung, wie die Masse der Soldaten verhalten? Eine klare Antwort war nicht möglich.

Eine weitere Schwäche des deutschen Widerstandes lag auch darin, daß der Aufbau



Institut für Zeitgeschichte

ED-106/81-179



einer straffen Organisation nirgends möglich war. Die einzelnen Gruppen waren kleine, sich überschneidende Kreise von Gesinnungsfreunden, Männer, die vom Amt her oder durch private Beziehungen miteinander in Kontakt traten, oftmals um eine besonders starke Persönlichkeit geschart — wie Beck, Leber, Graf Moltke. Sie diskutierten über Pläne zum Neuaufbau eines vom Nationalsozialismus freien Deutschlands — bei allen Unterschieden, ja Gegensätzen der Ansichten doch in tiefer Achtung voreinander und mit dem Willen zur Einigkeit. Großgrundbesitzer und Gewerkschaftler, Generale und Sozialdemokraten, Politiker mit nationalistischer Vergangenheit und Demokraten, katholische und evangelische Christen fanden sich in der gemeinsamen Verantwortung zusammen.

**Der 20. Juli 1944**

Alle Versuche, Hitler durch ein Attentat zu beseitigen, scheiterten, zum Teil an geringfügigen Zufällen, vor oder während der Ausführung. Endlich, am 20. 7. 1944, 12.42 Uhr, explodierte die von Oberst Graf Stauffenberg gelegte Bombe in der Konferenzbaracke des Führerhauptquartiers. Aber Hitler wurde nur leicht verletzt. Spät erst kam die Nachricht nach Berlin, spät erst konnten die Verschwörer in der Bendlerstraße die lange vorbereiteten Fernschreiben mit den „Walküre"-Befehlen zur Mobilisierung des Heimatheeres absetzen. Nur in Paris gelang entschlossenen Offizieren der Umsturz, während sonst die Gegenbefehle aus dem Führerhauptquartier die Maßnahmen des Widerstandes unwirksam machten. Nach verzweifeltem Bemühen, den unausweichlichen Fehlschlag aufzuhalten, wurden in derselben Nacht noch, zwischen 0.15 und 0.30 Uhr, im Hof des Bendlerblocks erschossen

Oberst Claus Graf Schenk von Stauffenberg,
General Friedrich Olbricht,
Oberst Albrecht Ritter Mertz von Quirnheim,
Oberleutnant Werner von Haeften.

---

Aus der Regierungserklärung, die nach geglücktem Attentat über den Rundfunk verbreitet werden sollte: „Erste Aufgabe ist die Wiederherstellung der vollkommenen Majestät des Rechts. Die Regierung selbst muß darauf bedacht sein, jede Willkür zu vermeiden, sie muß sich daher einer geordneten Kontrolle durch das Volk unterstellen . . . Die Judenverfolgung, die sich in den unmenschlichsten und unbarmherzigsten, tief beschämenden und gar nicht wieder gutzumachenden Formen vollzogen hat, ist sofort eingestellt . . . Die zerbrochene Freiheit des Geistes, des Gewissens, des Glaubens und der Meinung wird wieder hergestellt . . . Wir (werden) diesen Krieg bis zum Erlangen eines [illegible]chten Friedens fernerhin mit reinen Händen . . . führen . . .

In dieser Stunde müssen wir unserm Volke zurufen, daß es unsere vornehmste Aufgabe ist, tapfer und geduldig, den vielfach entehrten deutschen Namen wieder reinzuwaschen. Wir Deutschen allein können und werden sie erfüllen. Davon, daß wir dies unerbittlich, ernsthaft und aufrichtig tun, hängt unsere Zukunft ab . . ."

Aus der Verhandlung vor dem Volksgerichtshof am 18. 8. 1944 gegen Ulrich-Wilhelm Graf Schwerin von Schwerenfeld:

Schwerin: „Was ich an politischen Erfahrungen persönlich gemacht habe, hat für mich mancherlei Schwierigkeiten in der Folge gehabt, weil ich . . . ein vielfaches Hin und Her der Einstellungen gegenüber den Polen praktisch erlebt habe . . ."

Freisler: „Aber nicht ein vielfaches Hin und Her, das Sie dem Nationalsozialismus zur Last legen?"

Schwerin: „Ich dachte an die vielen Morde —"

Freisler: „Morde?"

Schwerin: „Die im Inland und Ausland —"

Freisler: „Sie sind ja ein schäbiger Lump! Zerbrechen Sie unter der Gemeinheit? Ja oder nein, zerbrechen Sie darunter?"

Schwerin: „Herr Präsident, man —"

Freisler: „Ja oder nein? Auf eine klare Antwort!"

Schwerin: „Nein!"

Institut für Zeitgeschichte - Archiv

Generaloberst Beck gab sich selbst den Tod.

Hitler befahl rücksichtslose Bestrafung aller Beteiligten und Mitwisser. Die Soldaten wurden aus der Wehrmacht ausgestoßen und zusammen mit den Zivilisten dem Volksgerichtshof Freisler ausgeliefert.

Die Todesurteile wurden auf ausdrücklichen Befehl Hitlers durch Erhängen vollstreckt, einige sogar durch Strangulation, eine besonders qualvolle und langdauernde Hinrichtungsart. 180–200 Menschen aus dem Kreis des 20. Juli fanden den Tod – 89 von ihnen in Plötzensee. Andere wurden in den letzten Kriegswochen von improvisierten Standgerichten abgeurteilt oder ohne Verfahren kurzerhand von der Gestapo erschossen.

**Die Tat mißlang,**
**aber war sie deshalb sinnlos?**

Gewiß, 1944, als die Alliierten sich unaufhaltsam dem sicheren Siege näherten, war kaum noch Hoffnung auf einen Frieden, der Deutschland nicht schwerste Lasten auferlegt hätte. Vergeblich hatten die Verschwörer von den Westmächten Garantien für ein demokratisches Deutschland erbeten, sie stießen immer mehr auf – durchaus erklärbares – Unverständnis. Aber wäre selbst der härteste Frieden nicht noch erträglicher gewesen als die furchtbaren Opfer, die Deutschland und ganz Europa noch bis zum Mai 1945 bringen mußten? In den neun Kriegsmonaten nach dem 20. Juli sind mehr Menschen umgekommen, mehr Gebäude, Wirtschaftsanlagen und Kulturwerte zerstört worden als in den ganzen vorangegangenen Kriegsjahren, mußten etwa 16,5 Millionen Deutsche ihre Heimat verlassen und 2,5 Millionen von ihnen bei Flucht und Vertreibung ums Leben kommen. Möglicherweise wäre Deutschland nicht geteilt worden.

So war die Tat nicht ohne Sinn. Auf sich allein gestellt, vom Ausland verkannt und ohne Gewißheit des Erfolges, bewies der

**Ludwig Beck**

**Friedrich Olbricht**

Institut für Zeitgeschichte München

ED-106/81-160



deutsche Widerstand, daß nicht unser ganzes deutsches Volk von der Krankheit des Totalitarismus befallen war, daß auch in Deutschland die Tradition unantastbarer Menschenrechte nicht zerstört werden konnte. Über ihr Sterben hinaus trugen die Frauen und Männer des Widerstandes dazu bei, daß wir heute unsere neue Demokratie auf dieser Tradition des anderen, des besseren Deutschlands aufbauen können und wieder Achtung unter den Völkern der Welt gewonnen haben. Der Widerstand befreit uns von der ungerechten Anklage kollektiver Schuld, entbindet uns aber nicht von der Pflicht kollektiver Scham und Haftung.

Claus Graf Schenk von Stauffenberg

---

Albrecht Ritter Mertz von Quirnheim

Werner von Haeften

Institut für Zeitgeschichte - Archiv

**Richtstätte Plötzensee**

Wer in Berlin zum Tode verurteilt worden war, wurde sofort in das Zuchthaus Brandenburg, in dessen Garage 1807 Gegner Hitlers ihr Leben ließen, oder in das Zuchthaus Plötzensee gebracht. Sobald die Vollstreckung angeordnet war, verlegte man die Todeskandidaten in kleine, kalte und nur dürftig beleuchtete Zellen im Erdgeschoß. Dort verbrachten sie die ganze Nacht, konnten Abschiedsbriefe schreiben, in der Regel einen Geistlichen sprechen und die Henkersmahlzeit einnehmen. In der letzten halben Stunde kam ein alter Schuster, fesselte ihnen die Hände auf den Rücken, tauschte ihre Schuhe gegen die vorgeschriebenen Holzpantoffeln aus und schnitt den Frauen die Haare so kurz, daß der Hals freigelegt wurde.

Anfangs wurden die Urteile auf dem Gefängnishof mit dem Handbeil vollstreckt, seit 1934 – der wachsenden Zahl wegen – mit dem Fallbeil in einem alten Geräteschuppen auf dem Spazierhof des Gefängnisses III. Die Hinrichtung durch den Strang, 1933 wieder eingeführt, aber zunächst kaum angewandt, wurde erstmals gegen die Mitglieder der Schulze-Boysen-Harnack-Gruppe, die sogenannte Rote Kapelle, angeordnet. Am 22. 12. 1942 starben an dem eigens hierfür im Schuppen eingebauten Eisenträger die ersten elf Mitglieder dieser Gruppe, darunter ein Ehepaar und eine Frau.

Wenn auch die Listen der Opfer seit Kriegsende verschollen sind und wir heute nicht mehr alle Namen feststellen können, so wissen wir doch, daß in Plötzensee etwa 1800 Menschen aus politischen Gründen hingerichtet wurden, darunter mindestens 191 Frauen. Über ein Drittel aller Ermordeten waren Ausländer. Der blutigste Tag war der 9. September 1943: nachdem Bomben einen Teil des Zuchthauses zerstört hatten, befahl der Justizminister die sofortige Hinrichtung aller bereits zum Tode Verurteilten, um Platz für Neuaufnahmen zu schaffen. In einer Nacht wurden 186 Gefangene jeweils in Gruppen zu acht umgebracht, in den beiden folgenden Nächten noch 108 weitere. Nachträglich stellte sich heraus, daß eine Leiche zuviel vorhanden war – eine Namensverwechslung.

Wenn Eheleute hingerichtet werden sollten – und dies geschah 1943 vierzehnmal und 1944 fünfzehnmal –, so wurde ihre Bitte, einander noch einmal sehen zu dürfen, regelmäßig abgelehnt. Den Verurteilten des 20. Juli versagte Hitler durch ausdrücklichen Befehl den Trost seelsorgerischen Zuspruchs. Dennoch gelang es den Geistlichen, wenigstens einigen noch ein Wort mit auf den letzten Weg zu geben.

Bis in die letzten Kampftage war in Plötzensee der Henker am Werk. Am 25. April 1945 drangen sowjetische Truppen in das Zuchthaus ein. Auch dieser Tag noch forderte Opfer, da die SS auf befreite Häftlinge schoß.

**Ein Augenzeugenbericht über Hinrichtungen durch den Strang**

Auf Befehl Hitlers wurden die Todesurteile gegen Männer des 20. Juli durch Erhängen vollstreckt. Außerdem wünschte Hitler, daß von diesen Exekutionen Filmaufnahmen gemacht würden, die er dann selbst ansehen wollte. Nach den ersten Hinrichtungen weigerten sich die Kameraleute geschlossen, dieses grausige Schauspiel weiterhin aufzunehmen.

Der Kameramann Sasse schildert die Hinrichtung:

Das Gebäude, das durch frühere Luftangriffe stark beschädigt sein mußte, war wieder notdürftig hergerichtet. Der Raum war etwa vier Meter breit und acht Meter lang. Ein schwarzer Vorhang teilte diesen Raum in zwei Hälften. Der Raum bekam nur durch zwei kleine Fenster etwas Tageslicht. Unmittelbar vor diesen beiden Fenstern befanden sich an der Decke acht Haken, woran die Verurteilten aufgehängt werden sollten. Weiterhin befand sich im Raum noch eine Vorrichtung zur Enthauptung. Als erster Delinquent wurde der ehemalige General ... von zwei Henkern durch den schwarzen Vorhang in den Raum hineingeführt. Zuvor hatte in dem Vorraum der Staatsanwalt dem Verurteilten nochmals das Todesurteil mit folgenden Worten vorgelesen: „Angeklagter, Sie sind von dem Volksgerichtshof zum Tode durch den

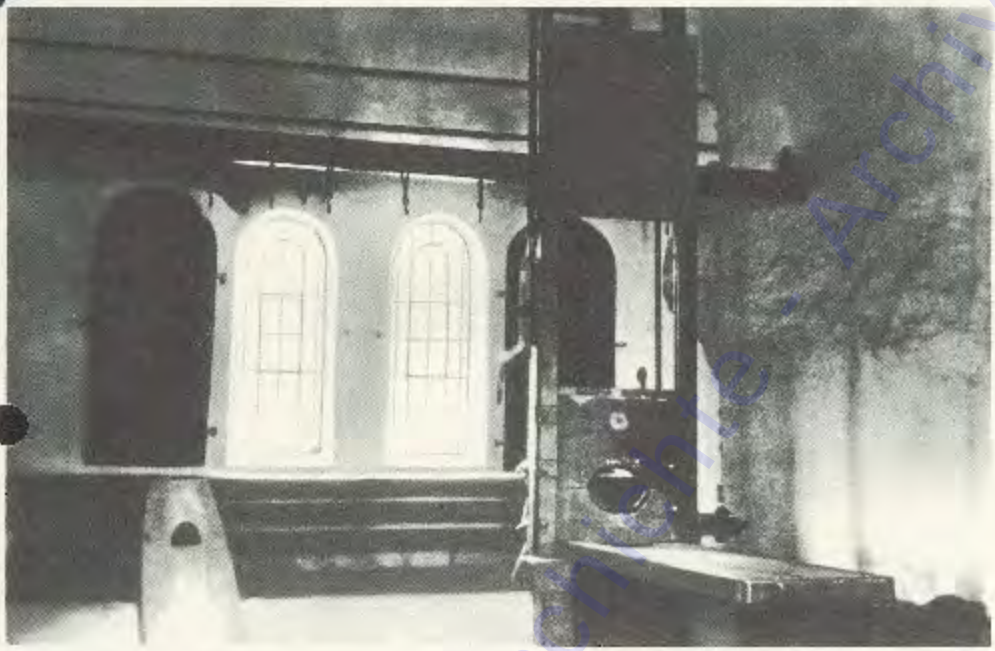

Das Innere der Richtstätte im ursprünglichen Zustand. Auf der rechten Seite das inzwischen entfernte Fallbeilgerät.

Strang verurteilt worden. Scharfrichter, walten Sie Ihres Amtes."
Der Angeklagte ging mit erhobenem Haupte, zwar von den Henkern eines schnelleren Schrittes genötigt, zum Ende des Raumes. Dort angekommen, mußte er eine Kehrtwendung machen, und dann legte man ihm die Hanfschlinge um den Hals, worauf der Angeklagte von den Henkern hochgehoben und die obere Schlinge des Hanfstricks in den Haken an der Decke eingehangen und der Delinquent nun mit großer Wucht fallengelassen wurde, so daß ihm die Schlinge sofort sehr stark den Hals zuschnürte. Meines Erachtens trat der Tod sehr bald ein.

Nachdem das erste Urteil vollstreckt war, wurde ein schmaler, schwarzer Vorhang vor den Erhängten gezogen, so daß der nächstfolgende Todeskandidat den ersteren nicht gewahr wurde. In kürzester Folge kam dann der zweite Delinquent, der General ..., der ebenfalls selbstbewußt seinen letzten Gang antrat. Nach jeweiliger Vollstreckung wurde jedesmal so ein schmaler, schwarzer Vorhang vor den Erhängten gezogen, so daß es auch dem letzten der Verurteilten nicht möglich war, die Vorangegangenen zu sehen. Die Urteilsvollstreckung ging in sehr rascher Folge vor sich, und die Verurteilten gingen alle ohne ein Wort der Klage aufrecht und männlich ihren letzten Gang.



Institut für Zeitgeschichte - Archiv

Der Oberreichsanwalt
beim Volksgerichtshof

Berlin-Plötzensee, den 9. JUN. 1944
(Richtstätte des Strafgefängnisses)

1 J 56/43

Vollstreckung des Todesurteils
gegen:
Emil Zbinden

Gegenwärtig:
als Vollstreckungsleiter:
OGR. Dr. Kluver
als Beamter der Geschäftsstelle:
Justizangestellter Karpe

Um 13[00] Uhr wurde die Verurteilte, die Hände auf dem Rücken gefesselt, durch zwei Gefängnisbeamte vorgeführt. Der Scharfrichter Rötger aus Berlin stand mit seinen drei Gehilfen bereit.

Anwesend war ferner:
der Gefängnisbeamte [illegible]

Nach Feststellung der Personengleichheit des Vorgeführten mit der Verurteilten beauftragte der Vollstreckungsleiter den Scharfrichter mit der Vollstreckung. Der Verurteilte, der ruhig und gefaßt war, ließ sich ohne Widerstreben auf das Fallbeilgerät legen, worauf der Scharfrichter die Enthauptung mit dem Fallbeil ausführte und sodann meldete, daß das Urteil vollstreckt sei.

Die Vollstreckung dauerte von der Vorführung bis zur Vollzugsmeldung 7 Sekunden.

Kluver. Karpe

**Ein Formular zur Vollstreckung von Todesurteilen**

Eine Hinrichtung ist, genau wie eine Geburt oder eine Eheschließung, ein Akt, der amtlich beurkundet werden muß. Die Vielzahl von Hinrichtungen führte dazu, daß seit 1936 für diese Urkunden vorgedruckte Formulare verwendet wurden, in die nur noch Aktenzeichen, Namen und Zeiten eingetragen werden mußten. Auch das Verhalten der Verurteilten stand für diese Bürokratie des Todes bereits formularmäßig fest.
Als Dauer der Vollstreckung sind meist Zeiten zwischen 7 und 18 Sekunden eingetragen.

Institut für Zeitgeschichte - Archiv

EVA-MARIA BUCH

**Eva-Maria Buch**

geboren am 31. Januar 1921, Buchhändlerin, übersetzte für die Gruppe Schulze-Boysen-Harnack Aufrufe an französische Zwangsarbeiter in Rüstungsbetrieben, wurde deshalb am 10. Oktober 1942 verhaftet, am 3. Februar verurteilt und am 5. August 1943 gemeinsam mit Angehörigen ihrer Gruppe (darunter fünf Frauen) in Plötzensee gehängt.

Empört wies sie in der Hauptverhandlung die Frage, weshalb sie die Gruppe nicht angezeigt habe, zurück: „Dann wäre ich ja so niederträchtig und verdorben, wie Sie mich hinstellen möchten." Am Morgen vor der Hinrichtung schrieb sie ihren Eltern: „Aber es ist doch alles gut so, wie es kam. Es war ein so unseliger Zwiespalt in mir, das Erleben der letzten Monate brachte die Lösung. Nun ist alles Ruhe und Freude."

**Alfred Delp**

geboren am 15. September 1907 in Mannheim, Jesuitenpater, seit 1941 Seelsorger in München. Verfasser theologischer Schriften, bearbeitete seit 1942 im „Kreisauer Kreis" Fragen der christlichen Sozialordnung für den Neuaufbau Deutschlands, stellte seine Münchener Wohnung für Zusammenkünfte zur Verfügung.

Delp wurde am 28. Juli 1944 verhaftet, am 11. Januar 1945 vom Volksgerichtshof verurteilt, am 2. Februar in Plötzensee hingerichtet.

Den tiefreligiösen Grund seiner Haltung brachte der Pater zum Ausdruck: „Brot ist wichtig, Freiheit ist wichtiger, am wichtigsten ist die ungebrochene Treue und die unverstellte Anbetung."

Nach seiner Verurteilung schrieb er: „Bleibt dem stillen Befehl treu, der uns immer wieder rief. Behaltet dieses Volk lieb, das in seiner Seele so verlassen und so verraten und so hilflos geworden ist."

Institut für Zeitgeschichte - Archiv

## Julius Fucik

(Prof. Horak)

geboren am 23. Februar 1903 in Prag, Journalist, gab seit 1938 in Prag das illegale „Rudé Pravo" heraus, wurde 1941 Mitglied des Zentralkomitees der tschechischen Kommunistischen Partei. Verrat führte am 21. April 1942 zu seiner Verhaftung. Erst 16 Monate später, am 25. August 1943, stand er vor dem Volksgerichtshof. Zusammen mit 185 anderen Todeskandidaten wurde er am 9. September 1943 in Plötzensee enthauptet.

In den Notizen des Häftlings hieß es: „Ihr, die Ihr diese Zeit überlebt, vergeßt nicht. Vergeßt die Guten nicht und nicht die Schlechten . . . Ich möchte, daß man weiß: daß es keine namenlosen Helden gegeben hat, daß es Menschen waren, die ihren Namen, ihr Gesicht, ihre Sehnsucht und ihre Hoffnung hatten, und daß deshalb der Schmerz auch des letzten unter ihnen nicht kleiner war als der Schmerz des ersten, dessen Name erhalten bleibt . . . Denn die Menschenpflicht endet nicht mit diesem Kampf, und ein Mensch zu sein wird auch weiterhin ein heldenhaftes Herz erfordern, solange die Menschen nicht ganz Menschen sind."

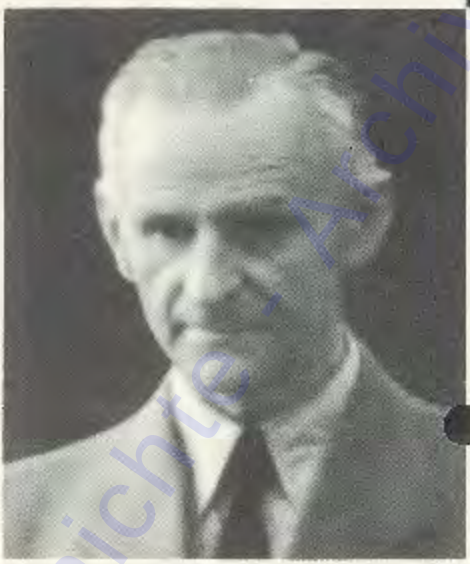

## Carl Friedrich Goerdeler

geboren am 31. Juli 1884 in Schneidemühl, seit 1930 Oberbürgermeister von Leipzig, 1931/32 und 1934/35 Reichspreiskommissar, trat 1937 aus Protest gegen antisemitische Maßnahmen zurück und suchte seither leidenschaftlich, die Kräfte des Widerstandes zu sammeln und – vor allem die Militärs – zur Tat zu drängen. In seinen Plänen für die Neuordnung Deutschlands forderte er Rechtsstaatlichkeit und Selbstverwaltung. Nach geglücktem Umsturz sollte er Reichskanzler werden. Am 17. Juli 1944 entzog er sich der drohenden Verhaftung, wurde aber am 12. August denunziert, am 8. September vom Volksgerichtshof verurteilt und am 2. Februar 1945 in Plötzensee hingerichtet.

Im März 1943 appellierte Goerdeler an die Generale: „Es ist ein großer Irrtum anzunehmen, daß die seelische Kraft des deutschen Volkes erschöpft sei; sie ist nur geradezu planmäßig verschüttet. Es ist also die Aufgabe einer rettenden Tat, die Deckmasse, das heißt das Geheimnis und den Terror hinwegzuräumen, Recht und Anstand wieder herzustellen und damit einen ungeheuren seelischen Kraftzuwachs frei zu machen. Lassen wir uns nicht in unserem Glauben daran beirren, daß das deutsche Volk, wie in der Vergangenheit, so auch für die Zukunft dies will: Gerechtigkeit, Redlichkeit und Wahrhaftigkeit!"

Institut für Zeitgeschichte - Archiv

ED 722/91-183

## Ulrich von Hassell

geboren am 12. November 1881 in Anklam, Diplomat, seit 1932 Botschafter in Rom, als offener Gegner der zum Kriege drängenden NS-Außenpolitik und des deutsch-italienischen Militärpaktes 1937 entlassen. Danach stellte er seine zahllosen in- und ausländischen Verbindungen ganz in den Dienst des Widerstandes. Nachdem es nicht gelungen war, den Krieg zu verhindern, war er überzeugt, daß Hitler gewaltsam beseitigt werden müsse. Als führender außenpolitischer Kopf des Widerstandes hätte er in einem Kabinett Goerdeler Außenminister werden sollen.

Nach dem 20. Juli 1944 wurde er verhaftet, am 8. September vom Volksgerichtshof zum Tode verurteilt und wenige Stunden später hingerichtet.

Die Empörung von Hassells über die Verletzung der Menschlichkeit wird in einer Tagebuchnotiz vom 5. 12. 1939 deutlich: „Selbst wenn wir siegen, so muß es ein Pyrrhussieg werden, ganz abgesehen von der inneren Zerstörung und Demoralisierung, der endlich ein Ziel gesetzt werden muß, und von den maßlosen Schweinereien in Polen, die den deutschen Namen mit Schande bedecken."

## Caesar von Hofacker

geboren am 11. März 1896, Prokurist, Oberstleutnant d. R., wurde nach den Juni-Morden von 1934 erklärter Gegner des Nationalsozialismus, trat aber, konservativ-national gesinnt, nach 1937 in die NSDAP ein. Seit 1940 im Stab des Militärbefehlshabers Frankreich, wurde er persönlicher Berater des Generals von Stülpnagel.

Als Vetter der Grafen York und Stauffenberg eng mit den Berliner Widerstandskreisen verbunden, sammelte er seit Sommer 1943 die NS-Gegner in Frankreich um sich und bereitete maßgeblich die militärische Umsturzaktion in Paris wie auch die nach ihrem Gelingen vorgesehenen Waffenstillstandsverhandlungen vor. Als Anhänger einer deutsch-französischen Verständigung sollte er nach dem 20. Juli die deutsche Botschaft in Paris übernehmen. Am 25. Juli 1944 wurde Hofacker verhaftet und am 30. August „als treibende Kraft" und „Haupt der Verschwörung in Frankreich" zum Tode verurteilt und am 20. Dezember 1944 hingerichtet.

Wie ein Kamerad berichtete, stand Hofacker zu seiner Tat: „Ich bedauere, nicht an der Stelle meines Vetters Stauffenberg gewesen zu sein." Seinen Kindern schrieb er am 2. April 1944: „Wir Deutschen werden uns um so mehr die Achtung der fremden Völker erwerben, wenn das, was wir tun, nicht gegen diejenigen christlichen Gesetze verstößt, die auch sie hochhalten."

Institut für Zeitgeschichte - Archiv

## Helmuth Hübener

geboren am 8. Januar 1925, Verwaltungslehrling in Hamburg, gehörte der Glaubensgemeinschaft der „Kirche Jesu Christi der Heiligen der letzten Tage" an. Seit 1941 verbreitete er mit drei gleichaltrigen Freunden englische Rundfunkmeldungen in Flugblättern, um die Deutschen gegen die Verbrechen des Nationalsozialismus aufzurütteln. Wenige Tage nach seinem 17. Geburtstag wurde er verhaftet, am 11. August verurteilt und am 27. Oktober 1942 enthauptet.

In der Urteilsschrift hieß es: „Hübener . . . hat in der Hauptverhandlung eine weit über dem Durchschnitt von Jungen seines Alters stehende Intelligenz gezeigt . . . Das gleiche Bild gibt der Inhalt der Flugschriften . . . Auch die Überprüfung seines allgemeinen Wissens, seiner politischen Kenntnisse und seiner Urteilsfähigkeit sowie sein Auftreten vor Gericht und sein Gebaben ergaben durchweg das Bild eines geistig längst der Jugendlichkeit entwachsenen frühreifen jungen Mannes. Dafür, daß demgegenüber seine sittliche Reife zurückgeblieben wäre, haben sich keinerlei Anhaltspunkte ergeben . . . Damit war der Angeklagte wie ein Erwachsener zu bestrafen."

## Johanna Kirchner

geboren 1889 in Frankfurt/Main, mit vierzehn Jahren Mitglied der sozialistischen Arbeiterjugend, Tätigkeit im Rahmen der Arbeiterwohlfahrt.

Nach 1933 verhalf Johanna Kirchner Gefährdeten zur Flucht und sorgte für die Familien Verhafteter. Zur Emigration gezwungen, lebte sie zunächst im Saargebiet und war auch dort weiterhin politisch tätig, nach dem Anschluß des Saargebietes ab 1935 im Elsaß. Dort unterstützte sie deutsche Emigranten, die Illegalen in Deutschland und die deutschen Freiwilligen (auf republikanischer Seite) des spanischen Bürgerkrieges. Nach der Kapitulation Frankreichs lieferte die Vi[illegible] Regierung sie an die Gestapo aus. Im Mai 1943 wu[illegible] Johanna Kirchner vom Volksgerichtshof zu zehn Jahren Zuchthaus, nach Wiederaufnahme des Verfahrens am 20. April 1944 zum Tode verurteilt und am 8. Juni 1944 in Plötzensee hingerichtet.

„Ich gehe tapfer und unverzagt meinen letzten Gang", lesen wir in ihrem letzten Brief, „werdet glücklich und seid tapfer, es kommt eine bessere Zukunft für Euch."

Institut für Zeitgeschichte - Archiv

## Julius Leber

geboren am 16. November 1891 in Biesheim/Elsaß, Chefredakteur des „Lübecker Volksboten", 1924–1933 Sozialdemokratischer Reichstagsabgeordneter, war vom Tage der Machtergreifung bis 1937 in verschiedenen Gefängnissen und KZ. Danach schuf er sich mit einer Kohlenhandlung in Berlin eine neue Existenz und die Möglichkeit zu politischen Kontakten. Als führender Sozialdemokrat setzte sich Leber mit ganzer Kraft für den Sturz des Regimes und eine politische Neuordnung ein; hieraus wuchs seine Freundschaft zu Stauffenberg. Eine Rücksprache mit einigen Kommunisten, bestimmt durch die Sorge um deren Verhalten am Tage des Aufstandes, führte schon am 5. Juli 1944 zu seiner Verhaftung. Am 24. Oktober vom Volksgerichtshof verurteilt, wurde Leber am 5. Januar 1945 in Plötzensee hingerichtet.

1933 schrieb Leber aus der Haft: „Man kann dem Volke Angst einjagen mit allen möglichen Mitteln, Liebe aber wächst nur durch Menschlichkeit und Gerechtigkeit, und ohne Liebe gibt es eben kein Vaterland."

Vor seiner Hinrichtung ließ er seine Freunde wissen: „Für eine so gute und gerechte Sache ist der Einsatz des eigenen Lebens der angemessene Preis."

## Wilhelm Leuschner

geboren am 15. Juni 1888 in Bayreuth, 1928 bis 1933 hessischer Innenminister, 1932 stellvertretender Vorsitzender des Allgemeinen Deutschen Gewerkschaftsbundes, wurde im Mai 1933 erstmals verhaftet, übernahm 1935 eine kleine Fabrik, die ihm die Möglichkeit zu Reisen und zur Fühlungnahme mit Gesinnungsgenossen bot. Nach dem Umsturz sollte der hochgeachtete Sozialdemokrat zunächst Vizekanzler und später Reichspräsident werden. Am 8. September 1944 wurde Leuschner vom Volksgerichtshof verurteilt, am 29. September in Plötzensee hingerichtet.

Seine Sorge um Deutschland faßte Leuschner wenige Tage vor seiner Hinrichtung in die Mahnung: „Einig bleiben und wiederaufbauen!"

Institut für Zeitgeschichte - Archiv

## Helmuth James Graf von Moltke

geboren am 11. März 1907 in Kreisau/Schlesien, Gutsbesitzer und seit 1939 Sachverständiger für Völkerrecht im Oberkommando des Heeres. Aus tiefer sittlicher Empörung sammelte er einen Kreis von Freunden aus allen politischen Richtungen um sich, der Pläne für eine Neugestaltung Deutschlands nach Hitlers Herrschaft ausarbeitete; mehrere Zusammenkünfte auf dem Gut Kreisau gaben diesem Kreis den Namen. Aus religiöser Überzeugung lehnte Moltke persönlich das Attentat wie überhaupt jede Gewaltanwendung ab. Am 28. Januar 1944 wurde Moltke verhaftet, am 11. Januar 1945 vom Volksgerichtshof zum Tode verurteilt und am 23. Januar in Plötzensee hingerichtet.

Über seinen Prozeß schrieb Moltke an seine Frau: „Und dadurch steht er (Dein Mann) vor Freisler nicht als Protestant, nicht als Großgrundbesitzer, nicht als Adliger, nicht als Preuße, nicht als Deutscher . . . sondern als Christ und als gar nichts anderes."

Und in einem anderen Brief: „Wir werden gehenkt, weil wir zusammen gedacht haben."

## Johannes Popitz

geboren am 2. Dezember 1884 in Leipzig, 1933–1944 preußischer Finanzminister. Anfangs begrüßte er den Nationalsozialismus und ließ sich noch 1937 mit dem Goldenen Parteiabzeichen der NSDAP auszeichnen. Empört über die Methoden der Gewaltherrschaft und besorgt über Hitlers Kriegspolitik beteiligte er sich seit 1938 in streng konservativer Gesinnung an den Widerstandskreisen um Beck und von Hassell. Nachdem ein Abschiedsgesuch, das er am Tage nach dem antisemitischen Pogrom vom 9. November 1938 eingereicht hatte, abgelehnt worden war, blieb er im Amt, um von hier aus seinen Einfluß zu nutzen. In der Hoffnung, durch eine „Palastrevolution" der rivalisierenden Führer das NS-System stürzen zu können, wagte er – vergeblich – den kühnen Versuch, Göring und später sogar Himmler zu gewinnen.

Am 21. Juli verhaftet, stand Popitz am 3. Oktober 1944 vor dem Volksgerichtshof. Nachdem er bereits einmal zur Richtstätte geführt, dann aber mit Arbeiten zur Verwaltungs- und Finanzreform beauftragt worden war, wurde er am 2. Februar 1945 in Plötzensee hingerichtet. In seinem Verfassungsplan vom Herbst 1943 forderte er: „Unverbrüchlichkeit des Rechts, Unabhängigkeit der Rechtsprechung, Sicherung der persönlichen Freiheit, der Familie und des Eigentums sind wiederherzustellen."

Institut für Zeitgeschichte - Archiv

GD-106/84-185

**Robert Stamm**

geboren am 16. Juli 1900, politischer Leiter und Reichstagsabgeordneter der KPD, verhaftet am 27. März 1933, wurde wegen „Vorbereitung zum Hochverrat" zum Tode verurteilt und am 4. November 1937 im Gefängnishof von Plötzensee enthauptet. Der damalige Gefängnisgeistliche von Plötzensee, Dr. Harald Poelchau, schreibt über ihn in seinem Buch „Die Ordnung der Bedrängten":

Stamm war „trotz der mehr als zwei Jahre langen harten Haft ungebrochen, aber nicht starr und fanatisch . . . Die Überzeugungstreue und die freundliche menschliche Art von Stamm in der langen Zeit seiner Haft machte einen starken Eindruck auf die Mitgefangenen und die Beamten. Ich erinnere mich, daß seine Hinrichtung die älteren Beamten zum Nachdenken zwang. Sie äußerten zum erstenmal mir gegenüber Kritik am Regime."

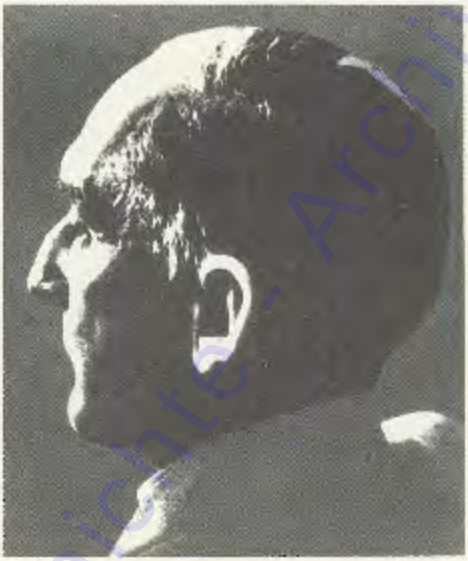

**Erwin von Witzleben**

geboren am 4. Dezember 1881 in Breslau, Generalfeldmarschall, bereitete 1938 während der Sudetenkrise als Kommandierender General des Wehrkreises Berlin den militärischen Staatsstreich vor, der wegen des britischen Nachgebens auf der Münchener Konferenz nicht mehr ausgelöst werden konnte. Auch die militärischen Erfolge der ersten Kriegsjahre vermochten ihn nicht zu blenden, und als Oberbefehlshaber West suchte er weiter nach Möglichkeiten zum Sturz des Diktators. Nach seiner Absetzung Ende 1942 blieb von Witzleben neben Beck der führende Kopf des militärischen Widerstandes. Er war vorgesehen als Oberbefehlshaber der Wehrmacht. Am 8. August 1944 wurde von Witzleben verurteilt und wenige Stunden später in Plötzensee hingerichtet.

Vor der Verurteilung brachte von Witzleben seine ganze Verachtung zum Ausdruck, als er Freisler zurief: „Sie können uns dem Henker überantworten. In drei Monaten zieht das empörte und gequälte Volk Sie zur Rechenschaft und schleift Sie bei lebendigem Leib durch den Kot der Straßen!"

Institut für Zeitgeschichte - Archiv

**Das Vermächtnis von Plötzensee**

Die Menschen, die hier starben, wollen nicht unser Mitgefühl. Sie haben uns noch heute etwas zu sagen, wie es der damalige Bundespräsident Theodor Heuss in seiner Gedenkrede zum zehnten Jahrestag des 20. Juli ausdrückte:

„. . . Der Dank aber weiß darum, daß die Erfolglosigkeit ihres Unternehmens dem Symbolcharakter des Opferganges nichts von seiner Würde raubt: hier wurde in einer Zeit, da die Ehrlosigkeit und der kleine, feige und darum brutale Machtsinn den deutschen Namen besudelt und verschmiert hatte, der reine Wille sichtbar, im Wissen um die Gefährdung des eigenen Lebens, den Staat der mörderischen Bosheit zu entreißen und, wenn es erreichbar, das Vaterland vor der Vernichtung zu retten . . .

Die Scham, in die Hitler uns Deutsche gezwungen hatte, wurde durch ihr Blut vom besudelten deutschen Namen wieder weggewischt.

Das Vermächtnis ist noch in Wirksamkeit, die Verpflichtung noch nicht eingelöst."

Theodor Heuss in: „Die Vollmacht des Gewissens" I, Frankfurt/Main – Berlin 1960, S. 535 und 545.

Institut für Zeitgeschichte

GD-106/81-186



Neunzehn Widerstandskämpfer stehen in diesem Heft für die zahllosen Männer und Frauen, die sich gegen die nationalsozialistische Tyrannei für Freiheit und Recht geopfert haben.

Institut für Zeitgeschichte - Archiv

## Literatur-Auswahl


**Bonhoeffer,** Dietrich: Widerstand und Ergebung, München und Hamburg 1964.

**Boveri,** Margret: Der Verrat im XX. Jahrhundert, Rowohlts deutsche Enzyklopädie, Bd. 23/24, Hamburg 1956.

**Buchheit,** Gert: Ludwig Beck, ein preußischer General, München 1964.

**Delp,** Alfred: Im Angesicht des Todes, 4. Auflage, Frankfurt a. M. 1954.

**Ehlers,** Dieter: Technik und Moral einer Verschwörung. Der Aufstand vom 20. Juli 1944, Bonn 1964.

**Fraenkel,** Heinrich, **Manvell,** Roger: Der 20. Juli, Berlin, Frankfurt a. M. und Wien 1964.

**Gollwitzer,** Helmut, **Kuhn,** Käthe, **Schneider,** Reinhold: Du hast mich heimgesucht bei Nacht. Abschiedsbriefe und Aufzeichnungen des Widerstandes 1933 bis 1945, München 1952.

**Großmann,** Kurt R.: Die unbesungenen Helden. Menschen in Deutschlands dunklen Tagen, 2. Auflage, Berlin 1961.

**Grundlach,** Anton, und **Penzer,** Albert: Pater Buchholz, der Seelsorger von Plötzensee, Meitingen 1964.

**Hammer,** Walter: Hohes Haus in Henkers Hand. Rückschau auf die Hitlerzeit, auf Leidensweg und Opfergang Deutscher Parlamentarier, 2. Auflage, Frankfurt a. M. 1956.

**Hassell,** Ulrich von: Vom Anderen Deutschland. Aus den nachgelassenen Tagebüchern 1938–1944, Fischerbücherei Nr. 605, Frankfurt a. M. und Hamburg 1964.

**Klönne,** Arno: Gegen den Strom. Bericht über den Jugendwiderstand im Dritten Reich, Hannover, Frankfurt a. M. 1958.

**Kramarz,** Joachim: Claus Graf Stauffenberg, Frankfurt a. M. 1965.

**Leber,** Annedore: Das Gewissen steht auf, 10. Auflage, Berlin und Frankfurt a. M. 1963.

**Leber,** Annedore: Das Gewissen entscheidet, 6. Auflage, Berlin und Frankfurt a. M. 1962.

**Leber,** Julius: Ein Mann geht seinen Weg, Reden und Briefe, Berlin und Frankfurt a. M. 1952.

**Leithäuser,** Joachim G.: Wilhelm Leuschner. Ein Leben für die Republik, Köln 1962.

**Malvezzi,** Piero, und **Pirelli,** Giovanni (Hg.): Letzte Briefe zum Tode Verurteilter aus dem europäischen Widerstand, dtv-Dokumente 34, München 1962.

**Moltke,** Helmuth James Graf von: Letzte Briefe aus dem Gefängnis Tegel, Berlin 1951.

**Poelchau,** Harald: Die Ordnung der Bedrängten, München und Hamburg 1965.

**Prittie,** Terence: Deutsche gegen Hitler, Tübingen 1965.

**Ritter,** Gerhard: Carl Goerdeler und die deutsche Widerstandsbewegung, dtv 215–218, München 1964.

**Robertson,** Edwin H.: Christen gegen Hitler, Gütersloh 1964.

**Roon,** Ger van: Neuordnung im Widerstand. Der Kreisauer Kreis innerhalb der deutschen Widerstandsbewegung, München 1967.

**Rothfels,** Hans: Die deutsche Opposition gegen Hitler. Eine Würdigung, Fischerbücherei Nr. 198, Frankfurt a. M. 1964.

**Schlabrendorff,** Fabian von: Offiziere gegen Hitler, Fischerbücherei Nr. 305, Frankfurt a. M. 1960.

**Schmitthenner,** Walter, und **Buchheim,** Hans (Herausgeber): Der deutsche Widerstand gegen Hitler. Vier historisch-kritische Studien, Köln/Berlin 1966.

**Vollmacht des Gewissens.** Herausgegeben von der Europäischen Publikation e. V., Bd. I, 3. Auflage, Frankfurt a. M. und Berlin 1960, Bd. II, Frankfurt a. M. und Berlin 1965.

**Weisenborn,** Günther: Der lautlose Aufstand. Bericht über die Widerstandsbewegung des deutschen Volkes 1933–1945, rororo-Taschenbuch 507–509, Hamburg 1962.

**Zeller,** Eberhard: Geist der Freiheit. Der Zwanzigste Juli 1944, 5. Auflage, München 1964.

**Zentner,** Kurt: Illustrierte Geschichte des Widerstandes in Deutschland und Europa 1933–1945, München 1966.

**20. Juli 1944,** 4. Auflage, bearbeitet von Hans Rothfels, neubearbeitet und ergänzt von Erich Zimmermann und Hans-Adolf Jacobsen. Herausgegeben von der Bundeszentrale für Heimatdienst, Bonn 1961.


Die Literatur-Auswahl bedeutet keine Wertung. Sie enthält überwiegend Titel, die noch im Handel erhältlich sind.

Institut für Zeitgeschichte München

ED-706/81-182

Herausgeber: Landeszentrale für politische Bildungsarbeit Berlin
Verfasser: Dr. Friedrich Zipfel, Akademischer Rat am Friedrich-Meinecke-Institut der Freien Universität Berlin, und Eberhard Aleff, Landeszentrale für politische Bildungsarbeit Berlin

Für die Fotos danken wir
Frau Barbara von Haeften, Heidelberg
Frau Hilde von Mertz, München
Herrn Dr. Friedrich Zipfel, Berlin
dem Verlag Annedore Leber, Berlin
der Landesbildstelle Berlin
dem Foto-Atelier E. Bieber, Berlin
und dem Archiv Walter Hammer, Hamburg.
Frau Annedore Leber war so freundlich, uns zu erlauben, Porträtfotos aus ihren Werken „Das Gewissen steht auf" (1953) und „Das Gewissen entscheidet" (1952) zu entnehmen.

Karten: Joseph Schreiber, Ilse Eckart, Klaus Jarck

Besonderer Dank für wertvolle Anregungen und Hinweise gebührt Herrn Oberregierungsrat a. D. Walter Löffler (†) und Herrn Gustav Adolf Tepper, die sich große Verdienste um die Gedenkstätte erworben haben.

9. Auflage 1968

Colloquium Verlag Otto H. Hess, Berlin
Satz und Druck: Thormann & Goetsch, Berlin

Graphische Gestaltung nach dem Berlin-Layout:
Georg Goedecke

Copyright 1968 by Landeszentrale für politische Bildungsarbeit Berlin – Printed in Germany

Auswärtige Interessenten können weitere Exemplare dieses Heftes kostenlos beim Informationszentrum Berlin, 1 Berlin 12, Hardenbergstr. 20, anfordern.

Institut für Zeitgeschichte Archiv

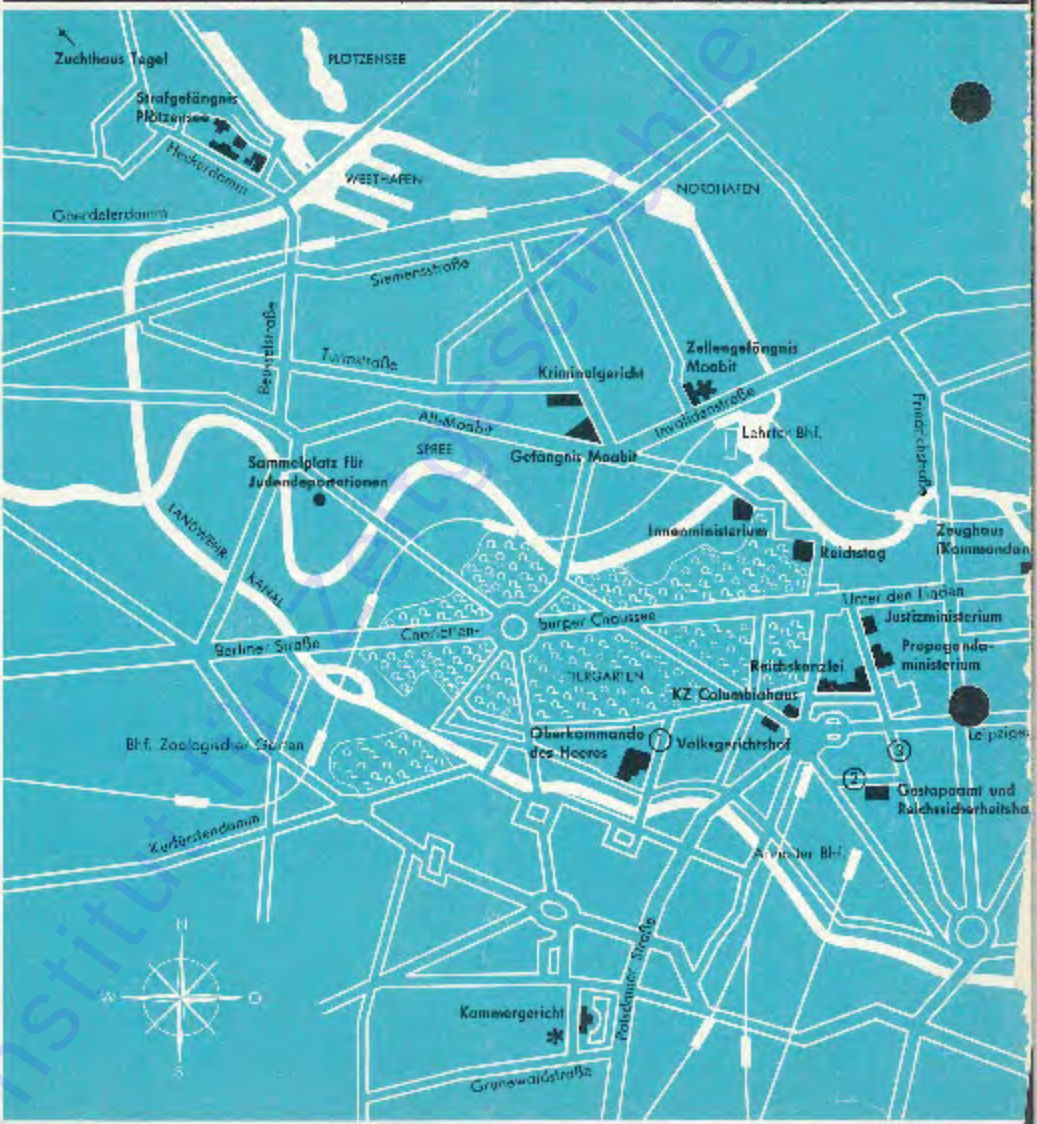
Zuchthaus Tegel
PLÖTZENSEE
Strafgefängnis Plötzensee
Heckerdamm
WESTHAFEN
NORDHAFEN
Quedlerdamm
Siemensstraße
Beusselstraße
Turmstraße
Kriminalgericht
Zellengefängnis Moabit
Invalidenstraße
Alt-Moabit
SPREE
Gefängnis Moabit
Lehrter Bhf.
Friedrichstraße
Sammelplatz für Judendeportationen
LANDWEHR
KANAL
Innenministerium
Reichstag
Zeughaus (Kommandan
Unter den Linden
Justizministerium
Berliner Straße
Charlottenburger Chaussee
Propaganda-ministerium
TIERGARTEN
Reichskanzlei
KZ Columbushaus
Bhf. Zoologischer Garten
Oberkommando des Heeres
Volksgerichtshof
Gestapoamt und Reichssicherheitsha
Kurfürstendamm
Potsdamer Straße
Kammergericht
Grunewaldstraße
N
W
O
S

EID-106/84-188



31. März 1961

Herrn
Dr. Friedrich Zipfel
Wissenschaftlicher Rat am
Friedrich-Meinecke-Institut
Freie Universität
Berlin-Dahlem

Sehr geehrter Herr Doktor!

Dankbar erinnere ich mich noch im Hinblick darauf, daß Sie es im Mai 1958 gestattet haben, Ihren Namen in der mir zum 70. Geburtstag gewidmeten Glückwunschadresse vermerkt zu finden - zufällig ganz unten auf der letzten Seite. Vielleicht haben Sie von den Herren Doktoren Reichhardt und Seier erfahren, daß sie vor etlichen Jahren hier bei mir in Hamburg eine Zeitlang von den Resultaten meiner intensiven Quellenstudien haben Nutzen ziehen können, wie Sie wahrscheinlich auch von meinem alten Freunde, Herrn Oberregierungsrat Walter Löffler, gehört haben, daß ich mich ganz speziell mit der Geschichte der Strafanstalt Plötzensee befaßt habe. So wird es Sie gewiß nicht wundern, daß ich jetzt von mir hören lasse, zumal wenn Sie auch die beiliegenden Papiere einmal durchgesehen haben, die Ihnen sicher mancherlei willkommene Aufschlüsse geben können.

Aus meinem schon weit gediehenen Bildwerk über Plötzensee ist leider noch nichts geworden, denn im September 1958 warf mich ein Gehirnschlag um und raubte mir meine Schaffenskraft. Auch mehrere andere Werke blieben auf der Strecke. Sie werden es mir unschwer nachfühlen können, wie bitter das für mich ist. Durch meine schwere Erkrankung (seit drei Jahren bin ich nicht mehr vor die Türe gekommen, habe auch nichts mehr für den Druck schreiben können) ist auch mein Archiv in Mitleidenschaft gezogen worden. Wichtige Post häuft sich

Institut für Zeitgeschichte - Archiv

hier immer mehr zu Bergen; nur den wichtigsten Ansprüchen weiß ich noch notdürftig zu genügen.

Und nun lassen Sie mich herzlich danken für Ihre treffliche Publikation über Plötzensee, von der ich erst kürzlich erfuhr. Lassen Sie mich offen gestehen, daß ich immer wieder entsetzt bin über jene Bilder, die beim sogenannten Volksgerichtshof aufgenommen worden sind und auf welche ich in meinem Parlamentarierbuch grundsätzlich verzichtet habe, weil ich darauf bedacht war, die Bilder der Opfer unretuschiert und so zu zeigen, daß dem Beschauer die Schwere des Opfers auf den ersten Blick offenbar wurde. Auf Seite 111 meines Parlamentarierbuches habe ich zu motivieren versucht, weshalb Bilder unbedingt ausgeschlossen bleiben mußten, mit denen Goebbels ein "Buch der Schande" herauszubringen geplant hatte. Die Bilder beispielshalber von Frau Gloeden, von Goerdeler, Pater Delp, von Leuschner und Leber hätte ich unter keinen Umständen reproduziert. Vielleicht können wir uns hierüber noch weiter verständigen (nebenbei bemerkt: auf Seite 10 in der 10. Zeile von unten haben Sie irrtümlich dem Dr. Arvid Harnack den Adelstitel zugeschrieben). Aufrichtig dankbar bin ich Ihnen für das Bild von Henning von Tresckow, wie es zuerst im Buch von Fabian von Schlabrendorff zu sehen gewesen ist. Was im ersten Bilderbuch von Frau Leber daraus gemacht worden ist, war geradezu grausig, denn dieser tief religiöse und tapfere Mann sah da wie der Bon-vivant einer Vorstadtbühne aus, nachdem der Fotograf daran herumretuschiert hatte.

Wenn Sie daran denken, Ihre Plötzensee-Schrift noch einmal umzuarbeiten und zu erweitern, wird es Ihnen wertvoll sein zu erfahren, daß ich vor vielen Jahren eine Kartothek der Todesopfer von Plötzensee habe erarbeiten lassen. Sie hat im Laufe der Jahre

Institut für Zeitgeschichte - Archiv

ED-706/87-189



31. März 1961



schon eine Menge wichtiger Aufschlüsse geben können. Überlegen Sie es sich doch bitte einmal, ob es sich nicht empfohlen hätte, nicht ausschließlich Bilder zu zeigen, die mit dem Zwanzigsten Juli in Verbindung zu bringen sind. Immerhin hat der Zwanzigste Juli kaum mehr als zweihundert Menschenleben gekostet, wobei ich nach intensiver und gewissenhafter Forschung auch die vielen Freitode und Meuchelmorde mit einbezogen habe. Immerhin sind 32 600 Menschen zur Hitlerzeit auf Grund von Todesurteilen hingerichtet worden (in Brandenburg waren es 2042 - weit überwiegend Politische). Ich vermisse bei Ihnen Bilder meiner alten Freunde: Adolf Reichwein, Theo Haubach und Hermann Maass. Aber nun lassen Sie mich bitte eine Anzahl von Hingerichteten nennen, die ebenfalls in Plötzensee ihr Leben lassen mußten und über die ich Ihnen, wenn meine Kraft noch dazu reicht, vielleicht brauchbare Unterlagen zur Verfügung stellen könnte: Karlrobert Kreiten, der als 25 Jahre alt - Pianist schon weltberühmt war, als er im September 43 mit 293 weiteren Unglücklichen in drei aufeinander folgenden Nächten aufgehängt wurde. Zu diesen gehörte auch mein Freund Theo Hespers, der aus der katholischen Jugendbewegung stammte. Weiter: Elisabeth von Thadden, der frühere Korvettenkapitän Helmut Klotz, der Regierungsrat Korselt, der junge Mediziner Arndt von Wedekind (Enkel eines Generals), Frau Regierungsrat Granget, Ruth Österreich, der Musikpädagoge Schmidt-Sas. Vielleicht wäre es auch ratsam, wenigstens einiger der prominentesten Ausländer zu gedenken. Wir müßten einmal meine Plötzensee-Kartothek durchgehen, die wohl erst mehrere Jahre nach meinem Tode in München zugänglich sein würde. Ich weiß im Augenblick nicht,

Institut für Zeitgeschichte - Archiv

wieweit meine Kraft noch reicht, weshalb ich mit meinen Versprechungen zurückhaltend sein muß.

Ich muß nun leider schon schließen. Nehmen Sie bitte fürlieb mit meinen Anregungen und übersehen Sie bitte Mängel des Stils. Lassen Sie meine schwere Erkrankung und meine bald 73 Jahre als Entschuldigung gelten.

Mit freundlichen Grüßen und besten Festtagswünschen

Ihr ergebener

Institut für Zeitgeschichte - Archiv

ED-106/81-191



## Vorwort

Achtzehnhundert Menschen waren es, die hinter den Mauern von Plötzensee ihr Leben dahingaben. Sie wurden hingerichtet, weil sie es gewagt hatten, die Freiheit höher einzuschätzen als die brutale Macht eines Diktators. Indem sie für die Freiheit starben, starben sie auch für unsere Freiheit.

Wir dürfen das nie vergessen. Denn die Freiheit ist kein gesicherter Besitz. Sie kann verlorengehen, so wie sie damals verlorenging, als die große Not einen Teil unseres Volkes verwirrte und es den Feinden der Freiheit erlag.

Schon ist es wieder so weit, daß ein ehemaliger Hitler-General erklären darf, die eigentlichen Kriegsverbrecher seien die Alliierten, und daß er damit den Verdacht erregt, Deutschland könnte aufs neue die Freiheit der Welt bedrohen, wenn es für die Verteidigung der Freiheit bewaffnet wird.

Seien wir auf der Hut! Vergessen wir nicht die Schrecken der Vernichtungslager, die Leiden der politischen Gefangenen und der wegen ihrer Rasse und ihres Glaubens Verfolgten! Der Kampf um die Freiheit ist nie zu Ende.

Aber wir haben starke Verbündete. In den Reihen der Lebenden kämpfen auch die Toten mit. Doch sie helfen uns nur, wenn wir immer ihr Vorbild vor Augen haben, wenn wir uns von ihnen mahnen lassen.

Eine solche Mahnung soll diese Broschüre sein. Sie beschreibt die Gedenkstätte, die der Senat von Berlin in Plötzensee am Ort der Hinrichtungen erbauen ließ, und gibt die Reden wieder, die bei der Einweihung der Gedenkstätte am 14. September 1952 gehalten wurden.

Otto Bach
Senator für Sozialwesen

Institut für Zeitgeschichte - Archiv

ED-106/81-192



# Plötzensee

*Stätte des Grauens — Stätte des Gedenkens*

Im Nordwesten unserer Stadt, umgeben von kleinen Laubengrundstücken, erheben sich schmutzig-rote Mauern, die eine Reihe von Gebäuden umschließen. Ein doppeltürmiger Kirchenbau, der so gar nicht in das Gesamtbild passen will, überragt die düstere Anlage. Es ist das Gefängnis Plötzensee.

Auf einem seiner trostlosen Höfe steht ein einfacher Steinschuppen. Er hat dieselbe eintönige Ziegelfarbe wie die Zellengebäude und die hohen Mauern ringsum. An dem Schuppen ist nichts Besonderes zu bemerken. Wahrscheinlich hat er früher einmal zum Unterstellen von Geräten gedient.

Und doch ist dieser Schuppen ausersehen worden, Mittelpunkt einer ernsten Gedenkstätte zu werden. Wenn seine Steine sprechen könnten, würden sie furchtbare Dinge erzählen. Das Blut würde einem in den Adern erstarren. Aber die Steine bleiben stumm. So müssen wir Menschen reden. Wir müssen sprechen von dem einfachen Schuppen von Plötzensee.

Als 1933 das tausendjährige Reich begann, füllten sich die Gefängnisse Deutschlands mit Menschen, die keine andere Schuld auf sich geladen hatten, als daß sie die lügnerischen Versprechungen der nationalsozialistischen Führer durchschauten und brandmarkten und ihrer Überzeugung treu blieben. Die Strafanstalten reichten bald nicht mehr aus, alle selbständig denkenden Menschen aufzunehmen, deren bloße Gegenwart als eine Gefahr für die Machthaber angesehen wurde. Immer mehr Konzentrationslager entstanden, in denen die politischen Gegner des Faschismus untergebracht wurden. Der Rassenwahn der herrschenden Partei führte dann dazu, daß unzählige schuldlose Menschen, Männer und Frauen, Greise und Kinder, wegen ihrer Abstammung dasselbe harte Schicksal erleiden mußten.



Institut für Zeitgeschichte - Archiv

Während sich das Hitlerregime in den ersten Jahren seiner Herrschaft noch damit begnügte, politische Widersacher zu internieren, wurden mit der Dauer der Diktatur die Strafen immer härter. In zahlreichen Fällen wurden Todesurteile ausgesprochen. Die Menschen jüdischer Abstammung wurden in den Vernichtungslagern auf grausamste Weise „liquidiert".

Im Jahre 1937 waren es 86 politische Gegner, die hingerichtet worden sind. Im Jahre 1944 waren es 5764 Menschen, davon 593 in Plötzensee, die unter Mißbrauch der Justiz zum Tode verurteilt wurden und den Tod erleiden mußten. Der kleine Schuppen wurde zum Hinrichtungsraum, in dem 1940 das Fallbeil aufgestellt wurde. Aber auch das genügte den damaligen Machthabern nicht, sondern sie griffen zu dem grausamen Mittel des Würgetodes. Hitler hatte am Abend des 20. Juli 1944 in seiner Rundfunkansprache gesagt, er wolle seine Widersacher am Fleischerhaken hängen sehen. Um dem Wüterich sein Verlangen zu erfüllen, brachte man eine Eisenschiene mit Haken in dem Schuppen an. In den folgenden Wochen und Monaten mußten dort aufrechte deutsche Männer, die durch ihre befreiende Tat den Wahnsinn des Hitlerkrieges beenden und das Beste für ihr Vaterland und für die Welt wollten, den Tod durch den Strang erleiden. Der kleine Schuppen wurde eines der Menschenschlachthäuser der Hitlerregierung.

Der Senat von Berlin hat in den letzten Jahren am zweiten Sonntag im September an dieser Stelle Gedenkfeiern für die Opfer des Naziterrors abgehalten. In unserer schnellebigen Zeit sind die unmenschlichen Grausamkeiten, die das nationalsozialistische Regime begangen hat, zu schnell vergessen worden. Es ist beschämend und dient nicht dem deutschen Ansehen in der Welt, daß Menschen, die während der Hitlerzeit hohe Ämter bekleidet hatten und zum Teil mitschuldig an diesen Verbrecher waren oder zum mindesten von diesen Verbrechen Kenntnis hatten, ohne sich davon zu distanzieren, heute erneut in der Öffentlichkeit auftreten, die Demokratie diffamieren und die damals begangenen Verbrechen zu bagatellisieren versuchen.

Um den Angehörigen dieser Opfer, die keine Grabstätte haben, an der sie ihre Toten beweinen können, einen Ort des Gedenkens zu schaffen, hat der Senat von Berlin die Gedenkstätte in Plötzensee errichten lassen.

Im September 1951 wurde der Grundstein gelegt. In dieser Feier mauerte Senator Bach ein vom Regierenden Bürgermeister Professor Dr. Reuter unterzeichnetes Dokument folgenden Inhalts ein:

> „An dieser Stelle sind in den Jahren der Hitlerdiktatur von 1933 bis 1945 Hunderte von Menschen wegen ihres Kampfes gegen die Diktatur für Menschenrechte und politische Freiheit durch Justizmord ums Leben gekommen. Unter diesen befanden sich Angehörige aller Gesellschaftsschichten und fast aller Nationen.
>
> Berlin ehrt durch diese Gedenkstätte die Millionen Opfer des Dritten Reiches, die wegen ihrer politischen Überzeugung, ihres religiösen Bekenntnisses oder ihrer rassischen Abstammung diffamiert, mißhandelt, ihrer Freiheit beraubt oder ermordet worden sind."



Institut für Zeitgeschichte Archiv

ED-106/81-193



Am 14. September 1952 ist diese Gedenkstätte dann durch Senator Otto Bach eingeweiht und der Öffentlichkeit übergeben worden.

Nach einem Entwurf des Architekten Grimmek von der Senatsverwaltung für Bau- und Wohnungswesen ist diese schlichte Gedenkstätte geschaffen worden. Vom Heckerdamm gelangt man durch ein schmiedeeisernes Tor in den Vorhof, der zur eigentlichen Gedenkstätte führt. Hohe, mit grauem Rauhputz versehene Mauern vermitteln einen tiefen Ernst. Der weite Platz, der mit roten Elbsandsteinplatten belegt ist, wird von einfachen Grünanlagen umrahmt. Eine 18 m breite und 6 m hohe Mauer aus Tuffstein, zu der einige Stufen hinaufführen, beherrscht den ganzen Raum. Sie trägt die Inschrift:

DEN OPFERN DER HITLERDIKTATUR DER JAHRE 1933—1945

Hinter dieser Mauer befindet sich der Schuppen mit dem Hinrichtungsraum, der in seinem alten Zustand gelassen wurde. Der düstere Charakter des Schuppens soll später durch rankende Gewächse etwas gemildert werden.

Diese ernste Anlage, die allen Opfern des Naziterrors gewidmet ist, sollte als ein Ort der Besinnung, der Mahnung, aber auch der Verpflichtung nicht nur an den Gedenktagen besucht werden.

W. L.

# *Die Einweihung der Gedenkstätte*

## *am 14. September 1952*

An einem sonnenklaren Sonntagvormittag herrschte in der sonst unbelebten Gegend ein sehr reger Verkehr. Mehr als 1500 Menschen versammelten sich zu einer ernsten Feierstunde an der neuerrichteten Gedenkstätte. Unter ihnen befanden sich Vertreter der Bundesregierung, des Senats von Berlin, die Vertreter der Alliierten, des Abgeordnetenhauses, der Parteien, der Gewerkschaften und zahlreicher Organisationen. Eine Ehrenabordnung der Berliner Schutzpolizei hatte an der Mauer Aufstellung genommen. Kurz vor 11 Uhr marschierte eine große Abteilung des Freiheitsbundes mit ihren Fahnen ein.

Feierliche Stille herrschte, als bei den Klängen des zweiten Satzes der IV. Symphonie von Beethoven die Delegationen ihre Kränze niederlegten. Zahlreiche Angehörige und Freunde der an dieser Stätte Gemordeten hatten unter den Ehrengästen Platz genommen. Nach der Kranzniederlegung wurde die Feier mit dem Gefangenenchor aus Fidelio eingeleitet.



Institut für Zeitgeschichte - Archiv

# Otto Bach

Nachdem Robert Müller den „Märtyrer" von Stefan Zweig vorgetragen hatte, nahm Senator Otto Bach das Wort:

Herr Bundesminister, Herr Bundesbevollmächtigter,
meine Herren Vertreter der Kommandanten, liebe Freunde!

Im Namen des Senats von Berlin darf ich heute diese Stätte des Gedenkens an die Opfer einer Zeit schmachvoller Unmenschlichkeit der Öffentlichkeit übergeben.

Zum erstenmal seit 1945 hat unsere alljährliche Zusammenkunft an dieser blutgetränkten und leidvollen Stätte den würdigen Rahmen, der den stolzen Opfern und ihrer Sache gebührt. Wir ehren hier die an dieser Stelle hingerichteten mehr als 2000 Opfer einer geist- und herzlosen Tyrannei. Wir ehren mit ihnen auch die Millionen Opfer, die an anderen Hinrichtungsstätten oder in den Vernichtungs- und Konzentrationslagern in Deutschland und in allen Teilen Europas für ihren Kampf um Menschlichkeit, Freiheit und Demokratie Leid, Qual und Tod erleiden mußten.

Sie leben fort in unseren Herzen, in unserem Kampf um die Gestaltung einer friedvollen, gerechten und menschlichen Gesellschaft. Aber wir brauchen auch — gerade in unserer wandelbaren und rasch vergessenden Zeit — ein äußeres Zeichen des Gedenkens, ein Mahnmal, eine sichtbare Stätte, die das Opfer der Toten und ihren politischen Willen als Vermächtnis in das Bewußtsein der Öffentlichkeit und der heranwachsenden Jugend heben und dort ständig wachhalten soll.

Liebe Freunde!

Ich darf Ihnen bei dieser Gelegenheit die Grüße und die Anteilnahme des Herrn Regierenden Bürgermeisters überbringen. Seine vielfältigen Verpflichtungen in der bewegten Zeit dieser rastlosen Stadt haben es ihm nicht vergönnt, heute in diesem ihm vertrauten Kreise zu weilen. Er hat mich gebeten, seine Worte, die er gerne selbst zu Ihnen gesprochen hätte, hier zur Kenntnis zu bringen:

„Seit manchen Jahren vereinigen wir uns an diesem Tage hier in Plötzensee an der Stelle, an der so viele tapfere Menschen ihr Leben für die Freiheit ihres Volkes haben lassen müssen. Wir wollen das Gedächtnis an diese Toten, die für uns alle dahingegangen sind, lebendig und wach erhalten; darum wollten wir auch diese Stätte wieder würdig herrichten. Wir haben vor kurzem, am 20. Juli, an einer anderen Stelle in Berlin der anderen Toten gedacht, die als Opfer des 20. Juli von uns gingen. Wir wissen, daß unser Gedenken an all diese deutschen Männer und Frauen, die im Kampf gegen das Hitler-Regime fielen, nicht nur ein rückblickendes Gedenken, nicht nur ein Gedenken an die Vergangenheit sein darf. Wir müssen in ihrem Sinne leben und handeln, und wir müssen nach all dem Furchtbaren, was über uns gekommen ist, unsere ganze Existenz dafür einsetzen, daß nicht nur unser Land, sondern die ganze Welt von dem Fluch dieser Vergangenheit befreit wird, daß nicht nur wir, sondern auch unsere Kinder als freie Menschen



Institut für Zeitgeschichte - Archiv

ED-106/81-194



in einem freien Land leben und arbeiten können. — Es war leicht, dieses Land zu zerstören und die Furien der Vernichtung zu entfesseln. Es ist schwer, die geschlagenen Wunden zu heilen, wieder aufzubauen und das Vertrauen unter den Menschen wieder herzustellen, daß aus der Einsicht an die Furchtbarkeit der Vergangenheit eine bessere Zukunft entsteht. Die ständige Mahnung an das, was wir noch zu vollenden haben, an das, was noch vor uns liegt, und an das, was noch nicht geschaffen ist, soll uns nicht nur an diesem Tage, sondern unser ganzes Leben hindurch begleiten. Wir sind nur dann wert, an dieser Stelle zu stehen, wenn wir wie die hier Gefallenen unser Leben dieser Aufgabe widmen.

So grüßen wir die Toten, so grüßen wir ihre Angehörigen, und so grüßen wir die Menschen in der ganzen Welt, die unter diesem System Unsagbares erlitten haben, mit der festen Entschlossenheit, uns alle und die Welt von diesem Alpdruck zu befreien und den Weg zu einer besseren Zukunft zu bereiten."

Der Rede von Senator Badi folgte eine Minute stillen Gedenkens

## *Hans Lukaschek*

Bundesminister Dr. Hans Lukaschek erinnerte daran, daß am 14. September 1944, dem Tage der Kreuzerhöhung, an dieser Stelle aufrechte deutsche Männer wegen ihres Kampfes für die Freiheit den Tod durch den Strang erleiden mußten, und führte dann folgendes aus:

Die Bundesregierung, insbesondere der Herr Bundeskanzler, dankt dem Senat von Berlin dafür, daß er die Kämpfer um die Freiheit mit einem so würdigen Mal ehrt und daß er ein Mahnmal errichtet hat für alle. Bundesminister Jakob Kaiser und ich können an diesen Ort nur in tiefer Ergriffenheit zurückdenken. Das werden alle verstehen, denn es sind ja Kämpfer aus unserem Kreise gewesen, die wir haben zur Richtstätte schreiten sehen. Die Menschen, die hier das Schafott bestiegen haben, haben es für ihr Vaterland getan, und sie haben es für noch mehr als für das Vaterland getan: für die Ehre einer wirklichen Idee, die nicht angegriffen werden darf. Das Mahnmal enthält die Mahnung, daß immer wieder, wenn noch jemals an dieser ewigen Idee der Freiheit und der Ordnung gerüttelt werden sollte, im deutschen Volk sich wieder Männer finden, die bereit sind, ihr Leben für die Freiheit einzusetzen.

Nach der Rede von Bundesminister Lukaschek sang Herr Hiller, vom Orchester begleitet das Lied von Beethoven „Die Himmel rühmen des Ewigen Ehre". Die feierlichen Klänge, die den ganzen Raum ausfüllten, vermittelten einen tiefen Eindruck.



Institut für Zeitgeschichte - Archiv

# Koos Vorrink

Im Namen der internationalen Widerstandsbewegung sprach Koos Vorrink, Mitglied des holländischen Abgeordnetenhauses, der selbst längere Zeit wegen seines Kampfes gegen die Nazidiktatur in deutschen Konzentrationslagern festgehalten wurde:

Sehr verehrte Anwesende, liebe Freunde!

Als Vertreter der internationalen Widerstandskämpfer fühle ich mich dem Senat von Berlin zu tiefem Dank verpflichtet. Durch seine an uns gerichtete Einladung hat er den inneren Zusammenhang und die Verbundenheit der Widerstandsbewegung über alle Grenzen hinweg zum Ausdruck gebracht.

Wir haben die Aufgabe, Brücken zu bauen zwischen den Völkern, die sich in zwei Weltkriegen zerfleischten. Ich gehöre nicht zu den Skeptikern und Zynikern, die nicht an die Möglichkeit einer ausbalancierten Demokratie in Deutschland glauben. Ich weiß um das Ringen des deutschen Volkes während der Jahre der Weimarer Republik um den Aufbau einer wirklich allseitigen Demokratie. Ich weiß um die Schrecken der massenhaften Arbeitslosigkeit in den dreißiger Jahren und den verheerenden Folgen davon für die politischen Verhältnisse in Deutschland. Die Arbeitslosigkeit war die große Chance für Adolf Hitler und seine Trabanten.

Bitte, meine verehrten Anwesenden, lernen wir aus dieser Vergangenheit! Die Arbeitslosigkeit könnte auch die große Chance sein für eine Diktatur bolschewistischer Prägung. Das bedeutet mindestens, daß zum Beispiel das Streben nach Vollbeschäftigung kein einseitiges Interesse irgendwie der Arbeiterklasse darstellt. Es bedeutet, daß Vollbeschäftigung als Hauptaufgabe aller verantwortlichen Schichten in der westlichen Welt betrachtet werden sollte.

Ich bin mir bewußt, was das für ein Land wie Berlin in seiner ganz besonderen Situation zu bedeuten hat. Ich kenne den opferwilligen Kampf von hunderttausenden deutschen Männern und Frauen gegen den aufkommenden Nationalsozialismus. Ich habe von 1930 bis 1933 Dutzende von Versammlungen des Reichsbanners Schwarz-Rot-Gold besucht und miterlebt.

Ich kenne auch die unerhörte Gleichgültigkeit der Außenwelt dem Kampf der deutschen Demokratie gegenüber. Ich kenne den erschütternden Zusammenbruch im Januar 1933, als Hitler an die Macht kam und es Nacht wurde über Deutschland, das Land Goethes und Schillers, Beethovens und Mozarts. Ich war dabei und stand Wache in den hoffnungslosen letzten Stunden im Vorwärts-Gebäude in der Lindenstraße, wo wir warteten auf eine erlösende Tat, die nicht kam. Es kam die Nacht über Deutschland, über Europa, das sein eigenes Schicksal in feiger Zurückhaltung unterschrieb. Es war der Verrat an dem Gedanken der kollektiven Sicherheit des Genfer Völkerbundes.

Ich habe die ersten Anfänge der deutschen Widerstandsbewegung miterlebt. Erst am 5. Mai 1933 verließ ich Deutschland. Nie werde ich den 1. Mai 1933 vergessen, als Zehntausende auf dem Tempelhofer Feld aufmarschierten. In dem Mai-Aufruf des Herrn Ley hieß es in einem hysterischen Ausbruch von Hitler-Verehrung:

„Einen gibt es, der für uns denkt!
Einen gibt es, der für uns handelt!"



Institut für Zeitgeschichte Archiv

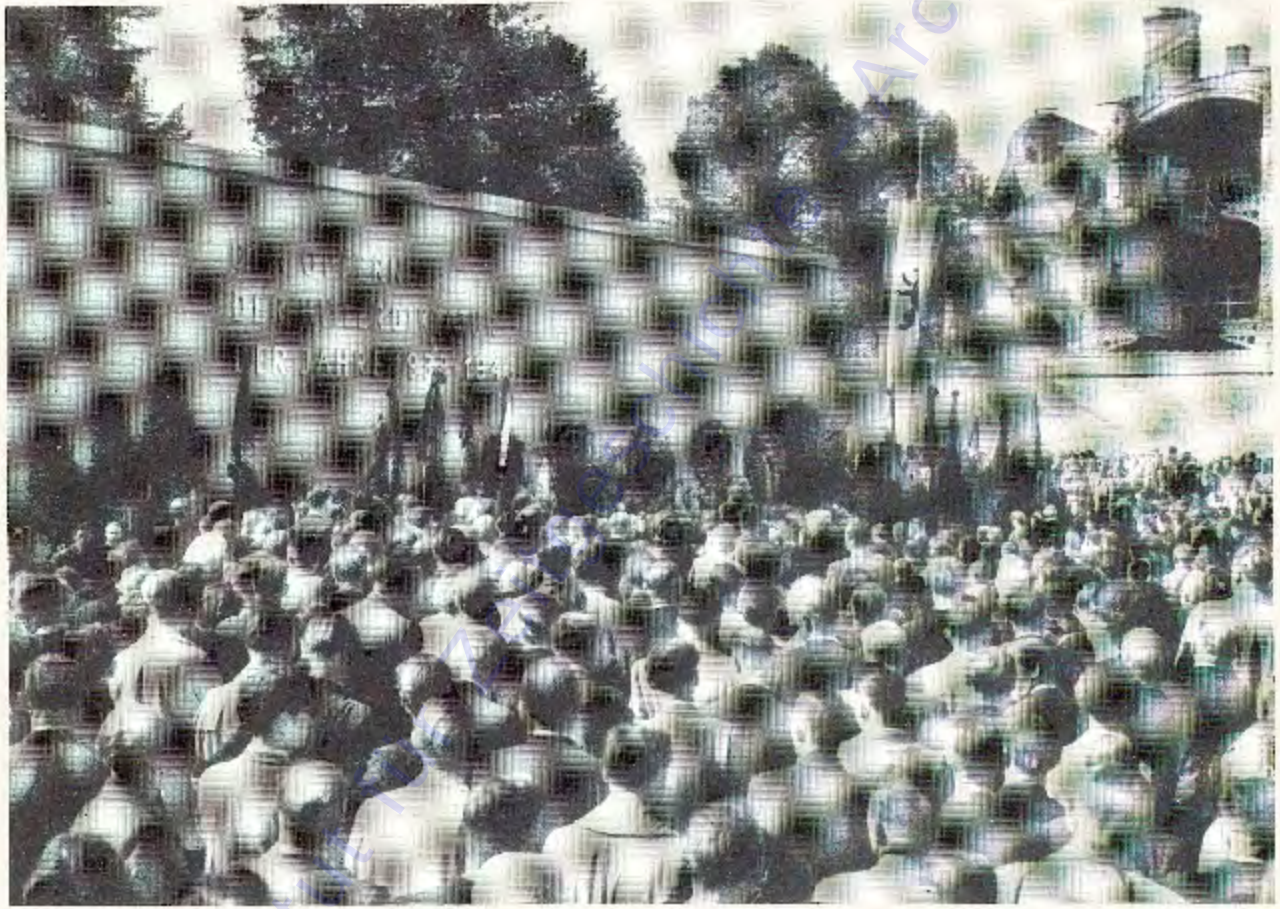

Eine Minute all der Gedenkens bei der Einweihung der Gedenkstätte

Aufnahme: Landesbildstelle

Institut für Zeitgeschichte - Archiv

ED-706/87-785

Bundesminister Lukaschek spricht im Namen der Bundesregierung
auf der Einweihungsfeier. Aufnahme: Landespolizeistelle

Institut für Zeitgeschichte - Archiv

ED-106/81-196



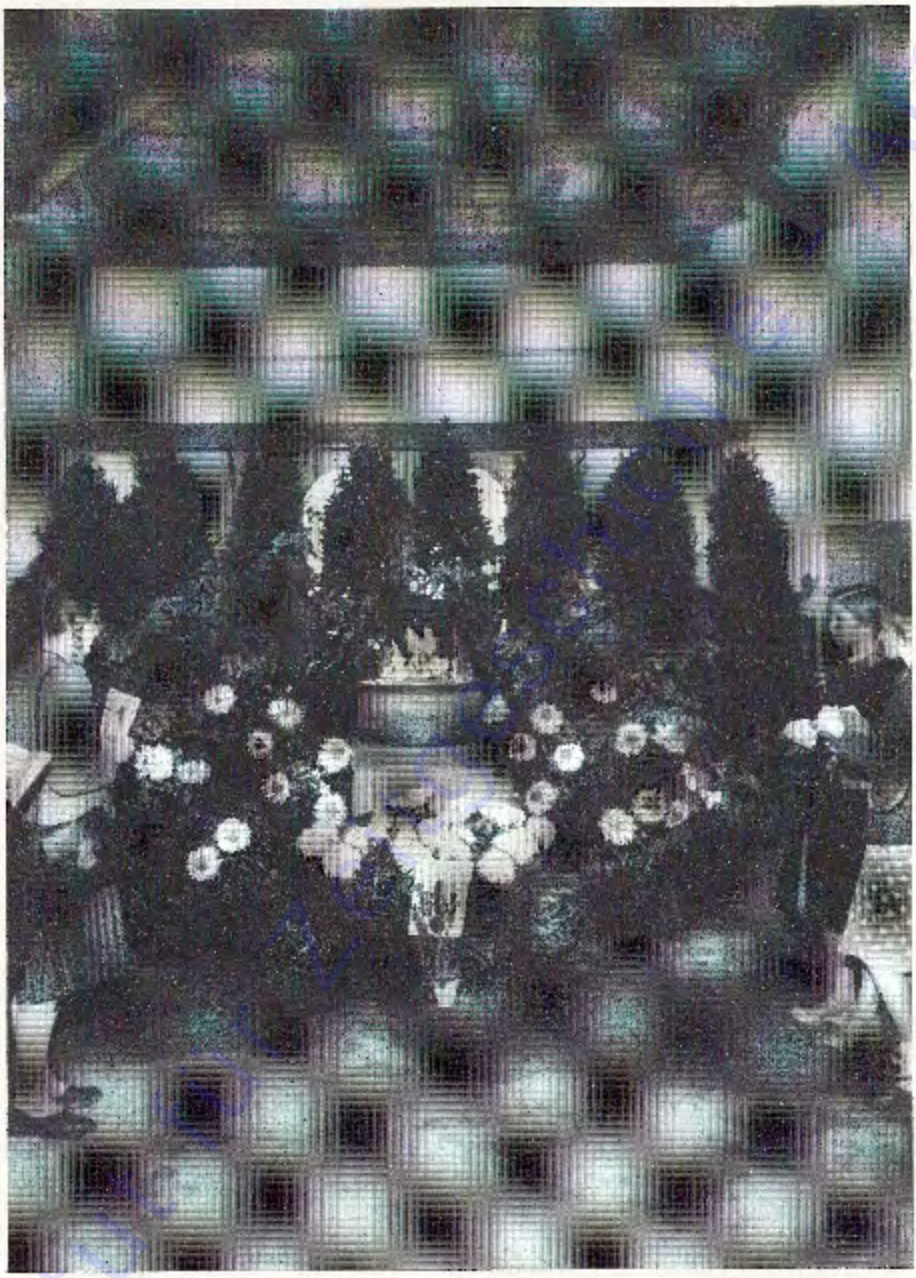

Der Hinrichtungsschuppen am Einweihungstage. Oben den Fenstern die Eisenschiene mit den Haken, an denen die Opfer des 20. Juli ihr Leben lassen mußten. Aufnahme: Cranor

Institut für Zeitgeschichte Archiv

Bild oben: Von links nach rechts: Senator Otto Bach, Prof. Eugen Kogon, Parlaments-abgeordneter Kaas Vorrink, Anne ore Leuer. Aufnahme: Croner

Bild unten: Berliner Schulkinder besuchen die Gedenkstätte. Aufnahme: Privat

Institut für Zeitgeschichte e.V. Archiv

ED-106/81-197



Dieses Bekenntnis war schlimmer als alles andere. Denn es bedeutete, daß man sich endgültig lossagte von allem, was dem Menschen seine wesentliche Würde verleiht, nämlich seine Berufung und seine Fähigkeit, er selbst zu sein und seine eigene Verantwortung gegenüber Zeit und Ewigkeit zu tragen.

Es kamen die schrecklichen Jahre, in denen Hitler der Krieg mit brutaler Offenheit vorbereitete. Der Genfer Völkerbund sank ohnmächtig zusammen, als die angeschlossenen Völker sich weigerten, der kollektiven Sicherheit die Treue zu halten. Es kam der entscheidende Tag, als Hitler seine Truppen ins Rheinland schickte, ohne daß England und Frankreich etwas Wesentliches unternahmen. Die Arbeiter in Deutschland und Berlin konnten es nicht glauben und warteten vergebens auf irgendein Signal, um sich einzusetzen. So brach der zweite Weltkrieg aus.

Er war nicht unvermeidbar gewesen. Aber die feige Unentschlossenheit der Weltmächte erlaubte es Hitler, in sogenannten Blitzkriegen ein Volk nach dem anderen zu unterwerfen. Das Zögern der demokratischen Länder haben wir — in erster Linie auch Deutschland — mit einem unerhörten Verlust an Leben und Gut der zivilisierten Welt bezahlen müssen.

Ich lege Wert darauf, nachdrücklich festzustellen: Am Verbrechen Hitlers gegen die Menschlichkeit trägt auch die westliche Welt einen gebührenden Teil der Schuld. Wir werden nie vergessen, daß Abertausende von deutschen Demokraten und Sozialisten in den Konzentrationslagern schon ein fürchterliches Ende gefunden hatten, als der Krieg begann, und ohne daß die demokratische Welt auch das geringste gegen Hitler unternommen hatte.

Nach sechs Jahren kam das Ende. Die Trümmer dieser Stadt und die Trümmer in ganz Europa sind das mahnende Merkmal für die Hölle, die über uns losgelassen war.

Daß ich heute zu Ihnen als ein Vertreter der internationalen Widerstandskämpfer aus voller Überzeugung reden kann, nachdem ich zwei Jahre Hitlers unfreiwilliger Gast war, im Gefängnis und in Sachsenhausen, nur deswegen, weil ich auf Lebzeiten verbunden bin mit dem Teil des deutschen Volkes, das den ungleichen Kampf gegen die Diktatur und für die menschliche Würde mit heldenmütiger Todesverachtung führte. Mit denen bin ich enger und tiefer verbunden als mit dem Teil meiner eigenen Landsleute, die — menschlich vielleicht verständlich — nur versucht haben, geduldig und vorsichtig abzuwarten, bis das Unwetter vorüber war.

Liebe Freunde, ich möchte hinzufügen, daß diese feierliche Würdigung der Opfer vom 20. Juli 1944 als eine Befreiung wirkt, nicht allein innerhalb Deutschlands, sondern auch außerhalb Deutschlands. Viel zu wenig ist man sich, sowohl in Deutschland selbst als auch im Ausland, bewußt, was wir der Widerstandsbewegung, die mit der Machtergreifung Hitlers im Jahre 1933 begann und in den Ereignissen des 20. Juli 1944 gipfelte, zu verdanken haben.

Es gibt Gott sei Dank im Ausland Widerstandskämpfer, die sich bemühen, Kenntnisse zu vermitteln über all das, was in der Bekämpfung der Hitler-Barbarei von



Institut für Zeitgeschichte Archiv

deutschen Männern und Frauen aus den verschiedensten Lebenskreisen mit wahrer Todesverachtung geleistet wurde. Aber — ganz offen gesagt — haben wir zu unserem Bedauern manchmal beim deutschen Volk in der Nachkriegszeit eine peinliche Zurückhaltung diesen besten Vertretern ihres Volkes gegenüber feststellen müssen. Es kann ihnen nicht unbekannt sein, daß viele im Ausland einfach aus Unkenntnis der Tatsachen glauben, daß es sich am 20. Juli eigentlich nur um die Revolte einer Offiziersclique handelte, die versuchte, durch Beseitigung Hitlers sich der bedingungslosen Übergabe zu entziehen.

Ich möchte hinzufügen, daß das Ausland heute manchmal das Empfinden hat, als ob bestimmte neofaschistische Kreise sich ungestraft erlauben können, die Ehre der Widerstandskämpfer herunterzuziehen. Das geschieht oft grob und niederträchtig. Es ist auch viel gefährlicher, insoweit es die Angehörigen der früheren hitlerischen Wehrmacht betrifft, denen man glaubt zum Vorwurf machen zu können, sie hätten ihren Treueid gebrochen, und die deswegen sogar als Landesverräter hingestellt werden. Dieser Versuch, aus dem Geschehenen ein interessantes juristisches Problem zu machen, versetzt das Ausland in Zweifel, ob die breite Öffentlichkeit versteht, um welches erhabene Zeugnis, sittliches und geistiges Verantwortungsbewußtsein es sich bei den deutschen Widerstandskämpfern handelte. Sittliches und geistiges Verantwortungsbewußtsein dem deutschen Volke gegenüber, aber letzten Endes nicht weniger den höchsten menschlichen, d. h. den höchsten christlichen und humanistischen Werten gegenüber.

Für all diese, die nicht tatenlos abwarten konnten, hat gegolten das hohe Luther-Wort: „Hier stehe ich, ich kann nicht anders, Gott helfe mir!" Damit sind sie eingetreten in die Gemeinschaft derer, die wissen, daß es nur e i n e Freiheit gibt, eine Freiheit, die wächst aus dem Gehorsam ans eigene Gewissen. Diese Gemeinschaft ist übernational. Sie tritt in normalen Zeiten kaum sichtbar in Erscheinung. In Zeiten letzter Entscheidungen, wo Grundsätzliches auf dem Spiel steht, finden sich die zusammen, die beunruhigt sind und empört, die den Untergang alles Menschlichen ahnen. Sie finden sich irgendwie zusammen und kämpfen und wehren sich ohne Rücksicht auf den möglichen Erfolg. Nur weil sie wissen, daß sie die Entehrung, die Vergewaltigung des Menschentums nicht erdulden können und dürfen. Nur weil sie wissen, daß sie sich selbst aufgeben würden, wenn sie nicht der eindringlichen Stimme ihres Gewissens folgten. Der Stimme, die warnend sagt: Du sollst Dich nicht beugen vor dem Geist aus dem Abgrund.

Ich glaube, wir sind hier zusammen nicht nur um in Trauer derer zu gedenken, die ihr Leben opferten. Wir sind hier zusammen in dem stolzen Empfinden, daß wir Teil haben an diesem Opfer, solange wir leben werden. Wir konnten den Einsatz, Jeder von den Widerstandskämpfern, in welchem Lande er auch seinen Beitrag leistete, ist — nach seiner Art verschieden — gezeichnet fürs Leben durch diese Erfahrung. So haben wir uns gefunden aus den verschiedensten sozialen Schichten, aus den verschiedensten parteipolitischen oder weltanschaulichen Bindungen heraus, über alle Grenzen und Sprachen und Traditionen hinweg. So haben sich bei vielen von uns die Vorstellungen von dem anderen, von dem Menschen aus dem anderen Lager, vertieft, geklärt und geläutert. So ist hier und



Institut für Zeitgeschichte Archiv

EB-106/81-138



dort die Möglichkeit gewachsen für ein neues Verständnis, für eine geistige Auseinandersetzung auf einem höheren Niveau, für eine konstruktive Zusammenarbeit, sogar im internationalen Rahmen.

Ich möchte nur darauf hinweisen, wie heute das Ringen um den Aufbau unseres europäischen Erdteils sich nicht nur in theoretischen Debatten, sondern in der Erfüllung ganz praktischer Aufgaben vollzieht. Aber ich möchte hinzufügen: So sehr auch das Ringen um ein neues Europa einfach den unumgänglichen praktischen Notwendigkeiten unserer Lage entspricht — gelingen kann das Ringen nur, wenn es, wenn es innerlich getragen wird von Menschen, die sich miteinander über alle nationalen Gegensätze hinweg geistig und seelisch verbunden wissen. Die Opfer, derer wir heute gemeinsam gedenken, waren die wirklichen Wegbereiter für die neuen Möglichkeiten, die uns in dieser von einem anderen Totalitarismus bedrohten Zeit trotz alledem gegeben sind.

Ich brauche wohl nicht nachdrücklich davon zu reden, wieviel schwieriger es gewesen wäre, den Weg zu dem „anderen" Deutschland zu finden, wenn nicht in der deutschen Widerstandsbewegung das Bewußtsein der Zugehörigkeit und der Mitverantwortung zur menschlichen Kultur, zum feurigen, unbestechlichen Durchbruch gekommen wäre.

Vielleicht ist es so, daß die Angehörigen unserer Märtyrer aus diesen Überlegungen heraus den tiefen Sinn des Opfers nicht nur verstehen, sondern auch empfinden. Die Frauen, die Söhne, die Töchter der Gefallenen in dem geistigen Abwehrkampf gegen die Barbarei, sie mögen wissen, daß wir sie mit hineingenommen haben in den Kreis derjenigen, die aus innerer Verpflichtung heraus sich der Tyrannei nicht beugen konnten und deshalb der Widerstandsbewegung zugehörten. Gedrängt von dem immer wachen Gefühl der Liebe zum Leben, zur Menschlichkeit, zum Schönen und Gerechten, woraus ihre Zuneigung und Liebe zu dem Lebensgefährten geboren wurde, sind die Kämpfer ihren Weg gegangen, getragen von ihrer Liebe und der Gegenliebe. Der Mensch, der ohne Liebe sein Dasein fristet, ist ohnmächtig zum Opfer. Ihm fehlt die innere Empfindung für den letzten Sinn des Lebens. Er ist ein armer Mensch, er lebt in einem luftleeren Raum.

Ich möchte erinnern an den letzten Gruß, den Julius Leber vor seiner Hinrichtung uns zurief:

> Für eine so gute und gerechte Sache ist der Einsatz des eigenen Lebens der angemessene Preis. Wir haben getan, was in unserer Macht gestanden hat. Es ist nicht unser Verschulden, daß alles so und nicht anders ausgegangen ist.

Aus dieser Gesinnung heraus wollen wir unsere Aufgaben erfüllen, solange es Zeit ist. Eine neue Welt ruft uns mit ihren drohenden Gefahren, aber auch mit ihren großen, unabsehbaren Möglichkeiten. Seien wir im Bewußtsein unserer menschlichen Verpflichtungen entschlossen, tapfer und einig. Mögen wir uns den Aufgaben unserer Zeit gewachsen zeigen. Das wäre ein Beweis dafür, daß diese Opfer nicht umsonst gebracht worden sind.



Institut für Zeitgeschichte Archiv

# Eugen Kogon

Für die deutsche Widerstandsbewegung und für alle Opfer der Naziditktatur sprach Professor Dr. Eugen Kogon, Frankfurt a. M.:

Männer und Frauen, Freunde und Kameraden, und in besonderer Weise wende ich mich, wie zuletzt mein Freund Vorrink, an die Hinterbliebenen der Opfer der Hitler-Diktatur.

Meine eigene Frau, meine zwei Söhne und meine Tochter könnten hier sein und des Vaters gedenken, der auf der Seite jener stand, die gegen die Diktatur gearbeitet, gekämpft und dafür gelitten haben. Wir haben der aktiven Widerstandskämpfer gedacht und besonders derer vom 20. Juli 1944. Lassen Sie mich einen Schritt weitergehen und aller Opfer der Hitler-Diktatur gedenken, auch jener, die nicht gekämpft, sondern nur gelitten haben, und die nicht einmal kämpfen wollten, die trotzdem gelitten haben, auch jener Hunderttausende — ich weiß nicht wieviel es waren, vielleicht Millionen —, die sich verzweifelt gewehrt haben, unter die Räder dieses unmenschlichen Regimes zu geraten, die aber, als sie in die Lager kamen und in die Gefängnisse, etwas daraus gemacht haben. Sie gehören alle zu uns, vielleicht war es die überwiegende Mehrzahl. Die Diktatur kannte keine Grenzen, weil sie gegen jeden Menschen gerichtet war. Wir alle waren die potentiellen, die immer möglichen Opfer. Nur wenige haben wirklich gekämpft, nur eine Minderheit hat das Elend, das Leid, den Schrecken wirklich vorausgesehen.

Es ist ja die eigentliche Aufgabe der Politik, vorauszuschauen, die Konflikte zu sehen, rechtzeitig die Mittel zu entwickeln, um selbst abzuwehren, der Gefahren oder der Konflikte Herr zu werden. Nur wenige haben gekämpft, aber das ganze Volk hat am Schluß gelitten, und ich meine, daß wir daraus die Lehre ziehen sollten. Weil wir Menschen waren, hat uns die Diktatur unter ihre Räder zu bringen versucht, und die östliche Diktatur tut es heute wieder, weil wir nicht Roboter sind, weil wir nicht wollen, daß „nur immer einer denke und einer für uns handele". Wir würden das verlieren, was uns ausmacht und was unsere Größe ist.

Der Widerstand, den Deutsche in wechselndem Grade geleistet haben, der Widerstand, der sie gegen sich selbst in den Lagern und Gefängnissen leisteten, gegen ihre eigene Schwäche, um sich zum aktiven Widerstand leidend zu bekennen gegen die Diktatur, dieser Widerstand verbindet uns in der Tat mit allen in der Welt, als Freunde und Kameraden, die das gleiche Ziel haben, dem Menschen in der Gesellschaft die Grundlage des Rechts und der Sicherheit und des Wohlstandes zu geben, damit er ein Leben führen kann, das so genannt werden darf, das menschenwürdig ist. Das Leben soll freudig sein, so freudig, daß wir die Leiden, die es enthält, normal enthält, zu ertragen vermögen.



Institut für Zeitgeschichte · Archiv

ED-706/81-199



1

Die Organisation der Widerstandskämpfer nach 1945 hat in Deutschland es nicht vermocht, alle zu vereinen, die unter dem Hitler-Regime geduldet, gelitten oder gekämpft haben. Wir sind wieder auseinandergegangen. Ein Teil von uns, der zu den Opfern, Leidenden und Kämpfenden gehörte, hat sich einem ähnlichen Regime, einem Regime aus derselben Menschenverachtung angeschlossen, und so hat der Widerstand keine politische Grundlage für die Erneuerung unserer Nachkriegswelt abgegeben. In anderen Ländern ist es ähnlich, aber diejenigen, die überlebt haben und sich zu einer neuen Ordnung, aus der der Friede erwachsen kann, bekennen, gehören über alle Grenzen hinweg zusammen, und ich freue mich, aus Erfahrung sagen zu dürfen, daß es die Widerstandskämpfer der westlichen Demokratien waren, die das größte Verständnis für das deutsche Volk, für uns, während des Krieges und nach dem Kriege an den Tag gelegt haben.

So sind also der Widerstand und das Opfer auch in der Politik fruchtbar geworden. Meine Freunde, wenn es in uns allen fruchtbar wird, jeden Tag im täglichen Leben bis hinauf in die Politik und die letzten Entscheidungen, die in einer Demokratie unter unserer Kontrolle stehen, meine Freunde und Kameraden, dann braucht uns nicht bange zu sein um die Zukunft. Die Gespenster, die heute wieder lebendig werden wollen, als ob sie nicht Gespenster wären, werden wir bannen. Wir werden sie in die Grüfte zurückverweisen, wo sie hingehören, wir, die wir im lebendigen Geiste, im gegenwärtigen Geiste der Opfer der Hitlerdiktatur der Jahre 1933 bis 1945 an der Erneuerung unserer Gesellschaft, an der Erneuerung dieser unserer Welt arbeiten.



Institut für Zeitgeschichte - Archiv

*Werner Bergengruen:*

# An die Völker der Erde

*Zwölf, du äußerste Zahl und Maß der Vollkommenheiten,*
*Zahl der Reife, der heilig gesetzten! Vollendung der Zeiten!*
*Zwölfmal ist das schütternde Eis auf den Strömen geschwommen,*
*zwölfmal das Jahr zu des Sommers glühendem Scheitel geklommen,*
*zwölfmal kehrten die Schwalben, weißbrüstige Pfeile, nach Norden,*
*zwölfmal ist gesät und zwölfmal geerntet worden.*
*Zwölfmal grünten die Weiden und haben die Bäche beschattet,*
*Kinder wuchsen heran, und Alte wurden bestattet.*
*Viertausend Tage, viertausend unendliche Nächte,*
*Stunde für Stunde befragt, ob eine das Zeichen brächte!*

*Völker, ihr zählt, was an Frevel in diesem Jahrzwölft geschehen.*
*Was gelitten wurde, hat keiner von euch gesehen,*
*keiner die Taufe, darin wir getauft, die Buße, zu der wir erwählt,*
*und der Engel allein hat Striemen und Tränen gezählt.*
*Er nur vernahm durch Fanfarengeschmetter, Festrufe und Glockendröhnen*
*der Gefolterten Schreien, Angstseufzer und Todesstöhnen,*
*er nur den flatternden Herzschlag aus nächtlichen Höllenstunden,*
*er nur das Wimmern der Frau'n, denen die Männer verschwunden,*
*er nur den lauernden Schleichschritt um Fenster und Pforten,*
*er nur das Haßgelächter der Richter und Häftlingseskorten — —*

*Völker der Welt, die der Ordnung des Schöpfers entglitt,*
*Völker, wir litten für euch und für eure Verschuldungen mit.*
*Litten, behaust auf Europas uralter Schicksalsbühne,*
*litten stellvertretend für alle ein Leiden der Sühne.*
*Völker der Welt, der Abfall war allen gemein:*
*Gott hat jedem gesetzt, des Bruders Hüter zu sein.*



Institut für Zeitgeschichte - Archiv

ED- 106/81-200



1

*Völker der Welt, die mit uns dem nämlichen Urgrund entstammen:*
*Zwei Jahrtausende stürzten vor euren Grenzen zusammen,*
*Alles Schrecknis geschah vor euren Ohren und Blicken,*
*und nur ein Kleines war es, den frühen Brand zu ersticken.*
*Neugierig wittertet ihr den erregenden Atem des Brandes.*
*Aber das Brennende war der Herzschild des Abendlandes!*
*Sicher meintet ihr euch hinter Meeren und schirmendem Walle*
*und vergaßt das Geheimnis: was einen trifft, das trifft alle.*
*Jeglicher ließ von der Trägheit des Herzens sich willig verführen,*
*jeglicher dachte: „Was tut es . . . an mich wird das Schicksal nicht rühren . . .*
*ja, vielleicht ist's ein Vorteil . . . das Schicksal läßt mit sich reden . . ."*
*Bis das Schicksal zu reden begann, ja, zu reden mit einem jeden*
*Bis der Dämon, gemästet, von unserem Blute geschwellt,*
*brüllend über die Grenzen hervorbrach, hinein in die Welt.*

*Völker der Erde, ihr haltet euer Gericht.*
*Völker der Erde, vergeßt dieses Eine nicht:*
*Immer am lautesten hat sich der Unversuchte entrüstet,*
*immer der Ungeprüfte mit seiner Stärke gebrüstet,*
*immer der Ungestoßne gerühmt, daß er niemals gefallen.*
*Völker der Welt, der Ruf des Gerichts gilt uns allen.*
*Alle verklagt das gemeinsam Verrat'ne, gemeinsam Entweihte.*
*Völker, vernehmt mit uns allen das göttliche: Metanoeite!*

Das griechische Wort *Metanoeite* am Schluß des Gedichts ist ein Zitat aus den Urtext des Neuen Testaments (Matth. 4,17) und bedeutet: Wandelt Euren Sinn! (Luther: Tut Buße!)

Das Gedicht wurde bei der Grundsteinlegung in Plötzensee von Walter Franck gesprochen. Es wird hier aus Werner Bergengruens Buch „Dies irae" mit Genehmigung des Verlages der Arche Peter Schifferli, Zürich, abgedruckt.



Institut für Zeitgeschichte - Archiv

Druck: Verwaltungsdruckerei, Berlin SO 36, Kohlfurter Straße 41—43 · Telefon 61 02 81

Institut für Zeitgeschichte - Archiv

ED-106/81-201



# DER SENATOR FÜR SOZIALWESEN

GESCH.-Z.: II H 1 - Dr.E./Pe.
(ANGABE BEI ANTWORT ERBETEN)

BERLIN, DEN 19. Oktober 1953

① BERLIN-WILMERSDORF
HOHENZOLLERNDAMM
FERNRUF: 87 05 91, APP. 5381
Fehrbelliner Platz 4

Herrn
Walter H a m m e r

H a m b u r g 39
Veerstücken 9

Mein lieber Herr Hammer!

Infolge der Beurlaubung meines Referenten, Herrn Löffler, bin ich in der glücklichen Lage, Ihnen in seinem Namen zu antworten. Wegen des großen Geschäftsandranges war Herr Löffler leider nicht in der Lage, Ihre Schreiben noch vor Antritt seines Urlaubs zu beantworten.

In der Anlage füge ich Ihnen die beiden angekündigten Bilder von Plötzensee (Hinrichtungsraum) bei. Nach unserer Auffassung ist das eine Bild (rot gekennzeichnet) keineswegs geeignet, veröffentlicht zu werden. Es ist zu grauenerregend. Ob Sie das andere der Öffentlichkeit zugänglich machen, muß Ihnen überlassen bleiben.
In der nächsten Zeit werden wir Ihnen auch die Negative dieser Bilder zur Verfügung stellen können, damit Sie jederzeit Abzüge fertigen lassen können.

Die schönen Tage im Juli haben allgemein größte Befriedigung hervorgerufen, ausgenommen bei Herrn Dahrendorf.
Darüber werde ich Ihnen einmal ganz privat berichten.
Er hat leider unsere verehrte Gräfin Hardenberg recht häßlich beurteilt. Ich muß mich schon im Hinblick auf ihre Person und ihre sehr schwere, keineswegs dankenswerte Aufgabe schützend vor sie stellen.

Hoffentlich sind Sie gesund und können sich voll und ganz Ihrer Aufgabe widmen.

Ich begrüße Sie auf das allerherzlichste

Ihr

Reuter

Mat. 25028. Dia A 4. 10000. 9. 51

Institut für Zeitgeschichte - Archiv

ED-106/87-202

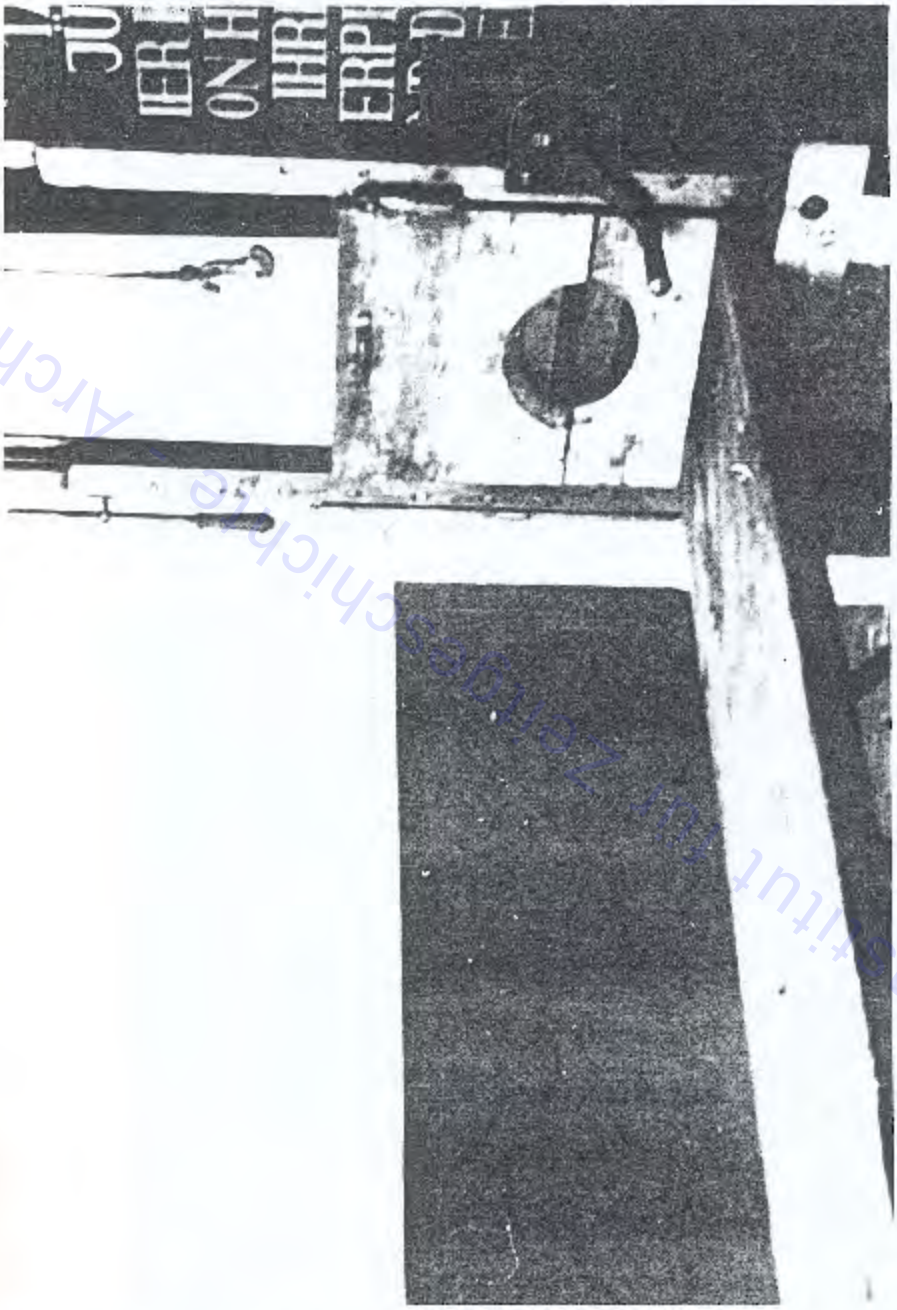

Institut für Zeitgeschichte - Archiv

152-BA-0004325

00-106/81-203

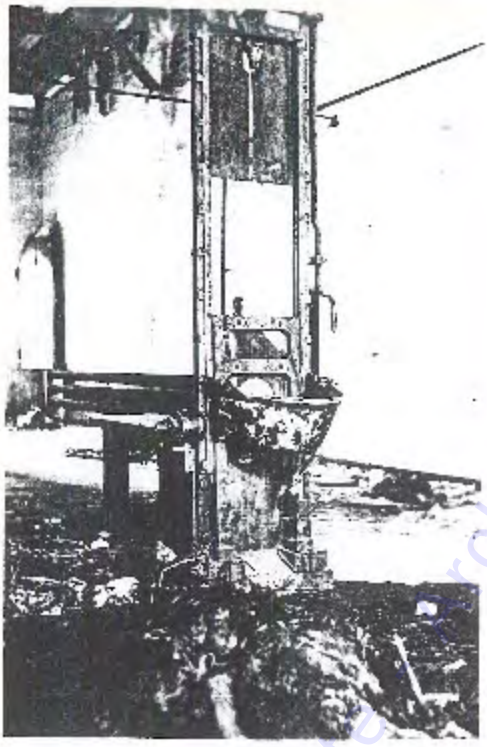

IfZ - BA - 0004326

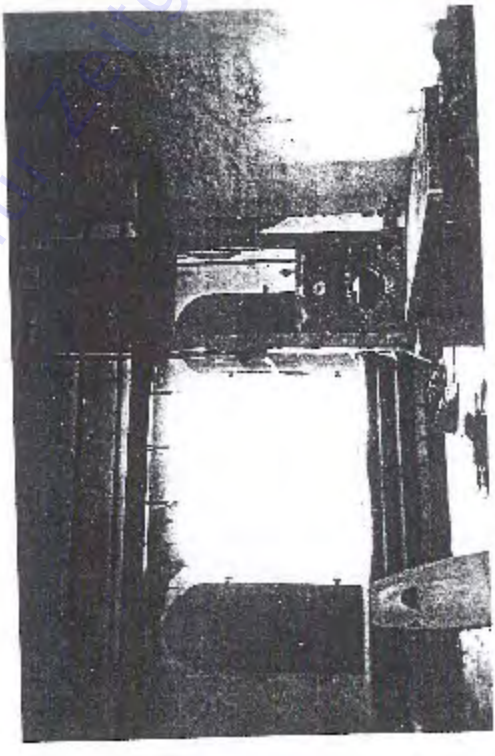

IfZ - BA - 0004327

Institut für Zeitgeschichte Archiv